

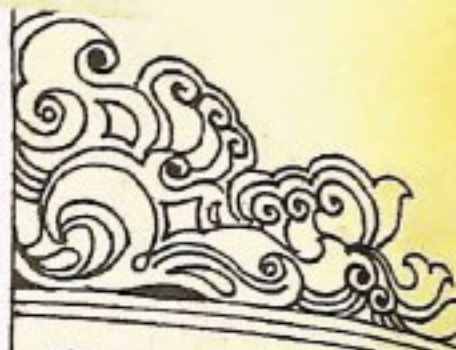

ଭୁକ୍ତକ ପ୍ରସଙ୍ଗ

ରୂପପାତ୍ରା ବିଶାଖାଙ୍କ-୧୯୮୪





ଜାହାଣରେ ବଳଭଦ୍ର
 ପ୍ରଣୟ ଅଟଇ ଶେ
 ବନ ସୁକବିଥା ସୁଖୀରେ...



ଚିତ୍ତ ରଞ୍ଜିତୁ
 ଶ୍ୟାମଲି ସ୍ତେ ଚିତ୍ତ
 ଶିବ ନେତ୍ର ପଥେ
 ଭ୍ରାଣ୍ଡରେ...



ଉତ୍କଳ ସମ୍ବଳ

ଆକାଂକ୍ଷ

୧୯୦୭ ଶକାବ୍ଦ

୪୦ ଭାଗ

୧୨ ସଂଖ୍ୟା

ଭୁବନେଶ୍ୱର ୧୯୮୪

ସମ୍ପାଦନା ମଣ୍ଡଳୀ

ନିର୍ଦ୍ଦେଶକ: ଶ୍ରୀ ଫଣୀଭୂଷଣ ଦାସ

ସମ୍ପାଦକ: ଶ୍ରୀ ଲୋକନାଥ ରାୟଗୁରୁ

ସହ ସମ୍ପାଦକ: ପ୍ରଫୁଲ୍ଲ ସତ୍ୟନାରାୟଣ ନନ୍ଦ

ସହଯୋଗୀ ସମ୍ପାଦକ: ଶ୍ରୀ ଲୋକନାଥ ତତ୍ତା

ମୁଖ୍ୟ ସମ୍ପାଦକ

ଶ୍ରୀ ସତ୍ୟାନନ୍ଦ ଚମ୍ପତରାୟ

ପ୍ରଚ୍ଛଦ ଶିଳା

ପରିଚାଳନା : ଆଶୁତୋଷ ସିଂହା

ଅଙ୍କନ : ଶ୍ରୀ ବି: ମହାରଥା

ପ୍ରକାଶନ : ସୂତନା ଓ ଶ୍ରେଣୀ ସମ୍ପର୍କ ବିଭାଗ,

ଓଡ଼ିଶା ସରକାର, ଭୁବନେଶ୍ୱର

ଦୀର୍ଘକାଳୀନ ୧୦୦୦

ପୃଷ୍ଠା ୧୦୦

ମୁଦ୍ରଣ

ଓଡ଼ିଶା ସରକାରୀ ମୁଦ୍ରଣାଳୟ, କଟକ

ଓଡ଼ିଶା ସରକାରଙ୍କ ଦ୍ୱିତୀୟ ଚାର୍ତ୍ତ, ସରକାରୀ ଗୋଷ୍ଠୀ ଓ ଅନ୍ୟାନ୍ୟ ବରକାରୀ ତଥ୍ୟର ସଂକ୍ଷିପ୍ତ ବିବରଣୀ "ଉତ୍କଳ ସମ୍ବଳ"ରେ ପ୍ରକାଶିତ ହୋଇଥାଏ । ଏହା ବ୍ୟତୀତ ଅନେକ ବିଶିଷ୍ଟ ସଂକ୍ଷିପ୍ତ ଆକାରରେ ମଧ୍ୟ ଏହି ପର୍ଯ୍ୟାୟରେ ପ୍ରକାଶ କରାଯାଇଥାଏ । ସେହି ବିଶିଷ୍ଟ ସମ୍ପୂର୍ଣ୍ଣ ଓ ଅନୁମୋଦିତ ମୂଳ ପାଠ ବୋଧି ଗ୍ରହଣ କରିବାକୁ ନୁହେଁ ।

'ଉତ୍କଳ ସମ୍ବଳ' ଓଡ଼ିଶା ସରକାରଙ୍କ ସୂତନା ଓ ଶ୍ରେଣୀ ସମ୍ପର୍କ ବିଭାଗ ତରଫରୁ ପ୍ରକାଶ ପାଇଥିଲେ ମଧ୍ୟ ଏହି ପର୍ଯ୍ୟାୟରେ ପ୍ରକାଶିତ ମତାମତ ଓ ତିରାଧାର ସବୁଠାରୁ ଓଡ଼ିଶା ସରକାରଙ୍କର ବୋଧି ଦୂରଦୂର ହେବ ନାହିଁ ।

ଅକ୍ଷରମୟ ପ୍ରସଙ୍ଗ

ଅକ୍ଷରମୟ

ପ୍ରଥମ ଦର୍ଶନ	..	ଶ୍ରୀ ଜାନକୀ ବଲ୍ଲଭ ପଟ୍ଟନାୟକ	..	୧
ବରଗିଣୀ	..	ଶ୍ରୀ ଗୁଣାମୋହନ ଶତ୍ତନାୟକ	..	୪
ନୀଳଗିରି ଓ ମହେନ୍ଦ୍ର ଗିରି	..	ଡକ୍ଟର ସତ୍ୟନାରାୟଣ ସଜଗୁପ୍ତ	..	୫
ଇଁସ୍ ଇଁସ୍ ପାବତ.....	..	ଅଧ୍ୟାପକ ଉତ୍କଳଶୋର ଗୟ	..	୯
ସର୍ବେ ଭବତୁ ସୁଖାନନ୍ଦ	..	ଶ୍ରୀ କାହିଁହୀ ଚରଣ ପାଣିଗ୍ରାହୀ	..	୧୪
କ୍ଷାତ୍ରଦୀପକ ମୈତ୍ରୀର ସାରଥୀ	..	ଡକ୍ଟର କୃଷ୍ଣ ଚରଣ ବେହେରା	..	୧୫
ଯାଶୁ ଓ ଜଗନ୍ନାଥ : ହୃଦୟର ସାଂସ୍କୃତିକ ସେତୁ	..	ଡକ୍ଟର ଉମେଶ ପାଞ୍ଜୀ	..	୧୯
ଆସ, ଗୋପକୁ ଯିବା	..	ଶ୍ରୀ ଚନ୍ଦ୍ରଶେଖର ରଥ	..	୨୫
ଶ୍ରୀ ରଘୁନାଥ : ଶ୍ରୀ ଜଗନ୍ନାଥ	..	ଶ୍ରୀମତ ସ୍ଵାମୀ ହରିଚରଣ ଦାସ	..	୩୧
		ମହାରଜ (ଗୋପାୟଣୀ ବାବା) ।		
ପୁରୀର ମଠ ଓ ଶ୍ରୀଜଗନ୍ନାଥ	..	ଡକ୍ଟର ପୂର୍ଣ୍ଣଚନ୍ଦ୍ର ମିଶ୍ର	..	୩୫
କୃତ-ଭବ୍ୟ-ଭବତ୍-ପ୍ରଭୁ	..	ଶ୍ରୀ ନରହରି ଉପାଧ୍ୟାୟ	..	୩୯
ଜଗନ୍ନାଥ ମହାପ୍ରଭୁ ଓ କଳାପାହାଡ଼	..	ଶ୍ରୀ ସଦାଶିବ ରଥଶର୍ମା	..	୪୫
ପ୍ରଗତି ପ୍ରସଙ୍ଗ	୫୦
ଜଗନ୍ନାଥ ବିଗ୍ରହ	..	ଡକ୍ଟର ନବୀନକୂମାର ସାହୁ	..	୬୨
ଶ୍ରୀ ଜଗନ୍ନାଥ ଓ ଭକ୍ତ ଆର୍ତ୍ତଦାସ	..	ଶ୍ରୀ ଚଣ୍ଡେଶ ପ୍ରସାଦ ପରିଜା	..	୬୪
ବାସନ୍ତିକ ଅନୁଗୋଷ୍ଠକ ଓ ମହାପ୍ରଭୁ ନୀଳାଦ୍ରିନାଥ	..	ଶ୍ରୀ ରଘୁନାଥ ପାତ୍ର	..	୭୩
ଶ୍ରୀ ଜଗନ୍ନାଥ ସ୍ଵାମୀ ଓ ଭକ୍ତ ରବିକାନ୍ତ	..	ଶ୍ରୀ ଅରଶିବ ପ୍ରଧାନ	..	୮୧
ଚରଣର ଜଗନ୍ନାଥା : ଚକ୍ରରତ୍ନ ରଥାକୃତୀ	..	ଶ୍ରୀ ରମଚନ୍ଦ୍ର ହରିଚନ୍ଦନ	..	୮୫
ଉତ୍ତରୀୟ ଶିବଶାସ୍ତ୍ରରେ ଶ୍ରୀଜଗନ୍ନାଥ	..	ପଣ୍ଡିତ ରମାକାନ୍ତ କର	..	୮୯
ବସନ୍ତେ, ଗୀତଗୋବିନ୍ଦ ଓ ଶ୍ରୀଜଗନ୍ନାଥ	..	ଶ୍ରୀ ଭବତ୍ ଚରଣ ନାୟକ	..	୯୧
ଜଗନ୍ନାଥ ଓ ଆର୍ତ୍ତଦାସୀ ସପ୍ତଶି	..	ଭବିଶ୍ରୀ ମିଶ୍ର	..	୯୪
ରେବତୀ-ରମଣ	..	ଶ୍ରୀ ପ୍ରତାପ ସିଂହ ମହାପାତ୍ର	..	୯୭

ମୋ ହୃଦ୍ରେ....

ରଥଯାତ୍ରା ପ୍ରତ୍ୟେକ ଓଡ଼ିଆ ପ୍ରାଣରେ ପୁଲକନ ସଦନ
ସଂଶ୍ଳଷ୍ଣ କରିଥାଏ । ଗାଡ଼ି, ବର୍ଣ୍ଣ, ସ୍ଥାନ, ଗାରିମାର ଦେବାଦେବ
ଶୁଣି ଦେଶବିଦେଶର ଅଗଣିତ ଉଚ୍ଚ ଚତୁଦାଣ୍ଡରେ ସମବେତ
ହୁଅନ୍ତି ବଡ଼ଠାକୁରାଣୀ କୁପା ଲଭ ପାରି । ପ୍ରେମର ପ୍ରତିମା ଉଚ୍ଚ
ହୃଦୟରେ ଆନନ୍ଦର ଢେର ଭରିଦିଅନ୍ତି ; ସେଇ ଢେରରେ
ଧୋଇଯାଏ ବିଷାଦ ବିଷଷ୍ଟଚାର କଳାଦାଗ । ଉଚ୍ଚ ଆଖିରେ
ଭରିଯାଏ ପ୍ରେମର ଅମୀୟଧାରା । ମନ-ରୂମରା ଲଢ଼ିଯାଏ ତଳା
ଆଖିରେ । ହରି ହରଣ କରନ୍ତି ବିଶ୍ୱର ପାପତାପ, ଆତ୍ମାକୁ
କରନ୍ତି ଅଧିକ ହିରଣ୍ମୟ, ଅଧିକ ଆନନ୍ଦମୟ ।

ଏଇ ପୁଣ୍ୟ ଅବସରରେ ଯେଉଁ କେତେଜଣ ଚରାଚର
ଜଗନ୍ନାଥଙ୍କ ଚିନ୍ତୟ ବିଭାବମାନ 'ଉତ୍କଳ ପ୍ରସଙ୍ଗ' ପୃଷ୍ଠାରେ
ଆଲୋଚନା କରିଛନ୍ତି ସେମାନଙ୍କ ମଧ୍ୟରୁ ମୁଖ୍ୟମତୀ
ଶ୍ରୀ ଜାନକୀ ବଳରାଜ ପଟ୍ଟନାୟକ, କବି ଶ୍ରୀ ରାଧାନୋହନ
ମହାନ୍ତ, ଉଦ୍ଦେଶ୍ୟକ ଡକ୍ଟର ସତ୍ୟନାରାୟଣ ରାଜଗୁରୁ,
କଥାକାର ଶ୍ରୀ ଗାନ୍ଧିଶୋଭ ରାୟ, ସାହିତ୍ୟିକ ଶ୍ରୀ କାନିନ୍ଦା
ଚରଣ ପାଣିଗ୍ରାହୀ, ପଞ୍ଚିତ ଶ୍ରୀ ସଦାଶିବ ରଥଶର୍ମା ଏବଂ
ଡକ୍ଟର ଚନ୍ଦ୍ରଚରଣ ବେହେରା ଓ ଚିତ୍ରକୃତ ଆଶ୍ରମର
ନାରାୟଣୀ ବାବାଜୀ ରଚନାମାନ ପାଠକପାଠକଙ୍କ ହୃଦୟରେ
ସେ ରେଖାପାତ କରିବ ଏଥିରେ ଅଶୁମାତୁ ସନ୍ଦେହ ନାହିଁ ।

ଶ୍ରୀ ଜଗନ୍ନାଥଙ୍କ ପାଦପଦ୍ମରେ ଏବର୍ଷର ଏହି ବିଶେଷ
ସଂଖ୍ୟା ଅର୍ପଣକରି ଆମେ ଉତ୍ତମ ସହିତ ପ୍ରାର୍ଥନା କରୁଛୁ ;
ସର୍ବେ ଭବନ୍ତୁ ସୁଖୀନଃ, ସର୍ବେ ସନ୍ତୁ ନିରାମୟା, ସର୍ବେ ଉତ୍ତାମି
ପଶ୍ୟନ୍ତୁ, ମା କର୍ଣ୍ଣଦିବ ଦୁଃଖଭାଗ ଭବେତ୍ ।

ଶ୍ରୀ ଜଗନ୍ନାଥ ଶରଣମ୍

ମୁଖ୍ୟମତୀ ଶ୍ରୀ ଜାନକୀ ବଳରାଜ ପଟ୍ଟନାୟକ

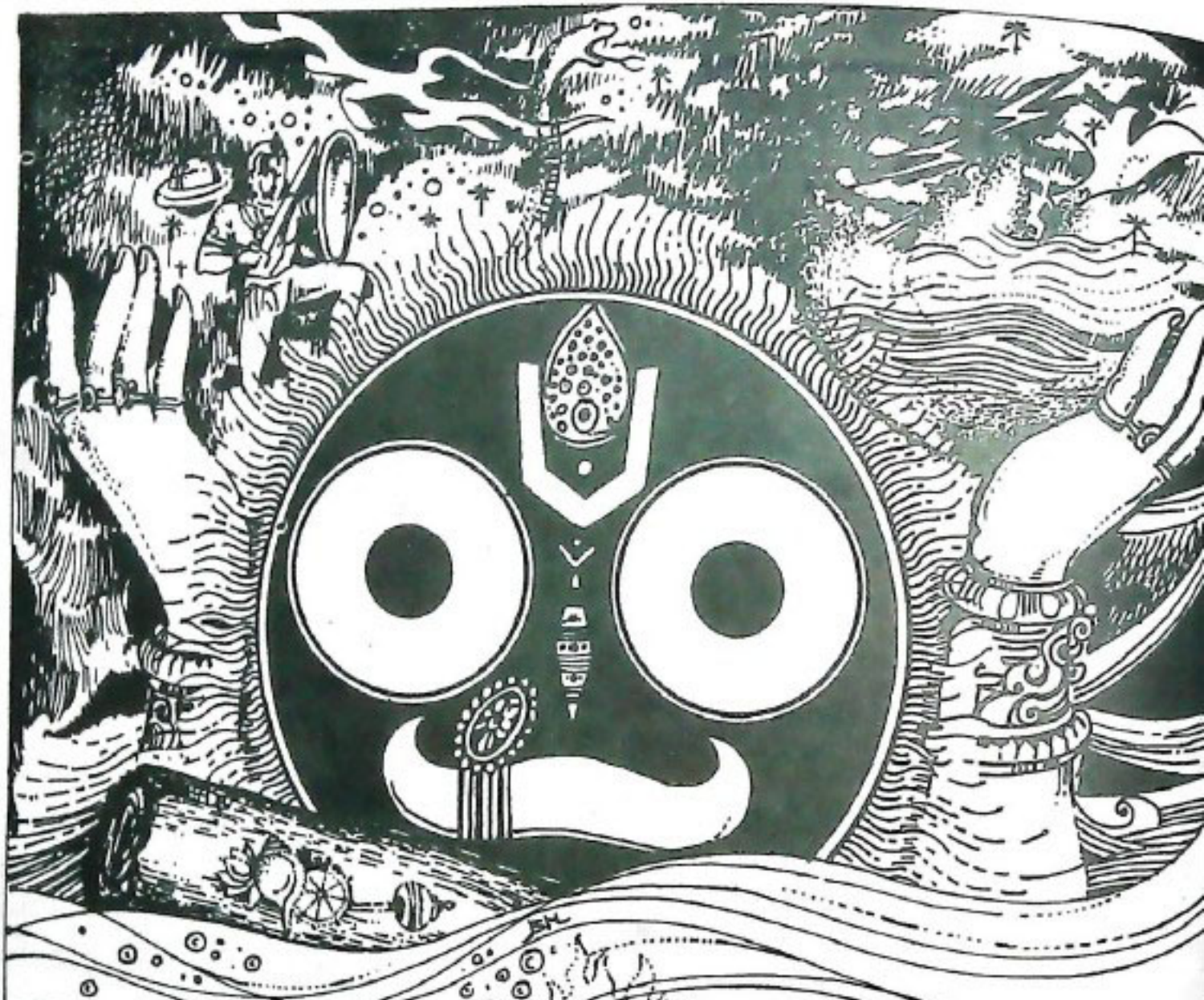

ଓଓ

ପ୍ରିୟଗର୍ଭଃ ସମବର୍ତ୍ତତାଗ୍ରେ
 ତୁତସ୍ୟ ଜାତଃ ପତିତ୍ରେକ ଆସୀତ୍ ।
 ସ ଦାଧାତୁ ପୃଥୁର୍ବା ଦ୍ୟାମ୍ ତୁତେମାଁ
 କିମ୍ସେ ଦେବାୟ ହୃଦିଷା ବିଧେମ୍ ॥

"Who is the Deity we shall adore with our oblation....."



ପ୍ରଥମ ଦର୍ଶନ

ଶ୍ରୀ ଜାନକୀବଲ୍ଲଭ ପଟ୍ଟନାୟକ

କୃଷ୍ଣଦାସ କବିରାଜଙ୍କ ଦ୍ୱାରା 'ଶ୍ରୀଚୈତନ୍ୟ ଚରିତାମୃତ'ର ଦ୍ୱିତୀୟ ଖଣ୍ଡରେ ଶ୍ରୀଚୈତନ୍ୟଙ୍କର ଓଡ଼ିଶା ଆଗମନ ଓ ପ୍ରଥମ ଜଗନ୍ନାଥ ଦର୍ଶନ ବର୍ଣ୍ଣିତ ହୋଇଛି ।

ଶ୍ରୀ ଚୈତନ୍ୟ ତାଙ୍କର ପଦଯାତ୍ରାବେଳେ ଗୋଟିଏ ଗ୍ରାମରେ ଗୋଟିଏ ଦିନ ରହି ଭିକ୍ଷା କରୁଥିଲେ ଓ ସେହି ଭିକ୍ଷାରେ ତାଙ୍କର ଓ ତାଙ୍କ ସହିତ ଥିବା ଶିଷ୍ୟମାନଙ୍କର ପ୍ରସାଦ ପ୍ରସ୍ତୁତ ହେଉଥିଲା । ଏହି ଯାତ୍ରାରେ ତାଙ୍କ ସହିତ ତାଙ୍କର ଗୁରିଜଣ ଅନ୍ତରଙ୍ଗ ଶିଷ୍ୟ ଥିଲେ—ନିତ୍ୟାନନ୍ଦ, ଅଦ୍ୱୈତ, ମୁକୁନ୍ଦ ଓ ସ୍ୱରୂପ ଦାମୋଦର ।

କ୍ଷୀରଚୋରା ଗୋପୀନାଥ

କହୁ ନଦୀ; ଗ୍ରାମ ଓ ପଥ ଅତିକ୍ରମ କରି ସେ ରେମୁଣା ଗ୍ରାମରେ ପହଞ୍ଚିଲେ । ଶ୍ରୀ ଗୋପୀନାଥଙ୍କୁ ପ୍ରଣିପାତ କରିବାବେଳେ ଗୋପୀନାଥଙ୍କର ପୁରୁତ୍ୱ ତାଙ୍କ ମୁଣ୍ଡରେ ଆସି ପଡ଼ିଥିଲା ଓ ସେଥିରେ ସେ ଉଦ୍‌ବିହ୍ୱଳ ହୋଇ ଯାଇଥିଲେ । ଶିଷ୍ୟମାନଙ୍କ ସହିତ ସେ ଆନନ୍ଦରେ ନୃତ୍ୟ କରିବାକୁ ଲାଗିଲେ । ସେତେବେଳେ ରେମୁଣାର ଗୋପୀନାଥ 'କ୍ଷୀରଚୋରା ଗୋପୀନାଥ' ନାମରେ ପ୍ରସିଦ୍ଧ ହୋଇ ଯାଉଥିଲେ ।

ମାଧବେନ୍ଦ୍ରପୁରୀ ନାମକ ସନ୍ନ୍ୟାସୀଙ୍କ ପାଇଁ ଗୋପୀନାଥ କିପରି କ୍ଷୀର ଲୋଟି କରିଥିଲେ, ସେହିବିଧା ତାଙ୍କ ଶିଷ୍ୟମାନଙ୍କୁ କହିବାବେଳେ ଉକ୍ତ ମାଧବେନ୍ଦ୍ରଙ୍କୁ ଧନ୍ୟ ଧନ୍ୟ କରି ସେ କ୍ଷୀର ଲୋଡ଼ରେ ସେଠାରେ ଉତ୍ତୀୟାପନ କଲେ । ଅମୃତକେଳି ନାମରେ ପ୍ରସିଦ୍ଧ ଏହି କ୍ଷୀର ବା ଉଦ୍‌ବିଡ଼ି ବାରଟି ମୂଲିକା ପାତ୍ରରେ ଲୋଡ଼ ହୁଏ । ମନ୍ଦିରର ସେବକଗଣ ଚୈତନ୍ୟଙ୍କ ଉତ୍ତୀୟତ ଦେଖି ଅଭିଭୂତ ହୋଇ ତାଙ୍କୁ ଏହି ବାରଟିଯାକ ପାତ୍ର ଅର୍ପଣ କଲେ । ଏଥିରୁ ପାଞ୍ଚଟି ପାତ୍ର ନିଜପାଇଁ ଓ ଶିଷ୍ୟମାନଙ୍କ ପାଇଁ ରଖି ଅବଶିଷ୍ଟ ସେ ଫେରାଇଦେଲେ । ଉତ୍ତୀୟତ କହୁ ସମୟ ନାମ ସଂକୀର୍ତ୍ତନରେ କଟିଲା । ପରଦିନ ପ୍ରଭାତରେ ଦେବତାଙ୍କର ମଙ୍ଗଳ ଆରତି ଦର୍ଶନ କରି ସେ ପୁଣି ତାଙ୍କର ଯାତ୍ରା ଆରମ୍ଭ କଲେ ।

ପରବର୍ତ୍ତୀ ପ୍ରସିଦ୍ଧ ତୀର୍ଥସ୍ଥାନ ଯାକପୁରଠାରେ ସେ କରହନାଥ ମନ୍ଦିରରେ ବରହଳର ଦର୍ଶନ କରିଥିଲେ ଓ ସେଠାରେ ନୃତ୍ୟ, କୀର୍ତ୍ତନ କରି ଉତ୍ତୀୟାପନ କରିଥିଲେ ।

ସାକ୍ଷୀଗୋପାଳ

ଯାତ୍ରାପଥର ପରବର୍ତ୍ତୀ ରହଣି ସ୍ଥାନ ଥିଲା କଟକ । କଟକ ଥିଲା ସେତେବେଳେ ଓଡ଼ିଶାର ରାଜଧାନୀ । ରାଜା ପ୍ରତାପରୁଦ୍ର



ସେଠାରେ ଚହୁଥିଲେ । କିନ୍ତୁ ଶ୍ରୀ ଚୈତନ୍ୟଙ୍କର କଟକ ରହଣିର ସୁଧାନ ଭବେଶ୍ୟ ଥିଲା ସାକ୍ଷୀଗୋପାଳ ଦର୍ଶନ । ସେତେବେଳେ ସାକ୍ଷୀଗୋପାଳ, ଚୈତନ୍ୟ ଚରିତାମୃତର ବର୍ଣ୍ଣନା ଅନୁସାରେ, କଟକରେ ଥିଲେ । ଜିମଦରୀ ଅନୁସାରେ ତାଙ୍କୁ ସୁଧମେ ରାଜା ପୁରୁଷୋତ୍ତମ ଦେବ ଦାକ୍ଷିଣାତ୍ୟର ବିଦ୍ୟାନଗରରୁ ଆଣି କଟକରେ ସ୍ଥାପିତ କରାଯାଇଥିଲେ । ପରେ ତାଙ୍କୁ ପୁରୀ ମନ୍ଦିରରେ ନେଇ ରଖାଗଲା ଓ ସେଠାରେ ସେ କରନାଥଙ୍କ ପାଇଁ ସମ୍ପୃତ ହୋଇଥିବା ଭଗ୍ନ ଖାଇଯିବାକୁ ତାଙ୍କୁ ଦତ୍ୟବାଦୀକୁ ଅଣାଯାଇ ଏକ ସ୍ୱତନ୍ତ୍ର ମନ୍ଦିରରେ ରଖାଗଲା ।

ଶ୍ରୀଚୈତନ୍ୟ ଏହି ମନ୍ଦିରରେ ଗୋପାଳଙ୍କୁ ଦର୍ଶନ କରି ନୃତ୍ୟ ଗୀତାଦିଦ୍ୱାରା ଗର୍ଭି ଯାପନ କରିଥିଲେ । ନିତ୍ୟାନନ୍ଦ ଏହାଙ୍କ ନାମ ସାକ୍ଷୀଗୋପାଳ କାହିଁକି ହେଲା, ଏହି କିମଦତୀର କଥା ଶୁଣାଇଥିଲେ । ଗୋପାଳ ବିପଦି ପ୍ରାହୁଣଙ୍କର ସ୍ତମ୍ଭପାଶରେ ବାନ୍ଧିହୋଇ ସାକ୍ଷୀ ଦେବାକୁ ଆସିଥିଲେ, ତାହା ଚୈତନ୍ୟଙ୍କୁ ଅଭିଭୂତ କରିଥିଲା ।

ଦଣ୍ଡଭଙ୍ଗା ନଦୀ

ସରତରେ ଗୋପାଳଙ୍କର ମଙ୍ଗଳଆରତି ସେ ଦର୍ଶନ କରିଥିଲେ ଓ ତାଙ୍କଦ୍ୱାରା ବାଟରେ ଭୁବନେଶ୍ୱରରେ ପହଞ୍ଚିଥିଲେ । ଏଠାରେ ତାଙ୍କର ଶ୍ରୀ ଲିଙ୍ଗରାଜଙ୍କ ଦର୍ଶନ ତାପର୍ଯ୍ୟ-ପୁଣ୍ୟ । କାରଣ ସେ ପରମ ବୈଷ୍ଣବ ହେଲେ ମଧ୍ୟ ପ୍ରସିଦ୍ଧ ଏକାମ୍ର ତୀର୍ଥରେ ଶ୍ରୀ ଲିଙ୍ଗରାଜଙ୍କର ଅର୍ଚ୍ଚନା କରିଥିଲେ ଓ ବିନ୍ଦୁସାଗରରେ ସ୍ନାନ କରିଥିଲେ । ପୁଣି ତାଙ୍କର ଯାତ୍ରାବେଳେ ଗର୍ଭବାଳୁଙ୍କରେ ଥିବା କପୋତେଶ୍ୱର ମହାଦେବଙ୍କୁ ମଧ୍ୟ ସେ ଦର୍ଶନ କରିଥିଲେ । ଏଠାରେ ଏକ ଆମୋଦଦାୟକ ଘଟଣା ଘଟିଥିଲା । ଶ୍ରୀଚୈତନ୍ୟଙ୍କ ହାତରେ ଏକ ସନ୍ଧ୍ୟାସାର ଦଣ୍ଡ ଥିଲା । ଏହି ଦଣ୍ଡକୁ ସେ ନିତ୍ୟାନନ୍ଦଙ୍କୁ ଧରାଇଦେଇ ମନ୍ଦିରକୁ ଦର୍ଶନ କରିବାକୁ ଗଲେ । ନିତ୍ୟାନନ୍ଦ ଦେଖିଲେ ଚୈତନ୍ୟ ଏକ ସ୍ୱୟ-ସିଦ୍ଧ ପୁରୁଷ । ତାଙ୍କ ପଛରେ ସନ୍ଧ୍ୟାସାର ଦଣ୍ଡ ଶୋଭା ପାଇନାହିଁ । ସେ ଦଣ୍ଡଟିକୁ ଚିନି ଖଣ୍ଡକରି ଗର୍ଭ ନଦୀରେ ପକାଇ ଦେଲେ । ଏହି କାଳରୁ ବୈଷ୍ଣବମାନେ ଗର୍ଭବା ନଦୀକୁ ଦଣ୍ଡଭଙ୍ଗା ନଦୀ ବୋଲି କୁହନ୍ତି ।

ପୁରୀ ନିକଟ ହେବାର ଦେଖି ଶ୍ରୀଚୈତନ୍ୟଙ୍କର ମନ ଜଗନ୍ନାଥ ଦର୍ଶନ ପାଇଁ ଭଲ ହେବାକୁ ଲାଗିଲା । ସେ ତାଙ୍କର ଦଣ୍ଡକଥା କୁଲିଗଲେ । ଦୁଇଗୁ ନୀଳାଚର ଶୋଭା ଦର୍ଶନ କରି ତାଙ୍କର ମନରେ ପୁଲକ ତୀବ୍ର ହେଲା ଓ ସେ ବ୍ୟଗ୍ରପଦରେ ଯିବାକୁ ଲାଗିଲେ । ମାତ୍ର ଅଠରନବା ପାଖରେ ପହଞ୍ଚିବା ବେଳେ ତାଙ୍କର ଦଣ୍ଡ କଥା ମନେପଡ଼ିଗଲା ଓ ତାହା କୁଆଡ଼େ ଗଲବୋଲି ସେ ନିତ୍ୟାନନ୍ଦଙ୍କୁ ପଚାରିଲେ । ନିତ୍ୟାନନ୍ଦ କହିଲେ, "ତୁମେ ଯେତେବେଳେ ସ୍ତମ୍ଭରେ ନୃତ୍ୟ କରିବାକୁ ଲାଗିଲ ଓ ବେଳେ ପଡ଼ିଗଲା, ସେତେବେଳେ ତୁମକୁ ଧରିବାକୁ ଯାଇ

ମୁଁ ମଧ୍ୟ ପଡ଼ିଗଲି ଓ ତୁହେଁ ଏହି ଦଣ୍ଡଟି ଗପରେ ପଡ଼ିଯିବ ତାହା ଭବିଷ୍ୟତ । ଚିନିଖଣ୍ଡ ହୋଇ ଗର୍ଭାସାରଥିବା ଏହି ଦଣ୍ଡ କୁଆଡ଼େ ଗଲା, ମୁଁ ଜାଣିନାହିଁ" ।

ଚୈତନ୍ୟ କହିଲେ, "ସଦିଓ ତୁମେମାନେ 20 ମସିହା ନୀଳାଚରକୁ ସାଙ୍ଗରେ ଆଣି ମୋର ଉପକାର କରିବ, ମୋର ଏକମାତ୍ର ସମ୍ଭବ ଦଣ୍ଡଟିକୁ ରଖିପାରିଲ ନାହିଁ । ତେଣୁ ମୁଁ ତୁମମାନଙ୍କ ସହିତ ଦିଅଁଙ୍କୁ ଦେଖିବାକୁ ଯିବିନାହିଁ । ତୁମେ ଆଗେ ଯାଅ, ନଚେତ୍ ମୁଁ ଆଗେ ଯିବି ।" ମୁକୁନ୍ଦ କହିଲେ, "ତୁମେ ଆଗେ ଯାଅ, ଆମେ ସବୁ ପଛେ ପଛେ ଯିବୁ ।"

ଚୈତନ୍ୟ ଆଗେ ଆଗେ ଚାଲିଲେ । ମନ୍ଦିରରେ ପ୍ରବେଶ କରି ଜଗନ୍ନାଥଙ୍କ ଦର୍ଶନମାତ୍ରେ ସେ ଏପରି ଉଦ୍‌ବିଗ୍ନ ହୋଇ ପଡ଼ିଲେ ଯେ, ତାଙ୍କୁ ଆଲିଙ୍ଗନ କରିବାପାଇଁ ଦଳଡ଼ିଗଲେ; ମାତ୍ର ସେ ପର୍ଯ୍ୟନ୍ତ ଯାଇ ନପାରି ମୂର୍ଚ୍ଛାହୋଇ ପଡ଼ିଗଲେ ।

ସାର୍ବଭୌମ

ସେ ସେହି ମୂର୍ଚ୍ଚିତ ଅବସ୍ଥାରେ ପଡ଼ିଥିବାବେଳେ ପୁରୀର ପ୍ରସିଦ୍ଧ ଦାର୍ଶନିକ ପଣ୍ଡିତ ସାର୍ବଭୌମ ଉପାସ୍ୟ ତାଙ୍କୁ ସେହିପରି ଅବସ୍ଥାରେ ଦେଖି ଲୋକଙ୍କ ଦ୍ୱାରା ଉଠାଇ ନିଜ ଘରକୁ ନେଇଗଲେ । ଚୈତନ୍ୟଙ୍କ ଶିଷ୍ୟମାନେ ପଛରେ ଆସି ମନ୍ଦିରରେ ସ୍ନେହମାନଙ୍କଠାରୁ ଶୁଣିଲେ ଯେ, ଜଣେ ଯୁବକ ସନ୍ଧ୍ୟାସୀ ଜଗନ୍ନାଥଙ୍କୁ ଦର୍ଶନ କରିବାକୁ ଆସି ମୂର୍ଚ୍ଚିତ ହୋଇ ପଡ଼ିଗଲେ । ତାଙ୍କୁ ସେହିପରି ମୂର୍ଚ୍ଚିତ ଅବସ୍ଥାରେ ସାର୍ବଭୌମ ନିଜ ଘରକୁ ନେଇ ଯାଇଛନ୍ତି ।

ସାର୍ବଭୌମଙ୍କ ଘରେ ଚୈତନ୍ୟଙ୍କ ସହିତ ତାଙ୍କ ଶିଷ୍ୟମାନଙ୍କର ମିଳନ ହେଲା ଓ ସେହିଠାରେ ସେମାନେ ଏକତ୍ର ମହାସଭାଦ ସେବନ କଲେ ।

ମହାସଭାଦ ସେବନ ପରେ ସାର୍ବଭୌମ ଚୈତନ୍ୟଙ୍କୁ ନମସ୍କାର କରି କହିଲେ, "ନମୋ ନାଗୟଶାୟ" । ଚୈତନ୍ୟ ଭରତ ଦେଲେ, "କୃଷ୍ଣେ ମତିରସୁ ।" ଏହି କଥାକୁ ସାର୍ବଭୌମ ଜାଣିପାରିଲେ ଯେ, ଚୈତନ୍ୟ ଜଣେ ବୈଷ୍ଣବ ସନ୍ଧ୍ୟାସୀ ।

ଚୈତନ୍ୟ ପୁଣି ସାର୍ବଭୌମଙ୍କୁ କହିଲେ, "ମୁଁ ଜଣେ ବାକ୍ସକ ସନ୍ଧ୍ୟାସୀ । ଆପଣ ବେଦାନ୍ତରେ କରୁଥିବୁ । ଏଣୁ ମୁଁ ଆପଣଙ୍କୁ ଗୁରୁ କରି ଆପଣଙ୍କ ଆଶ୍ରୟ ନେଇଛି ।"

ସାର୍ବଭୌମ ଚୈତନ୍ୟଙ୍କୁ ବେଦାନ୍ତ ଶୁଣାଇବା ଇଚ୍ଛା ପ୍ରକାଶ କଲେ ଓ ଚୈତନ୍ୟଙ୍କ ସମ୍ମତି ଜମେ ତାଙ୍କୁ ସେ ବେଦାନ୍ତ ଶୁଣାଇଥିଲେ । ସାତଦିନ ଧରି ସାର୍ବଭୌମ ଅଦ୍ୱୈତ ବେଦାନ୍ତ ଶୁଣାଇଥିଲେ । ଚୈତନ୍ୟ ଧୀରାଧିର ଭାବରେ କିଛି ନ କହି ତାହା ଶୁଣିଥିଲେ ।



ଅଷ୍ଟମ ଦିବସରେ ସାର୍ବଭୌମ ପରୁଗିଲେ, “ତୁମେ ଏତେଦିନଧରି ମନଧ୍ୟାନ ଦେଇ ଶୁଣୁଚ; କିଛି କହୁନାହିଁ । କୁଣ୍ଡଳ କି ନକୁଣ୍ଡଳ, ମୁଁ ଜାଣିପାରୁ ନାହିଁ ।”

ଚୈତନ୍ୟ ଭଗର ଦେଲେ, “ପ୍ରତ୍ୟେକ ସୂକ୍ଷ୍ମ ଅର୍ଥ ମୁଁ ଚଳାଇବରେ ତୁହି ପାରୁଚି । କିନ୍ତୁ ଆପଣାପରି ଅର୍ଥ କରୁଚି, ତାହା ମୋର ହୃଦ୍‌ବୋଧ ହେଉନାହିଁ । ବେଦ ବା ଶୁଦ୍ଧିରେ ଯାହା କୁହାଯାଇଚି, ତାହାକୁ ସେହିପରି ଭବରେ ଗ୍ରହଣ କରିବା ଦରକାର । ତାହା ସୂକ୍ଷ୍ମାଲେକପରି ସ୍ପଷ୍ଟ । ନିଜ କର୍ତ୍ତବ୍ୟ ଗୁଣରୂପକ ମେଘଦ୍ୱାରା ତାହାକୁ ଆଚ୍ଛାଦନ କରିବା ଠିକ ନୁହେଁ ।”

ଶ୍ରୀ ଚୈତନ୍ୟ ପୁଣି କହିଲେ, “ବେଦର ନିଗୁଡ଼ ଅର୍ଥ ଜନସାଧାରଣ ନକୁହିବା ଯୋଗୁ ପୁରାଣମାନଙ୍କ ଦ୍ୱାରା ତାହାର ଅର୍ଥକୁ ସ୍ପଷ୍ଟ କରାଯାଇଛି । ଶାସ୍ତ୍ର ଅନୁସାରେ ଏହି ନିରକାର ବ୍ରହ୍ମ ପରେ କୃଷ୍ଣଭବରେ ସ୍ୱୟଂ ଭଗବାନ ରୂପେ ପ୍ରତିପାଦିତ ହୋଇଛନ୍ତି । ମାତ୍ର ମାୟାବାଦୀମାନେ ଏହି ଶ୍ରେଣୀପୁଣି ବିଗ୍ରହକୁ ନିରକାର କହୁଛନ୍ତି । ଈଶ୍ୱର ସର୍ବଶକ୍ତିମାନ, ସମସ୍ତ କଳାରେ ପୂର୍ଣ୍ଣ । ମନୁଷ୍ୟ ସେହି ଶକ୍ତି ଓ କଳାର ଅ-ଶବ୍ଦିଶେଷ । ମାତ୍ର ମାୟାବାଦୀମାନେ କହନ୍ତି, ଈଶ୍ୱର ଏବଂ ଜୀବ ହେଉଛନ୍ତି ଏକ ଓ ଅଭିନ୍ନ ।”

ଏହାପରେ ଶ୍ରୀ ଚୈତନ୍ୟ ଭଗବତର “ଆତ୍ମାରମ୍ଭ” ଶ୍ଳୋକକୁ ଉଦାହରଣ ଦେଇ କହିଥିଲେ, ସଂସାରରୁ ବିଗତ ହୋଇଥିବା ଓ ଆତ୍ମାନନ୍ଦ ଲଭ କରିଥିବା “ସନ୍ଧ୍ୟାସାମାନେ ମଧ୍ୟ ଶ୍ରୀକୃଷ୍ଣଙ୍କ ସେବା କରିବା ପାଇଁ ବ୍ୟାକୁଳ ହୁଅନ୍ତି । ମନୁଷ୍ୟ ଓ ଈଶ୍ୱର ଏକ ଓ ଅଭିନ୍ନ ହୋଇଥିଲେ, ଏହା କିପରି ସମ୍ଭବ ହୁଅନ୍ତା ?”

ଏହାପରେ ଆତ୍ମାରମ୍ଭ ଶ୍ଳୋକର ନଅ ପ୍ରକାର ଅର୍ଥକରି ସାର୍ବଭୌମ ଉପାସୁକ୍ତ ତାଙ୍କର ପାଣ୍ଡିତ୍ୟ ଦେଖାଇଥିଲେ । ମାତ୍ର ଶ୍ରୀ ଚୈତନ୍ୟ ତାହାର ଅଠରପ୍ରକାର ଅର୍ଥକରି ତାଙ୍କର ମତ ପ୍ରତିପାଦନ କରିଥିଲେ ।

ବିସ୍ତୃତ ସାର୍ବଭୌମଙ୍କ ଆଗରେ ଶ୍ରୀ ଚୈତନ୍ୟ ଚତୁର୍ଭୁଜ ମୂର୍ତ୍ତି ହୋଇ ଦଣ୍ଡାସନାନ ହେଲେ । ଆଶ୍ଚର୍ଯ୍ୟ ସ୍ୱଚକ୍ଷୁରେ ଏହି ମୂର୍ତ୍ତି ଦେଖି ବିଚଳିତ ହୃଦୟରେ ଚୈତନ୍ୟଙ୍କ ପାଦରେ ପ୍ରଣାମ

କଲେ । ଚୈତନ୍ୟ ତାହାକୁ ଆଲିଙ୍ଗନ କରି ନିଜର ଅଚରଣ ଭକ୍ତରୂପେ ଗ୍ରହଣ କଲେ ।

ପ୍ରାକ୍ତ ମାହେଶ

ପରଦିନ ଶ୍ରୀ ଚୈତନ୍ୟ ନିଜେ ଶ୍ରୀ ଜଗନ୍ନାଥଙ୍କ ମାତା ଓ ପ୍ରସାଦ ନିଜର କାନିରେ ବାନ୍ଧି ସାର୍ବଭୌମଙ୍କ ଗୁହକୁ ଆସି ତାଙ୍କୁ ଦେଇଥିଲେ । ସାର୍ବଭୌମ ଆନନ୍ଦରେ ଏହି ପ୍ରସାଦ ଗ୍ରହଣ କରି ନିମ୍ନୋକ୍ତ ଶ୍ଳୋକ ଉଚ୍ଚାରଣ କରିଥିଲେ :

ଶୁଷ୍ଠଂ ପର୍ଯ୍ୟୁଷ୍ଟିତଂ ବାପି
ମାତଂ ବା ଦୁରଦେଶତଃ
ପ୍ରାପ୍ତିମାହେଶ ଶ୍ରେଷ୍ଠବ୍ୟଂ
ମାତ୍ର କାଳବିଗୁରଣା ।

(ଶୁଖିଲା ହେଉ ବା ବାସି ହେଉ କିମା ଦୂର ଦେଶରୁ ଅଣାଯାଇଥାଉ, ମହାପ୍ରସାଦ ପାଇବାମାତ୍ରକେ ଖାଇଦେବା ଦରକାର । ଏଥିରେ ସ୍ଥାନକାଳର ବିଗୁର ରହିବା ଭଟିତ ନୁହେଁ)

ପରେ ଶ୍ରୀ ଚୈତନ୍ୟଙ୍କ ପୁରୀ ଅବସ୍ଥାନ କାଳରେ ସାର୍ବଭୌମ ତାଙ୍କର ପରମ ଭକ୍ତରୂପେ ତାଙ୍କୁ ସେବା କରିଥିଲେ ।

ଚୈତନ୍ୟ ଶ୍ରୀ ଜଗନ୍ନାଥଙ୍କୁ ସାକ୍ଷାତ ବୃଷରୂପେ ଦେଖୁଥିଲେ । ନାଚାଚକକୁ ଦ୍ୱାରକା ଓ ଗୁଣ୍ଡିଚା ମନ୍ଦିରକୁ ବୁଦ୍ଧାବନ ଭବରେ ସେ କଳ୍ପନା କରୁଥିଲେ । ପ୍ରତିବର୍ଷ ରଥଯାତ୍ରାବେଳେ ଜଗନ୍ନାଥ ଗୋପା ବା ପରମଭକ୍ତମାନଙ୍କ ସହିତ ମିତନ ପାଇଁ ବହୁ କଳାଶୟ ପୁଷ୍ପ ଭୟବନ ଓ ନାରିକେଳ ଭଦ୍ୟାନ ସମନ୍ୱିତ ଗୁଣ୍ଡିଚାରୂପ ବୁଦ୍ଧାବନକୁ ଯାତ୍ରା କରନ୍ତି । ଜଗନ୍ନାଥ ମହାପ୍ରଭୁଙ୍କ ଦର୍ଶନମାତ୍ରେ ତାଙ୍କର ଉଦାବେଶ ଜାତ ହେଉଥିଲା । ରଥଯାତ୍ରାର ତାଙ୍କର ପ୍ରଥମ ଅନୁଭୂତି ‘ଚୈତନ୍ୟ ଚରିତାମୃତ’ର ପଞ୍ଚମ ଖଣ୍ଡରେ ଅତି ସୁନ୍ଦର ଭବରେ ବର୍ଣ୍ଣିତ ହୋଇଛି । କେତେକଙ୍କର ମତରେ, ଏହି ରଥଯାତ୍ରାବେଳେ ଜଗନ୍ନାଥଙ୍କୁ ଦେଖି ସେ ‘ଜଗନ୍ନାଥ ସ୍ୱାମୀ ନୟନପଥଗାମୀ’ ପ୍ରର୍ସବି କଣାଣ ରଚନା କରିଥିଲେ ।

(ସଂସ୍କୃତ-ମୁ. ସ.)

—ଏ ଦେଶରେ ହିନ୍ଦୁ, ବୌଦ୍ଧ, ଜୈନ, ମୁସଲ୍ମାନ, ଯଦନ ଆଦି ଥିଲେ; କିନ୍ତୁ ସମସ୍ତେ ଥିଲେ ଭାରତୀୟ । ଆଜି ଇତିହାସର ବିବର୍ତ୍ତନ ଧାରାରେ ଏହି ଦେଶର ସେ ମଧୁର ସମନ୍ୱୟ ନଷ୍ଟ ହୋଇନାହିଁ । ହିନ୍ଦୁ, ମୁସଲମାନ, ଶିଖ, ଖ୍ରୀଷ୍ଟୀୟ, ପାର୍ଶି ସମସ୍ତଙ୍କ ମଧ୍ୟରେ ବିଭେଦ ଓ ପାର୍ଥକ୍ୟ ଓଲଟି ଯେଉଁ ଗଭୀର ସମ୍ମାନତା ଓ ମୈତ୍ରୀ ବିଦ୍ୟମାନ, ତାହା ରୁଷିଗରେ ଆମେ ଭାରତମାତାର ରୂପକୁ ଭୁଲିଯିବା ।

ଶ୍ରୀ କାନକୀ ବଲ୍ଲଭ ପଟ୍ଟନାୟକ



ବରତ୍ରୀକା

ଶ୍ରୀ ସଧାନୋହନ ଗଡ଼ନାୟକ

ତୁମର ଦେଉଳ ତୁମେ ଗଢ଼ିଅଛ
ଆହେ ଜଗନ୍ନାଥ,
ତୁମର ମୁରଟି ତୁମେ ସୃଜିଅଛ
ଆହେ ଜଗନ୍ନାଥ ।

କୋଉଥି ସକାଶେ ପୁଣି କହୁଅଛ
ମାଗିବାକୁ ବର,
କଅଣ ମୁଁ କରିଅଛି, କଅଣ ବା
ଶକତି ମୋହର ?

ତଥାପି ତ ତୁମେଯାହା କହୁଅଛ
ତୁମର ଆଦେଶ
ଏଡ଼ି ଦେବା ପାଇଁ ବିଶ୍ୱେ କାର ଅଛି
ଶକତି ବିଶେଷ ?

ବର ତେବେ ଦିଅ ପ୍ରଭୁ, ମହାପ୍ରଭୁ
ଦିଅ ମୋତେ ବର,
ନିରପତ୍ୟ ବର ମୋତେ, ମୋହର ଏ
ବଂଶ ଲେପ କର ।”

“କି କହୁଚ ଉନ୍ନତ୍ୟୁମ୍, କି କହୁଚ
ହେ ମୋର ଉକତ, ?
ମୋର ଆଗେ ଆଜି ତୁମେ ବାବୁଅଛ
ଅରୁଚ ଉଦଂତ !

ଧନ କନ ଗୋପଭଣ୍ଡା କ୍ଷମତା ଐଶ୍ୱର୍ଯ୍ୟ
ଯେତେ ଯାହା ଶୁଣି,
ସବୁ କାଳି ଦେବା ପାଇଁ ମୋର ରଜା,
ମୋର ଅଭିପ୍ରାୟ !”

“ଜାଣୁଅଛି ହେ ଠାକୁରେ ମୋ କୁଳରେ
ଯିଏ ହେବେ ଜାତ,
ଦେଉଳ ଆମର ବୋଲି ଅହଂକାରେ
କରିବେ ଆଖ୍ୟାତ ।

ଦେଉଳ କାହାର ବୋଲି ମୁଁ ଜାଣୁଛି,
ଆହେ ପରାପର,
ନିରପତ୍ୟ କର ମୋତେ, ମୋହର ଏ
ବଂଶ ଲେପ କର ।”



ଭାରତରେ କେତୋଟି ପୂର୍ବ ପୁଣ୍ୟକ୍ଷେତ୍ରମାନଙ୍କ ମଧ୍ୟରେ ନୀଳାଚଳ ଅନ୍ୟତମ ! ଖ୍ରୀଷ୍ଟ ପ୍ରାୟ ୮ମ ଶତାବ୍ଦୀରୁ ସେଥିର ଖ୍ୟାତି ସର୍ବତ୍ର ପ୍ରସାର ଲାଭ କରିଥିଲା । ମହୋଦଧିରେ ସ୍ନାନକରି ଶ୍ରୀ ପୁରୁଷୋତ୍ତମଙ୍କୁ ଦର୍ଶନ କଲେ ସ୍ୱର୍ଗପ୍ରାପ୍ତି ହୁଏ ଏହି ବିଶ୍ୱାସ ହିନ୍ଦୁମାନଙ୍କର ବୃତ୍ତ ରହିଛି । ଚନ୍ଦ୍ରପୁରାଣ, କପିଳ ସଂହିତା ଗ୍ରନ୍ଥରେ ନୀଳାଚଳ କ୍ଷେତ୍ର ମହାତ୍ମ୍ୟ ବର୍ଣ୍ଣିତ ହୋଇଅଛି । କିନ୍ତୁ ଶ୍ରୀ:୮ମ ଶତାବ୍ଦୀ ପୂର୍ବର କୌଣସି ଗ୍ରନ୍ଥରେ କିମ୍ବା ଚତୁର୍ଦ୍ଦଶମ ଶତାବ୍ଦୀ ପ୍ରତ୍ୟକ୍ଷରେ ପୁରୁଷୋତ୍ତମ ସଂପର୍କରେ କୌଣସି ବିବରଣୀ ଉଲ୍ଲେଖ ଥିବା କଣାଯାଏ ନାହିଁ । ଏତେବଡ଼ ପତିତ କ୍ଷେତ୍ର ତଥା ପୁରୁଷୋତ୍ତମ-କରମାଧକ ମହିମା ୮ମ ଶତାବ୍ଦୀ ପୂର୍ବରୁ ପ୍ରଚଳିତ ନଥିବା ତାହା କ'ଣ ? ଆଉ ମଧ୍ୟ, ପୁରୁଷୋତ୍ତମ କିମ୍ବା ବଳଭଦ୍ର ନାମ କୌଣସି ବ୍ୟକ୍ତି ବ୍ୟବହାର କରିଥିବା ଦୃଷ୍ଟାନ୍ତ ମଧ୍ୟ ଓଡ଼ିଶାରୁ ଅଥବା ଅନ୍ୟାନ୍ୟ ଅଞ୍ଚଳରୁ ଆବିଷ୍କୃତ ୮ମ ଶତାବ୍ଦୀ ପୂର୍ବରୁ ଆରିଲେଖ-ମାନଙ୍କରେ ଉଲ୍ଲେଖ ହୋଇ ନଥିବା କାରଣ କ'ଣ ? ଅଥଚ, ବିଷ୍ଣୁ, ମାଧବ, ଗୋପାଳ, କୃଷ୍ଣ, ଅଚ୍ୟୁତ, ଚକ୍ରଧର ସରୁତି ନାମ ପ୍ରାଚୀନ

ସକଳ ଭୁବନ ନିର୍ମାଣେକ ସ୍ୱତନ୍ତ୍ରଧାରଣ୍ୟ ଶଶାଙ୍କ ଚତୁର୍ଦ୍ଦଶମେ ସୂକ୍ଷ୍ମିତି ପ୍ରକୟ କାରଣ ହେତୋ ଭଗବାନ ଗୋକର୍ଣ୍ଣେଶ୍ୱର ଚରଣାରଧନା-ବାସ ପୁଣ୍ୟ ନିତୟା....” ଏଥିରୁ ସ୍ପଷ୍ଟ ଜଣାଯାଇଛି ଯେ, ଅକତଃ ଗୁପ୍ତ-ପୁର ଆରମ୍ଭରେ ଯେତେବେଳେ କଳିଙ୍ଗରେ ମାଠର ବଂଶୀୟ ତଥା ଗଙ୍ଗ ବଂଶୀୟ ରାଜାମାନେ ରାଜତ୍ୱ ବିସ୍ତାର କରି ବିଭିନ୍ନ ପ୍ରଦେଶରୁ ବ୍ରାହ୍ମଣ ଏବଂ ଉଚ୍ଚଜାତୀୟ ଲୋକଙ୍କୁ ଅଣାଇ ଏଠାରେ ବାସ କରିବା ନିମନ୍ତେ ଗ୍ରାମଦାନ କରୁଥିଲେ, ସେତେବେଳେ ପୂର୍ବସିନ୍ଧୁ ଚଟବର୍ଣ୍ଣୀ ସେହି ମହେନ୍ଦ୍ରାଚଳ ଏକ ପ୍ରସିଦ୍ଧ ପୁଣ୍ୟ କ୍ଷେତ୍ର ହୋଇଥିଲା । ତେଣୁ ମହାଭାରତ ବନ ପର୍ବରେ ଲେଖାଅଛି—ପାଣ୍ଡବ ପଞ୍ଚଦ୍ରାତା ଓ କୃଷ୍ଣଙ୍କ ବନବାସ ବେଳେ ଲୋମଶମୁନି କଳିଙ୍ଗର କେତୋଟି ପୁଣ୍ୟତୀର୍ଥ ସଙ୍ଗେ ତାଙ୍କୁ ପରିଚିତ କରାଇଥିଲେ । ଲୋମଶ ପ୍ରଥମେ କଳିଙ୍ଗର ବୈତରଣୀ ତୀର୍ଥରେ ସ୍ନାନ କରିବାକୁ ଉପଦେଶ ଦେଇ ସେଠାରେ ଧର୍ମାଦେବ ନିଜେ ପଞ୍ଚ କରନ୍ତି ବୋଲି କହି ତାହା ଏକ ଭଣି ଆଶ୍ରମ ଥିବା କଥା କହିଥିଲେ । ଏହାପରେ କଳିଙ୍ଗରେ ଅବସିତ ଏକ ‘ବେଦିକାରେ’ ଆରୋହଣ କରି ବଳବାନ୍ ହେବାକୁ

ମୀଳାଗିରି ଓ ମହେନ୍ଦ୍ରଗିରି

ଡା. ସତ୍ୟନାରାୟଣ ସକଗୁରୁ

ଆରିଲେଖମାନଙ୍କରୁ ଦେଖିବାକୁ ମିଳେ । ତେଣୁ, ଆମର ସନ୍ଦେହ ହେଇଛି ଯେ, ମଧ୍ୟଯୁଗ ପୂର୍ବରୁ ପୁରୁଷୋତ୍ତମଙ୍କ ପ୍ରସିଦ୍ଧି ସମ୍ଭବତଃ ବିଦ୍ୟାରିତ ହୋଇନଥିଲା । ସେହିପରି ନୀଳାଚଳ କ୍ଷେତ୍ର ମଧ୍ୟ କାଶୀ (ବାରାଣସୀ), ଗୟା, ମଥୁରା, ଅଯୋଧ୍ୟା, ପ୍ରଭାସ ପ୍ରଭୃତି ପୁଣ୍ୟ ତୀର୍ଥ ପରି ପ୍ରସିଦ୍ଧି ଲାଭ କରିନଥିଲା । ତେବେ ଓଡ଼ିଶାରେ ପ୍ରତିଷ୍ଠିତ ବୈତରଣୀ ଚଟବର୍ଣ୍ଣୀ ‘ବିରଜା କ୍ଷେତ୍ର’ କିମ୍ବା ‘ବରାହ କ୍ଷେତ୍ର’ ଏବଂ ଏକାମ୍ର ‘ଶୈବକ୍ଷେତ୍ର’ ୮ମ ଶତାବ୍ଦୀ ପୂର୍ବରୁ ଲୋକ ପ୍ରସିଦ୍ଧି ଲାଭ କରିଥିଲା । ବରାହ କ୍ଷେତ୍ରର ସମସାମୟିକ ଯୁଗରେ ଦକ୍ଷିଣ ଓଡ଼ିଶାରେ ମହେନ୍ଦ୍ରାଚଳର ଶିଖର ଦେଶରେ ‘ପର୍ଶୁରାମ-କ୍ଷେତ୍ର’ ପ୍ରସିଦ୍ଧ ପୁଣ୍ୟ କ୍ଷେତ୍ର ରୂପେ କଳିଙ୍ଗରେ ସ୍ୱପରିଚିତ ହୋଇଥିଲା । ସେଠାରେ ବିକ୍ରାଙ୍କର ଷଷ୍ଠ ଅବତାର ପର୍ଶୁରାମ ପୂର୍ଣ୍ଣିମାକୁ ନିକ୍ଷତିୟ କରି ସ୍ୱାୟ ଆଶ୍ରମ ସ୍ଥାପନ କରିଥିବା ପ୍ରସଙ୍ଗ ପୁରାଣମାନଙ୍କରେ ଉଲ୍ଲେଖ ହୋଇଅଛି । ରାମାୟଣ-ଯୁଗରେ ସୀତାଙ୍କୁ ଠାବ କରିବା ସକାଶେ ମହାବୀର ହନୁମାନ ସେହି ପର୍ବତର ଶିଖରରୁ ରଜାକୁ ଆକାଶ ମାର୍ଗରେ ଯାତ୍ରା କରିଥିବା ପ୍ରସଙ୍ଗ ରାମାୟଣ କିଷ୍କିନ୍ଦୀ କାଣ୍ଡରେ ବର୍ଣ୍ଣିତ ହୋଇଅଛି । ଶିବ ପୁରାଣରେ ଲେଖାଅଛି, ସେଠାରେ ଗୋ ବର୍ଣ୍ଣ କ୍ଷେତ୍ର ପ୍ରତିଷ୍ଠା ଲାଭ କରିଥିଲା । କଳିଙ୍ଗର ପ୍ରାଚୀନ ଗଙ୍ଗ-ବଂଶୀୟ ରାଜାମାନେ ସେହି ପର୍ବତ ଚତୁର୍ଦ୍ଦଶରେ ତାଙ୍କ ଉଷ୍ଣଦେବତା ଗୋକର୍ଣ୍ଣେଶ୍ୱରଙ୍କ ଆରାଧନା କରୁଥିଲେ । ସେହି ରାଜାମାନଙ୍କ ପ୍ରଦତ୍ତ ପ୍ରତ୍ୟେକ ତାମ୍ର ଶାସନରେ ପ୍ରଥମେ ଲେଖାଉଥିଲେ, “ମହେନ୍ଦ୍ରାଚଳାମଳ କନକ ଶିଖର ପ୍ରତିଷ୍ଠିତ ସ୍ୟ ସଚରାଚରପୁରୋଃ

ମଧ୍ୟ ସେ ଉପଦେଶ ଦେଇଥିଲେ । ଏ ସମୟେ ନିନ୍ଦୋକ ଶ୍ଳୋକଟି ବନ ପର୍ବରେ ଉଲ୍ଲେଖ ଅଛି :-

“ଆରୁହ୍ୟତ ମହାରାଜ
 ବୀର୍ଯ୍ୟବାନ୍ ତୈ ଚରିଷ୍ୟତି ।
 ସୈଷା ସାଗର ମାସାଦ୍ୟ
 ତାଜନ୍ ତେଦୀ ସମାଶ୍ରିତା ”

ଏଥିରୁ ସ୍ପଷ୍ଟ ଜଣାଯାଇଛି, ଯେଉଁ “ବେଦୀ” ଆରୋହଣ କରିବାକୁ ଏତେ ସେଥିରୁ ଶକ୍ତି ଆହରଣ କରିବାକୁ ଲୋମଶ ମୁନି ପାଣ୍ଡବ-ମାନଙ୍କୁ କହିଲେ’ ଯାହାକି ସହ ଚଟବର୍ଣ୍ଣୀ କୌଣସି ଏକ ଉଚ୍ଚ ସ୍ଥାନରେ ଅବସିତ । ମହେନ୍ଦ୍ର ଶିଖରର ପର୍ଶୁରାମ-କ୍ଷେତ୍ରରେ ଗୋଟିଏ ‘ବେଦିକା’ ପ୍ରତିଷ୍ଠା ଲାଭ କରିଥିଲା । ସେଠାରୁ ସିନ୍ଧୁତଟ ଦିଶେଇ ଦୂର ନୁହେଁ । ମହେନ୍ଦ୍ର ଶିଖର ଆରୋହଣ କଲେ ସମୁଦ୍ରର ପୁଣ୍ୟ ବିଶେଷତଃ ଦୁର୍ଲ୍ଲଭସ୍ୱର ଶୋଭା ଅତି ଚମତ୍କାର ଓ ରମଣୀୟ । ସେହି ପର୍ବତୋପରି ଯୁଧିଷ୍ଠିର, ଭୀମ, ଅର୍ଜୁନ ଓ କୃଷ୍ଣଙ୍କ ନାମରେ କେତୋଟି ପ୍ରାଚୀନ ମନ୍ଦିର ଅଦ୍ୟାପି ଦେଖିବାକୁ ମିଳେ । ଭୀମ ଦେଉଳଟି ଭଗବନ ଗିରି ଶୁଙ୍ଗରେ ଅବସିତ ପୁଣି ତାହା ସାତଟି ମାତ୍ର ବିଭାଗ ମଣ୍ଡଳ ପ୍ରସ୍ତରରେ ନିର୍ମିତ ହୋଇଅଛି ! ଏଣୁ ସେ ମନ୍ଦିରଟି ସର୍ବ ପ୍ରଥମେ ପ୍ରାୟ ୩ୟ ବା ୪ର୍ଥ ଶତାବ୍ଦୀରେ ମାଠର ବଂଶୀୟ ରାଜାମାନଙ୍କ ରାଜତ୍ୱ କାଳରେ ନିର୍ମିତ ହୋଇଥିଲା ବୋଲି କହିଲେ



ଅସଙ୍ଗତ ହେବନାହିଁ । ଶ୍ରୀ ଧର୍ମ ଶତାବ୍ଦୀରେ ମହାରାଜା ସମୁଦ୍ର
 ଭୁଞ୍ଜ ଦାକ୍ଷିଣାତ୍ୟ-ଅଭିଯାନ କାଳରେ ସମ୍ଭବତଃ “ମହେନ୍ଦ୍ରଗିରି-
 କୋରୁର”ର ରାଜା ସୁମାତରକୁ ଯୁଦ୍ଧରେ ସେ ପରାସ୍ତ କରିଥିବା
 ପ୍ରସଙ୍ଗ ତାଙ୍କ ଆହୁତାଦ ଛନ୍ଦ ନିଧିରେ ଉଲ୍ଲେଖ ହୋଇଅଛି ।
 ସେତେବେଳେ ମହେନ୍ଦ୍ରବର ପାଟିପାଶିକ ଅଞ୍ଚଳ ‘ମହେନ୍ଦ୍ରଗୋର-
 ବିଶୟ’ ନାମରେ ଅଭିହିତ ହେଉଥିଲା । ମାଠର ବଂଶୀୟ ମହାରାଜ
 ଉମ ବର୍ମାଙ୍କ ରାଜତ୍ଵ କାଳରେ ଖୋଦିତ ହୋଇଥିବା ଏକ ତାମ୍ର
 ଶାସନରୁ ଏହା ସ୍ପଷ୍ଟ ହୁଏ ।

ରାମ ଦେଉଳଠାରୁ ପ୍ରାୟ ୫୦ ପୁଟ ନିମ୍ନରେ କୁଟି ଓ ଯୁଧିଷ୍ଠିରଙ୍କ
 ନାମ ବହନ କରି ଦୁଇଟି ଦେଉଳ ପରବର୍ତ୍ତୀ କାଳରେ, ଅର୍ଥାତ୍
 ଶ୍ରୀ: ୧୨ ବା ୧୩ ଶତାବ୍ଦୀରେ ନିର୍ମିତ ହୋଇଅବା ଜଣାଯାଏ ।
 କାରଣ, ଏ ଦୁଇଟି ମନ୍ଦିର ଓଡ଼ିଶାରେ ନିର୍ମିତ ରେଖା-ଦେଉଳ
 ମାନଙ୍କ ପରି କାରୁକାର୍ଯ୍ୟ ମଣ୍ଡିତ । ଏଥିରେ ଶିବ ଲିଙ୍ଗ ପ୍ରତିଷ୍ଠା
 କରାଯାଇଛି । କିନ୍ତୁ ରାମ ଦେଉଳରେ ଲିଙ୍ଗ ନାହିଁ ସ୍ଵତନ୍ତ୍ର ଅନ୍ୟ
 ଦୁଇଟି ମନ୍ଦିର ସମ୍ଭବତଃ କଟିଙ୍ଗର ପ୍ରାଚୀନ ଗଙ୍ଗ ବଂଶୀୟ ଶୈବ
 ରାଜାମାନେ ଗଠନ କରିଥିବା ସମ୍ଭବ । କୁଟି ମନ୍ଦିର ଗାତ୍ରରେ
 କେତୋଟି ଶିଳାଲିପି ଖୋଦିତ ହୋଇଅଛି । ଗୋଟିଏ ଲିପିରେ
 ‘ଗଙ୍ଗବଂଶୀୟ ମହାରାଜ ରାଜେନ୍ଦ୍ର ଚୋଳଙ୍କ ପୁତ୍ର ଧର୍ମ ଅନ୍ୟତରେ
 ‘ଗଙ୍ଗବଂଶୀୟ ମହାରାଜା ଅନନ୍ତବର୍ମ ଚୋଳଙ୍କ ଦେବଙ୍କ ପୁତ୍ର
 ଖୋଦିତ ହୋଇଅଛି । ଆଜର ମନେହୁଏ, ଚୋଳ ଓ ଗଙ୍ଗ ରାଜାମାନଙ୍କ
 ମଧ୍ୟରେ ଯେଉଁ ରାଷ୍ଟ୍ର ସଂଘର୍ଷ ଏକାଧିକ ଦୀର୍ଘ କାଳ କଟିଙ୍ଗରେ
 ହୋଇଥିଲା, ସେଥିରେ କେନ୍ଦ୍ରମି ଥିଲା ମହେନ୍ଦ୍ରଗିରିର ପାର୍ବତୀୟ
 ଦୁର୍ଗ । ବାହୁବରେ ସେହି ଦୁର୍ଗଟି ବହୁକାଳ ପର୍ଯ୍ୟନ୍ତ ଶତ୍ରୁ କବଳରୁ
 ଗଞ୍ଜାପାଳ ବଂଶରୁ ବଞ୍ଚାଇ ରହିଥିଲା । କିନ୍ତୁ ଶ୍ରୀ: ୧୧ଶ ଶତାବ୍ଦୀରେ
 ଚୋଳମାନଙ୍କ ହସ୍ତରେ ତାହା ବିଧ୍ଵସ୍ତ ହେଲା । ସେଥିରେ ଏକ ବିରୁଦ୍ଧ
 ଦଂଡ଼ା ତାମିରୁ ଉଦ୍ଧାର ହେଲା ମୋକ୍ଷାନ୍ ନାମକ ଜଣେ ଚୋଳ
 ରାଜ ବରଦାତା କରି “କଟିଙ୍ଗରୁଦ୍ଧାଣୀ” ନାମକ କାବ୍ୟରେ
 ପଲ୍ଲେଖ କରିଅଛନ୍ତି ।

ଦକ୍ଷିଣ-ଭାରତର ଚୋଳ ରାଜାମାନେ କଟିଙ୍ଗ ବିରୁଦ୍ଧରେ
 ପର ଘନ ପରିସାର କରୁଥିଲେ । ଶେଷରେ ଚୋଳଗଣଙ୍କ ଚିତା
 ମହାବାତ ରାଜରାଜ ଦେବ ଦୁର୍ଗରେ କପରାଇ କରିବାକୁ ଉଚ୍ଚର
 ରାଜବଂଶ ମଧ୍ୟରେ ସର୍ବ ଗାଧିତ ହେଲା ଏବଂ ରାଜେନ୍ଦ୍ର ଚୋଳଙ୍କ
 କନ୍ୟା ରାଜସୁଦରାଙ୍କୁ ରାଜରାଜଙ୍କ ହସ୍ତରେ ପର୍ଯ୍ୟନ୍ତ କରାଗଲା ।
 ରାଜସୁଦରାଙ୍କ ରହିତ ଓଡ଼ିଶାର ସୁପ୍ରସିଦ୍ଧ ବୀର ମହାରାଜା
 ଚୋଳଗଣଦେବ ଜନ୍ମ ଗ୍ରହଣ କଲେ । ରାଜସୁଦରାଙ୍କ ଦିତୀୟ ପୁତ୍ର
 ଯେନାହିଁକାନ୍ତ ଜନ୍ମ ହେବାର ଅଳ୍ପକାଳ ପରେ ରାଜରାଜ ଦେବଙ୍କ
 ମୃତ୍ୟୁ ହେବାରୁ ଚ୍ୟାନ୍ଦ ପୁତ୍ର ଚୋଳଗଣ ଦେବ ବାଲ୍ୟ ବୟସରେ
 ଶ୍ରୀ: ୧୦ଶାରେ କଟିଙ୍ଗ ସିଂହାସନରେ ଅଭିଷିକ୍ତ ହେଲେ । ଉପ
 ରାଜତ୍ଵରେ ଚୋଳଗଣ ଓ ଯେନାହିଁ ଦେବୀଙ୍କ ବୀରତ୍ଵ ଓ ରାଜ-
 ଯେତିକି ଦୂରଦର୍ଶିତା ହେତୁ ପୂର୍ବରୁ ବିଶିଷ୍ଟ ହୋଇଥିବା କଟିଙ୍ଗ-
 ସାମ୍ରାଜ୍ୟ ପୁନର୍ବାର ଏକତ୍ରିତ ହୋଇ ସେଥିର ପୂର୍ବ ଓ ଦକ୍ଷିଣ ସୀମା
 ସଂରକ୍ଷଣେ ଗଜା ଓ ଗୋଦାବରୀ ନଦୀକୁ ସର୍ତ୍ତକରା ।

ଚୋଳଗଣ ଅଭିଷିକ୍ତ ହେବା ପୂର୍ବରୁ ବାଲ୍ୟ ଅବସ୍ଥାରେ
 ତାଙ୍କ ମାତୃତ ବୀର ଚୋଳଙ୍କ କନ୍ୟା ପୁଣିଚୋଳ ଦେବୀଙ୍କୁ ବିବାହ
 କରିଥିଲେ । ସେ ଥିଲେ ଚୋଳଗଣଙ୍କ ପତ୍ନୀମହିଷୀ । ଚୋଳ
 ଶ୍ରୀ: ୧୨ଶ ଶତାବ୍ଦୀର ପ୍ରଥମ ପାଦରେ ଉତ୍କଳର ଚତୁର୍ଦ୍ଦଳାଳୀ
 ସୋମବଂଶୀ ମହାରାଜା କର୍ଣ୍ଣଦେବଙ୍କୁ ପରାସ୍ତ କରି ସ୍ଵା
 ଗାଧଧାନୀ ବଂଶଧାରୀ ନଦୀ କୂଳରୁ ଉଠାଇ ନେଇ ମହାନଦୀ
 ତଟବର୍ତ୍ତୀ ବାରାଣସୀ କଟକରେ ସ୍ଥାପନ କଲେ । ବହୁ ଯୁଦ୍ଧରେ
 ସେ ଜୟମଉ କରି ଶତ୍ରୁ ରାଜମାନଙ୍କରୁ ଯେଉଁ ପ୍ରଚୁର ଧନରତ୍ନ
 ଆହରଣ କରିଥିଲେ, ତାହା ଦେବ ମନ୍ଦିର ଗଠନରେ ବ୍ୟୟ
 କରିବା ଥିଲା ତାଙ୍କର ମୁଖ୍ୟ ଅଭିଳାଷ । ସେତେବେଳେ
 ଦକ୍ଷିଣ ଭାରତରେ ରାମାନ୍ତଙ୍କ ଦୈଷ୍ଟ୍ୟ ଧର୍ମ ଯଥେଷ୍ଟ ପ୍ରଭାବ
 ବିସ୍ତାର କରିଥିଲା । ଚୋଳ ଓ ଗଙ୍ଗ ବଂଶୀୟ ରାଜାମାନେ
 ସେହି ଧର୍ମ ହିଁ ଗ୍ରହଣ କରିଥିଲେ । ଏହାପରେ ଉତ୍କଳରେ
 ଶୈବ ଧର୍ମର ପ୍ରାଧାନ୍ୟ ଜମେ ଅବନତ ହେବାକୁ ଲାଗିଲା ।
 ମହେନ୍ଦ୍ରାଞ୍ଚଳ ଶିଖର ଦେଶରେ ପ୍ରତିଷ୍ଠିତ ଗୋକର୍ଣ୍ଣେଶ୍ଵର ଶିବଙ୍କ
 ପ୍ରାଧାନ୍ୟ ମଧ୍ୟ ସେତିକି ବେଳେ ଚିରୋଦ୍ଧିତ ହେଲା । ତଥାପି
 ଦୈତବାଦୀ ଏବଂ ଅଦୈତବାଦୀଙ୍କ ମଧ୍ୟରେ ପ୍ରବଳ ସଂଘର୍ଷ
 ସୃଷ୍ଟି ହେବାରୁ, ପୁଣି ସେଥିରେ ବୌଦ୍ଧ ଓ ଜୈନ ଧର୍ମାବଲମ୍ବୀ-
 ମାନଙ୍କ ସଂଘର୍ଷ ମିଶିବାରୁ ଶଂସିତ ଯୁଗରେ ବୁଦ୍ଧିବାଦୀଙ୍କ
 ମଧ୍ୟରେ ବିରୋଧାଦାନ ଓ ଶ୍ରେଣୀ ସୃଷ୍ଟି ହେବାକୁ ଲାଗିଲା ।
 ଏହା ପ୍ରକରେ ରାଜନୈତିକ କ୍ଷେତ୍ରରେ ବିପ୍ଳବ-ଦେଖାଦେଲା ।
 ଏଣୁ ଧର୍ମପ୍ରାଣ ମହାରାଜା ଚୋଳଗଣ ସେଥିରେ ନିରାକରଣ
 ନିମନ୍ତେ ନିଜକୁ “ପରମବ୍ରହ୍ମଣ୍ୟ, ପରମ ବୈଷ୍ଣବ, ପରମ
 ମାହେଶ୍ଵରୀ” ଏପରି ତିନୋଟି ଉପାଧିରେ ଚିହ୍ନିତ କଲେ ।
 ଧର୍ମ-କ୍ଷେତ୍ରରେ ଯେପରି କୌଣସି ବିରୋଧ ସୃଷ୍ଟି ନ ହୁଏ,
 ସେଥିର ଉପାୟ ତାଙ୍କ ପରି ଜଣେ ବିଚକ୍ଷଣ ଓ ରାଜନୈତିକ
 ପ୍ରଭାବଶାଳୀ ରାଜା ଚିନ୍ତା କରିବା ନିତାନ୍ତ ସମାଚାର । ତେଣୁ
 ସେ ତିନୋଟି ସଂପ୍ରଦାୟରୁ ବିଭିନ୍ନ ଗାଳଗୁରୁ ବା ଦାକ୍ଷୀଣ୍ୟରୁ
 ବ୍ରାହ୍ମଣ କରି ଉପରୋକ୍ତ ଉପାଧିଗ୍ରହଣ ବ୍ୟବହାର କଲେ ।
 ବ୍ରାହ୍ମଣ ଧର୍ମରେ ଦାକ୍ଷିତ ହୋଇ ସେ ବହୁ ଯାଗ-ପଞ୍ଚ ମଧ୍ୟ
 ସଂପନ୍ନ କରିଥିଲେ । ଶୈବ ଓ ବୈଷ୍ଣବ (ରାମାନ୍ତ ପକ୍ଷୀ)
 ଗୁରୁକଠାରୁ ଦାକ୍ଷୀ ଗ୍ରହଣ କରି ବହୁ ମଠ ଓ ମନ୍ଦିର ପ୍ରତିଷ୍ଠା
 କଲେ । ସୁତରାଂ ବଂଚୁଣି ଉଦ୍ୟମରେ ନୀଳାଚଳ ଧାମରେ
 ସର୍ବ ସମନ୍ୱୟ ଧର୍ମର ପ୍ରତୀକ ରୂପେ ପ୍ରାପୁରୁଷୋତ୍ତମଙ୍କ ଚିତ୍ର
 ପାଦନ କରିବାକୁ ଏକ ବିରାଟ ମନ୍ଦିର ଗଠିତ ହେଲା ।

ପରୁଷୋତ୍ତମ ସ୍ଵରୂପା ଓ ବଳରାମଙ୍କ ଅତୁଟି ଅନ୍ୟାନ୍ୟ
 ହିନ୍ଦୁ ଦେବତାଙ୍କ ଠାରୁ ସ୍ଵତନ୍ତ୍ର । ସେଥିର ମୁଖ୍ୟ କାରଣ ହେଲା,
 ମହେନ୍ଦ୍ର ଶିଖର ଦେଶରେ ପୁର୍ବେ ଶବରମାନେ ଯେଉଁ ଚାଷ
 ବା ପାଠାଶରେ ଗଠିତ ମୂର୍ତ୍ତିକୁ ପୂଜା କରୁଥିଲେ, ତାହା ଗାଙ୍ଗେୟ
 ରାଜ ବଂଶରେ ପୁରାତ ଦିପାର କରିଥିଲା, ତେଣୁ ସମୟରେ
 ମହେନ୍ଦ୍ରାଞ୍ଚଳକୁ ଶିବ, କଟିଙ୍ଗର ମୁଖ୍ୟ ଧର୍ମ କେନ୍ଦ୍ର ସେଠାରେ
 ଦେବୋଟି ମନ୍ଦିର ଗଠିତ ହୋଇ ଶ୍ରେବାଣ୍ଡ୍ୟମାନେ ତାସ
 କରୁଥିଲେ ।



ଶବ୍ଦମାନଙ୍କ ସୂଚିତ ଦେବତା ମଧ୍ୟ ସେଠାର ଏକ ଶ୍ରେଣି ମନ୍ଦିର ନିକଟରେ ସ୍ଥାପିତ ହୋଇଥିଲେ । କିନ୍ତୁ ମନ୍ଦିର ସମ୍ମୁଖରେ ଏକ ଦିଗାଟ ମସୃଣ ପ୍ରସ୍ତର ଗାତ୍ରରେ ଶ୍ରୀକଳିଙ୍ଗାଧିକ ଆକୃତି ବିଶିଷ୍ଟ ଏକ ମୂର୍ତ୍ତିର ସ୍ୱରୂପ ପ୍ରସ୍ତରର ଉଚ୍ଚ ପାର୍ଶ୍ୱରେ ଖୋଦିତ ହୋଇ ଥିବାର ଦେଖାଯାଏ । ଖ୍ରୀ: ୭ମ ଶତାବ୍ଦୀରେ ଶୈଳୋଦ୍ଭବ ରାଜବଂଶର ଉତ୍ପତ୍ତି ସମୟରେ ଏକ କିମ୍ବଦନ୍ତୀ-ମୁକ୍ତକ ଆଖ୍ୟାନ ତାମ୍ରଶାସନମାନଙ୍କରେ ଖୋଦିତ ହୋଇଅଛି । ସଂସ୍କୃତ ପଞ୍ଚତମାନେ ତାହା କାବ୍ୟିକ ଛଟାରେ ଲେଖିଛନ୍ତି । ପୂର୍ବେ ମହେନ୍ଦ୍ରାଷ୍ଟକରେ ଉଗବାନ ସ୍ୱୟମ୍ଭୁ ପୁନିନ୍ଦ (ଶବର) ବଂଶୀୟ ଜଣେ ଆଦିବାସୀ ରାଜା ପୂଜା କରୁଥିଲେ । ତାଙ୍କ ନାମ ଥିଲା 'ପୁନିନ୍ଦ ସେନ' । ସେ ନିଜ ବାହୁବଳରେ ଉଚ୍ଚିତ ରାଜ୍ୟ ନିରାପଦ କରି ଶାସନ ତଳାର ଥିଲେ । ତାଙ୍କ ବୃଦ୍ଧ ବୟସରେ ଏକଦା ସେ ସ୍ୱୟମ୍ଭୁ ଜଣାଇଲେ—“ହେ ମହାପୁତ୍ର ! ମୁଁ ବୃଦ୍ଧ ହେଉଛି । ମୋ ପରେ କଳିଙ୍ଗର ପ୍ରଜାମାନଙ୍କୁ କିଏ ଶାସନ କରିବ, ତାହା ଆଜ୍ଞା କରନ୍ତୁ । ଉଗବାନ 'ସ୍ୱୟମ୍ଭୁ' ସ୍ୱପ୍ନରେ ଦେଖା ଦେଇ କହିଲେ, “କାଲି ପ୍ରଭାତରେ ଏହି ଶୈଳ ଗାତ୍ରରୁ ଏକ ଯୁବକ ବାହାରିବ ସେ କଳିଙ୍ଗର ରାଜା ହେବ” । ସତକୁ ସତ ପରଦିନ ପ୍ରଭାତରେ ପର୍ବତ ଶିଖରରୁ ଏକ ବିଶାଳ ଶିଳା ବିଖଣ୍ଡିତ ହୋଇ ସେଥିରୁ ଏକ ସୁନ୍ଦର ବୀର ଯୁବକ ସମ୍ପତ ହେଲେ । ତେଣୁ ତାଙ୍କ ନାମ ହେଲା ଶୈଳୋଦ୍ଭବ । ତାଙ୍କରି ନାମରେ ଶୈଳୋଦ୍ଭବ ରାଜବଂଶ ପ୍ରାଚୀନ କଳିଙ୍ଗର ଏକ ଅଂଶ (କୋଙ୍ଗଦ) ଶାସନ କରିବାକୁ ଲାଗିଲେ ।

ଏହି କିମ୍ବଦନ୍ତୀ ଖ୍ରୀ: ୭ମ ଶତାବ୍ଦୀରେ ପ୍ରଚଳିତ ହୋଇଥିଲା । ତେଣୁ ମହେନ୍ଦ୍ରଗିରିର ପ୍ରାଧ୍ୟାନ୍ୟ ସେଠାରେ ବାସ କରୁଥିବା ଆଦିବାସୀ ପୁନିନ୍ଦ ବା ଶବ୍ଦମାନଙ୍କ ଆଧିପତ୍ୟ କାଳକୁ ନିର୍ଦ୍ଧାରଣ କରି ସୂଚିତ କରୁଛି । ଏ ଅଞ୍ଚଳକୁ ମାଠର ଓ ଗଙ୍ଗମାନଙ୍କ ଆଗମନର ବହୁ କାଳ ପୂର୍ବରୁ ତାହା ଶବ୍ଦମାନଙ୍କର ମୁଖ୍ୟ ବାସସ୍ଥଳୀ ହୋଇଥିଲା । ଶବ୍ଦମାନଙ୍କ କିମ୍ବଦନ୍ତୀ ଅନୁସାରେ ସର୍ବ ପ୍ରଥମେ ରାମା ଓ ଭିମା ନାମକ ଦୁଇ ଭ୍ରାତା ସେଠାରେ ବାସ ସ୍ଥାପନ କରିଥିଲେ । ତାଙ୍କଠାରୁ ଶବର ବଂଶ ବୃଦ୍ଧି ଲାଭ କରିବାରୁ ସେମାନେ ମହେନ୍ଦ୍ରମାଳର ଦୀର୍ଘ ପାଟଣୀୟ ଅଞ୍ଚଳ-ଗୁଡ଼ିକରେ ବାସ କରିବାକୁ ଲାଗିଲେ ।

ମହାରାଜତରଳରେ ନୃପତି 'ବେଦୀ' ର ଚିତ୍ର ଅଦ୍ୟାପି ମହେନ୍ଦ୍ର ଶିଖରର କୁଟି ଓ ଯୁଧିଷ୍ଠିର ମନ୍ଦିର ନିକଟରେ ଦେଖାଯାଏ, ଯାହାକି ଏକ ବୃଦ୍ଧିପ୍ରାଣ ସମତଳ ତଟାଣ । ସେଥିରେ ଅନତି ଦୂରରେ ଅତିନିର୍ମଳ ଓ ସ୍ୱସ୍ୱାଦୁ ଜଳପୂର୍ଣ୍ଣ କୂପଟିଏ କୁଟି ମନ୍ଦିରକୁ ଲାଗି ଖୋଦିତ ହୋଇଅଛି । ବାହୁବଳରେ ପ୍ରତ୍ୟହ ଶବରକୁ ସେଠାରେ ଖେଳା କରନ୍ତି । ପ୍ରକୃତିର ସେହି ବିଚିତ୍ର ମନୋହର ଦୃଶ୍ୟ ଏବଂ ମାନବଚୂତ ମନ୍ଦିରାବଳୀ ଯେ, ପରବର୍ତ୍ତୀ ରାଜା-

ମାନଙ୍କୁ ସେଠାରେ ଦୁର୍ଗ ନିର୍ମାଣ ପାଇଁ ଆହ୍ୱାନ କରିଥିବ, ଏଥିରେ ଆଦୌ ସନ୍ଦେହ ନାହିଁ । ଏହି ପର୍ବତ ସ୍ଥାନେ ସ୍ଥାନେ ମାନବୋପଯୋଗୀ ଗନ୍ଧୁର, ଗୁପ୍ତ ପଥ ଓ ସୁଦୃଢ଼ ମାନ ଥିବାର ଦେଖାଯାଏ ! ଗ୍ରୀଷ୍ମ କାଳରେ କଳିଙ୍ଗର ରାଜାମାନେ ସମବତଃ ସେଠାରେ ଅବସ୍ଥାନ କରି ତାଙ୍କ ଲକ୍ଷ ଦେବତା ଗୋକର୍ଣ୍ଣେଶ୍ୱରଙ୍କ ଆରାଧନା କରୁଥିଲେ । ଆଉ ମଧ୍ୟ ସେଠାରେ ଏକ ଗିରି-ଦୁର୍ଗ ସ୍ଥାପିତ କରି ଶତ୍ରୁ ଆକ୍ରମଣରୁ କଳିଙ୍ଗର ରାଜାମାନେ ସ୍ୱାୟ ନିରାପରା ସଙ୍ଗେ ସଞ୍ଚିତ ଧନ ରତ୍ନାଦି ସୁରକ୍ଷିତ କରିପାରୁ ଥିଲେ । ଭୀମ ଦେଉଳର ଅନତି ଦୂରରେ ଅର୍ଜୁନ ଗୁଂଫା ନାମରେ ଏକ ଦୀର୍ଘ ଗନ୍ଧୁର ବିଦ୍ୟମାନ । ସ୍ଥାନୀୟ ଲୋକଙ୍କ ବିଶ୍ୱାସ ଯେ, ତାହା ପର୍ବତର ପାଦଦେଶ ପର୍ଯ୍ୟନ୍ତ ବିସ୍ତାରିତ ହୋଇଛି । କିନ୍ତୁ ଆମର ମନେ ହୁଏ, ତାହା ପ୍ରାଚୀନ ରାଜାମାନଙ୍କ ଏକ ଉଚ୍ଚ ଉତ୍ସାର । କାରଣ ରାଜାମାନେ ଦୁର୍ଗର କୌଣସି ନିରାପଦ ଓ ଗୁପ୍ତ ସ୍ଥାନରେ ହିଁ ରାଜ-କୋଷ ସଞ୍ଚିତ କରୁଥିଲେ । ଏ ଦୃଷ୍ଟିରୁ ଏଠାରେ ପ୍ରତ୍ନତତ୍ତ୍ୱ ବିଭାଗ ପକ୍ଷରୁ ଅନୁସନ୍ଧାନ ତଳାର କଳିଙ୍ଗ ତଥା ଉତ୍କଳର ପ୍ରାଚୀନ ଇତିହାସକୁ ଆଲୋକପାତ କରିବା ଆବଶ୍ୟକ । କିନ୍ତୁ ଏହି ପର୍ବତରେ ୪,୭୦୦ ଫୁଟ ଉଚ୍ଚରେ ଥିବା ସେହି ଐତିହାସିକ ସ୍ଥଳକୁ ଯିବା ପାଇଁ ଅଦ୍ୟାପି ରାସ୍ତା ହୋଇ ପାରି ନାହିଁ । ଶୁଣାଯାଏ ମହେନ୍ଦ୍ରାଷ୍ଟକ ଏକ ଦର୍ଶନୀୟ କେନ୍ଦ୍ର କରିବାକୁ ସରକାରଙ୍କ ପକ୍ଷରୁ ଏବେ ମମୁଧା ହେଉଛି । ଯଦି ତାହା କାର୍ଯ୍ୟରେ ପରିଣତ ହୁଏ, ତେବେ ତହିଁ ଅନୁସଞ୍ଚିତ ବୈଜ୍ଞାନିକ ମଧ୍ୟ ସେଠାକୁ ଯାଇ ପାରିବେ । ସେହି ପର୍ବତରେ ବହୁ ପ୍ରକାର ଓଷଧୀ ବୃକ୍ଷଲତା କଳିଙ୍ଗର ପ୍ରାଚୀନ ରାଜାମାନେ ରୋପଣ କରାଇ ଥିଲେ । ଅଦ୍ୟାପି ବହୁ ଅଜ୍ଞାତ ବୃକ୍ଷଲତା ସେଠାରେ ରହିଛି ।

ଯେଉଁ 'ବେଦୀ' କଥା ଉପରେ ବୁଝାଗଲା, ଏହି ଶିଖର ଦେଶରେ ଥିବା ତାହା ଏକ ସୁବିଶ୍ରାଣ୍ଟ ସମତଳ ଭୂମି । ସହକରେ ସେଠାରେ ହେଲିକେମ୍ପଟର ମଧ୍ୟ ଅବତରଣ କରି ପାରିବ । ଏ ଦୃଷ୍ଟିରୁ ମହେନ୍ଦ୍ରର ବହୁମୁଖୀ ଗବେଷଣା-ପ୍ରାଧ୍ୟାନ୍ୟ ରହିଛି । ଓଡ଼ିଶାର ଏକ ଅଜ୍ଞାତ ଉପାତ ଅଞ୍ଚଳରେ ରହିଥିବାରୁ ସେଥିରେ ବୈଶିଷ୍ଟ୍ୟ ଅଦ୍ୟାପି ଲୋକଲୋଚନକୁ ଆସି ନାହିଁ ।

ମହେନ୍ଦ୍ର ପର୍ବତ ଦିନେ ଏକ ସୁପ୍ରସିଦ୍ଧ ବିଷ୍ଣୁ ଓ ଶିବ କ୍ଷେତ୍ର ଥିବା ପ୍ରସଙ୍ଗ ପ୍ରାଚୀନ ପୂଜାଶାଳାକୁ ପ୍ରକଟିତ ହୁଏ । ଅଦ୍ୟାପି ତାହା 'ପର୍ଣ୍ଣରାମ କ୍ଷେତ୍ର' ନାମରେ ପରିଚିତ । ସେହି ବିଷ୍ଣୁ କ୍ଷେତ୍ରର ଅବସ୍ଥାନ ପରେ "ନୀଳଗିରି" ନାମ ବହନ କରି 'ଶ୍ରୀପୁରୁଷୋତ୍ତମ-କ୍ଷେତ୍ର' ଗଙ୍ଗବଂଶୀୟ ରାଜାମାନଙ୍କ ସଙ୍ଗେ କଳିଙ୍ଗରୁ ସ୍ଥାନାନ୍ତରିତ ହୋଇ ମହୋଦଧି ତଟବର୍ତ୍ତୀ ଉତ୍କଳର ପ୍ରତିଷ୍ଠିତ ହେଲା ।

Telephone : 409

Telex : 674-211

Port of Paradip Calling

Efficient and congestion-free Port—Deep draught of 12.80 Mtrs. available round the year well sheltered harbour with wide navigational channel and large turning basin for safe and convenient berthing of bulk carriers upto 80,000 DWT Full mechanised iron ore handling plant with a daily throughput of more than 20,000 MT available for handling of Iron Ore regular LINER AND LASH services leading Port for Export of Reefer Cargo—Ample mechanical handling equipment and lighters for fast and efficient handling of bulk and general Cargo—special facilities for Containerised as well as over dimensional cargo. Three New General cargo berths under construction and work on captive berth for Paradip Phosphate expected to start shortly—Personal attention—Efficient Port Railway service facilities trailer made to suit your requirement. For high efficiency in Cargo Handling, let PARADIP be your Port of choice.

FOR DETAILS PLEASE WRITE TO :—

Public Relations Officer
Paradip Port Trust
Paradip-754-142



ଅନନ୍ତ କାଳରେ କେତେ ଶତାବ୍ଦୀ ପୁଣିଗଲା ସତେ !!
 ପର୍ବତଗୁଡ଼ିକ ସିମିତି ଭଙ୍ଗ ଭଙ୍ଗ ରହିଛି । ତା'ଉପରେ ଶବର
 କିଶୋରୀ ବସିଛି । ତା' ମୁଣ୍ଡରେ ମୟୂର ଚନ୍ଦ୍ରିକା । ବେକରେ
 ସେ ଗୁଞ୍ଜମାଳା ପିନ୍ଧିଛି ।

କହୁଛି-ଆରେ ମନୁଆ ନିର୍ଦ୍ଦିଷ୍ଟିଆ ଶବର ଯୁବକ, ତୁ
 ଗୋଳମାଳ କରନା । ଏ, ତୋ ନିଜ ଘରଣୀ ସପନ ସୁନ୍ଦରୀ,
 ନାନା ଗଛରେ ଫୁଲ ଫୁଟିଲଣି । ଗଛଗୁଡ଼ିକ ଆକାଶକୁ ଲାଗିଛି ।
 କାନରେ କୁଣ୍ଡଳ ଓ ବଜ୍ର ପିନ୍ଧି ଶବର ଯୁବତୀ ବଣରେ ଗୁଲି
 ଖୁଲି ବୁଲୁଛି ।

ଏଣେ ଶବର ଶତ ପାରିଲ । ମହା ଆନନ୍ଦରେ ଶେଷ
 ପାରିଲ । ନରରାମଣି ବୋଲି ଦାରାଟାକୁ ଦେଖି ଦେଖି ରାତି
 ପୁହାଇଲ । କର୍ପୂରବିଆ ପାନ ବିଡ଼ିଆ ଖାଇ ନରରାମଣିକୁ
 ବେକରେ ବାନ୍ଧି ରାତି ପୁହାଇଲ ।

ମୂଲିକାରୁ ଅକ୍ଷୁରୋଦ୍ଗମ କରିଥିବା, ପୁଷ୍ପିତ କରିଥିବା ଗୋଟାଏ
 ଜାତୀୟ ପରାପରାକୁ, ଜଗନ୍ନାଥ ସଂସ୍କୃତିକୁ । ସେଇମାନେ
 ନାରି କାଟିଲେ, ରକ୍ତକୁ ପୋଛିଲେ, ହୃଦୟ ଦେଲେ, କ୍ଷୀର
 ଦେଲେ, ସେମାନଙ୍କର ପ୍ରିୟ ବନପୁତ୍ର ମାଳାରେ ଶୋଭିତ
 "ଜନନୀନୋ", "କିରୁଣୀ" ରୁ କାଠରେ ତିଆରି କରି ନାଲି,
 ଧଳା, ହଳଦିଆ ରଙ୍ଗରେ ଚିତ୍ରିତ କଲେ, ପ୍ରତାରଣା ବୁଝିଲେ
 ନାହିଁ, ବ୍ରାହ୍ମଣ ଯୁବକର ବାହାରଟା ଆଉ ଭିତରଟା ଏକା
 ଦେଖିଲେ, ବିଶ୍ୱାସ କଲେ, ଶବର ହୁଡ଼ିତା ସ୍ୱପ୍ନମୟୀ ଲଳିତାର
 ଅଳ୍ପ ଶୟନ କରି, ତା'ରି ବୁଝିମତାରେ ଶବରୀ ହେଲେ ବି
 ପ୍ରଣୟିନୀ ତ, ସୋରିଷ ବୁଣି ଗଛ ଉଠେଇ, ପଥ ନିର୍ଦ୍ଦେଶ କରି
 ଅବପୁତ୍ରୁଣି ବାନ୍ଧିଥିବା ବିଦ୍ୟାପତିର ଆଖିଦୁଇଟାକୁ ଜ୍ୟୋତିମୟ
 କରି ଯେ ସରଳ ବିଶ୍ୱାସୀ ଶବର ସଂପ୍ରଦାୟ ହୃଦୟ ନିର୍ଯ୍ୟ
 ନୀଳମାଧବକୁ ଦେଖାଇ ଦେଲା, ତାକୁ ନେଇ ତମେ ମହାସୋଧି
 ତୀରରେ କନକ ଗୁଡ଼ିର ନୀଳ ଶିଖରର ପ୍ରାସାଦରେ ଭାଇ
 ବଜ୍ରତୁ ଓ ଭଉଣୀ ସୁଗନ୍ଧାଙ୍କ ସହିତ ଦାସ କରାଇ ରାଜା

ଭୂତା ଭୂତା ପାବତ...

ଅଧ୍ୟାପକ ରାଜକିଶୋର ରାୟ

ଆରେ ଶବର, ଗୁରୁ ବାକ୍ୟକୁ ହେତୁ କରି ନିଜ ମନ
 ଭିତରକୁ ଶର ମାର । ଏକ ଶରକେ ପରମ ନିର୍ଦ୍ଦାଣ ରୂପକ
 ନିଷ୍ୟକୁ ଭେଦ କର ।

ଶବର ତ ନିଶାରେ ମାତିଛି । ସେ ରାଗରେ ଗରଜର ।
 ପର୍ବତ ଭିତରେ କି ଗୁମ୍ଫା ଡିଗରେ କିଛି ପଶି ଛପିଗଲେ ଶବର
 ତାକୁ ଲୋଡ଼ିବ କିପରି ?

“ହିଅ ଟା ବୋର ମହାସୁହେ କାପୁର ଖାଇ
 ସୁନ ନିରାମଣି କଣେ ଲଗଥା ମହାସୁହେ
 ରାତି ପୋହାଇ” ।

ହାୟରେ, ଏ ଶବର ଶବରୀ କଥଣ ଆଦି ୧୯୮୩ ର
 ରୁବନ ବିଖ୍ୟାତ ରଥଯାତ୍ରାରୁ, ତାଙ୍କରି କୋଳ କୁଡ଼ନ ପୋଛା
 ଚର୍ଚ୍ଚିତ ବିଧିମାନେ ଯିଏ କି ନବଦିନ ଯାତ୍ରା ପାଇଁ ବଡ଼ ଦାଣ୍ଡରେ
 ଭଜା ତ୍ରିଗଥ ଲାଗି ହୋଇ, ଦେଖିବା ପାଇଁ ସେଇ ଭଜା ଭଜା
 ପର୍ବତ ଉପରୁ, ଶାଳ ପିଆଖାନ ଗଛ ଛାଇ, ବଜ୍ର ବିଦ୍ୟୁତ୍
 ମଥାରେ ଧରି ଗୁଡ଼ି ରହିଛନ୍ତି ? ତାଙ୍କରି ବଂଶଧରମାନେ
 କଥଣ ବିଧିକୁ ସଂଖୋଳିବା ପାଇଁ ସିଂହଦ୍ୱାର ଉଡ଼ୁ ସିଂହାସନ
 ପାଖକୁ ଆସନ୍ତି ?

ଆର୍ଯ୍ୟମାନେ ବା ହାତରେ ପବନ ସୂଅକୁ କାଟିଲ ଭଳି
 ଆଡ଼େଇ ଦେଲେ ଏଇ ଗୋଟାଏ ବିରାଟ ଆଦିମ

ମହାରାଜା ଦୁର୍ଲ୍ଲଭ ସେବା ପାଇଁ ପଇତି, ପଇତି, ବିବିଧ ଅନ୍ନ
 ବ୍ୟଞ୍ଜନ ପିଠାପଣା ଚର୍ବ୍ୟ, ଶ୍ରେଷ୍ଠ୍ୟ, ଲେହ୍ୟ ମଣୋହି କରି,
 ଦେବଦାସୀର ଛଦାଚରଣ ନୃତ୍ୟ ଦେଖାଇ, ଜୟଦେବଙ୍କ
 ଗୀତ ଶୁଣାଇ, ମୋହ ମୁଗ୍ଧ କରି ବାର ମାସରେ ତେର ବେଶ
 ପୋଷାକ ପିନ୍ଧାଇ, ବିମକା କରି କଳଣ ଲଗାଇ ପ୍ରସାଦକୁ
 ମହାପ୍ରସାଦ କରି, ଆଦିମ ଗିରିବନର ଗିରିଝରଣା, ଫଳ
 ମୂଳରେ ଗୋକ ଶୋଷ ସମ୍ଭୃଷ୍ଟ କରୁଥିବା ଭକ୍ତି ବାଦର ଚରମ
 ନିଦର୍ଶନ ଦେଖାଇ ଯେଉଁ ଶବର ଜାତି ଲହୁ ଲହୁ ଦେଇ “ଆ”
 ବୋଲି ତାକୁ ଥିବା ଆଉ ଶୁଣୁଥିବା ପ୍ରତିମାକୁ ଜୀବତ କରିଥିଲ,
 “ଜା” ବୋଲି କହିଲେ ହାଣ୍ଡିଆ ସହିତ ବଣ ଫଳ ଖାଇ ଯେ
 ବିଗ୍ରହ ବିଶ୍ୱର ଆଦିମ ସଭା ଜଳ, ମାଟି ଓ ସମାପ୍ତ ସୂର୍ଯ୍ୟର
 ବିଚିତ୍ରବଣ୍ଡା ଆଲୋକ ରଶ୍ମିର ଚିତ୍ର ବର୍ଣ୍ଣକୁ ତା' ଦେହରେ ସଜାଇ
 ପ୍ରାଣର ନାଥକୁ ଜଗତନାଥ କରିଦେଲା, ତାଙ୍କ ପାଇଁ ସିଂହଦ୍ୱାର
 ରୁଦ୍ଧ କରି ଦେଲ ? ଏଇ ଆଦି ସେବକମାନେ ଯଥା ପୂର୍ବ ତଥା
 ପରା ଦୂର ଦିଗ୍‌ବଳୟ ସୀମାରେ ସେଇ ଜୟପୁର, କୋରାପୁଟ,
 ପାରଳାଖେମଣ୍ଡି, ପୁଲବାଣୀ, ସୁନ୍ଦରଗଡ଼, କେଉଁଝର ସୀମାନ୍ତରେ
 ‘ଜଙ୍ଗଲୀ’ ‘ବର୍ଦ୍ଧର’ ଅଷ୍ଟଶ୍ୟ ପତିତ ହୋଇ ରହିଲେ ?

କାକର ଏ କି ଅଟହାସ !! କି ଅଭୂତପୂର୍ବ ଚଞ୍ଚଳତା ?

ରାଜା ହୋଇ ଜଗତଜନକ ପାବକ ହୋଇ ଭରଦ୍ୱାଜ
 ଯେଉଁ କାର୍ଯ୍ୟ କଲେ, ପୁଣି କଥଣ ସେଇ ଗୌରୀଗୁଲି ଅବଲମ୍ବନରେ



ଆଦିମ ସେବକମାନେ ପ୍ରଭୁ ଶ୍ରୀ ଜଗନ୍ନାଥଙ୍କୁ ବଣ ଜଙ୍ଗଲକୁ ନେଇ ପାରିବେ ? ଥରେ ଯେ ଆସିଛି, ନୀଳକନ୍ଦର ଶୋଭା, ଚନ୍ଦନ ଗୁପ୍ତ, ସ୍ନାହାନ ମଣ୍ଡପରେ ହାତୀ ବେଶ, କେତେ କଥଣ ସୁଖ ଭୋଗରେ ପ୍ରମତ ସେ କଥଣ ଆଉ ବାହୁଡ଼ି ଯିବେ ?

ସେତେବେଳର ସେ ସବୁ ଦୈବବାଣୀ କଥଣ ସତ ? ଐତିହାସିକମାନେ ବିଶ୍ୱାସ କରନ୍ତି କି ? କେଉଁଠି ଦୈବବାଣୀ ହେଲା ଯେ ନୀଳମାଧବ ଦାଗୁ ରୂପରେ ସମୁଦ୍ରରେ ଉପନୀନ ହେଉଛନ୍ତି । ଶବ୍ଦର ରାଜାକୁ କେଉଁଠି ଶୂନ୍ୟବାଣୀ ହେଲା ଯେ ଶ୍ରୀ ଜଗନ୍ନାଥ ଆଉ ବଣର ଫଳ ମୂଳ ଖାଇବାକୁ ଲଜ୍ଜା କରୁନାହାନ୍ତି ଏବଂ ସେ ରାଜସିକ ଭୋଗ ଓ ଆଡ଼ମ୍ବର ପାଇଁ ମନ ବଳେଇଲେଣି । ପୂର୍ଣ୍ଣବ୍ରହ୍ମ ପୁଣି ରାଜସିକ ତାମସିକ ହେବାକୁ ଚାଲିଲେ ? ଯାଅ ଦେଖିବ, ଆଦିବାସୀ ଅଧ୍ୟୁଷିତ ଭୃଣ୍ଣ ଆଉ ତାଙ୍କର ହୋଇ ନାହିଁ । ଆର୍ଯ୍ୟମାନେ ତାଙ୍କ କମିବାଡ଼ି, ତାଙ୍କ ଧେନୁ ପଲ, ତାଙ୍କର ସର୍ବସ୍ୱ ଅପହରଣ ଓ ମାଲିକାନା ସବୁ ସାବ୍ୟସ୍ତ କରିବା ଭଳି ଶବ୍ଦରପୂଜିତ ନୀଳମାଧବ ବା ଶ୍ରୀ ଜଗନ୍ନାଥଙ୍କୁ ମଧ୍ୟ ସେମାନେ ହତ୍ତଗତ କରି ଆର୍ଯ୍ୟ ଧର୍ମରେ ଦାକ୍ଷିତ କରିଦେଲେ । ସେତିକି ନୁହେଁ ଯେଉଁ ମହିର-ମାନଙ୍କରେ ଆଜି କଳା ନୈମିତ୍ତ୍ୟର ଗୁରୁତ୍ରୀ ବିଶ୍ୱବିଦିତ, ସେଇ ମହିର ପାଇଁ ବିଶେଷ କରି ଜଗନ୍ନାଥ ମହିର ନିର୍ମାଣ ପାଇଁ କାହିଁକି ପରିଶ୍ରମ କରି ବିରାଟ ବିରାଟ ପଥର ବହୁ ଦୂରକୁ କଳା ମତମତ ତାଙ୍କ ପିଠି ଉପରେ ଧରି ସେମାନେ ବୋହି ଆଣିଲେ । ଅଥଚ ସମନ୍ୱୟ ଧର୍ମର ପ୍ରଗୁରକ ଶ୍ରୀ ଜଗନ୍ନାଥ ଓ ତାଙ୍କର ମହା-ପ୍ରସାଦ ଅଲଥାନ ଦେଲେ ନ ହିଁ ଏହି ଅନାୟି ଆଦିମ ସେବକଙ୍କୁ ଶ୍ରୀମହିର ଭିତରେ । ଋତୁବେଦୀ ଉପରେ ତ୍ରିମୂର୍ତ୍ତିକୁ ନୟନ ଭରିକରି ଦେଖିବାକୁ ସେମାନଙ୍କୁ ସୁଯୋଗ ମିଳିଲା ନାହିଁ । ନିଜ ଔରସ ପୁଅ ଅଚର ହୋଇଗଲା, ନାଡ଼ି ଛିଡ଼ିଗଲା । ଭକ୍ତ ଶୁଣିଗଲା, ଆଖିରେ ଭରିଗଲା ଅଣ୍ଟା ।

ଶବ୍ଦର ଉଚ୍ଚତା

ଓଡ଼ିଶାରେ କହମାନଙ୍କ ପରେ ଋଷମାନଙ୍କ ସଂଖ୍ୟା ଅଧିକ । ସେମାନେ ହିନ୍ଦୁମାନଙ୍କର ଦେବତାକୁ ମାନିଲେ ବି ତାଙ୍କର ତିନୋଟି ଦେବତାକୁ ଜାତୀୟ ଦେବତା ବୋଲି ପୂଜା କରନ୍ତି । ସେମାନେ ହେଲେ — ବୃତ୍ତାଦେଓ, ଲିଙ୍ଗ ଓ କଂସ ଦେବତା । ଏ ବୃତ୍ତାଦେଓ ସେମାନଙ୍କର ପୂର୍ବ ପୁରୁଷ, ଲିଙ୍ଗ ଦେବତା ହିନ୍ଦୁମାନଙ୍କର ଶିବଲିଙ୍ଗ ଭଳି ଏବଂ କଂସ ଦେବତାକୁ ଜଗନ୍ନାଥ ସ୍ୱରୂପ ବୋଲି ବୁଝାଯାଇ ପାରେ । ଏମାନଙ୍କ ସମାଜରେ ଆଜି ବି ଏ କଥା ବିଶ୍ୱାସ୍ୟ ଓ ପ୍ରଚଳିତ ଯେ ବିଦ୍ୟାନାଥ (ବିଦ୍ୟାପତି) ଶ୍ରୀଜଗନ୍ନାଥ ବିଗ୍ରହକୁ ସେମାନଙ୍କ ନିକଟରୁ ବଳବନ୍ଧାର ଛଡ଼ାଇ ନେଇ ପୁରୀକୁ ନେଇଗଲେ ଆଉ ସେଠାରେ ମହିର ଭିତରେ ପ୍ରତିଷ୍ଠା କଲେ । ସେ ବିଗ୍ରହକୁ ପୂଜା କରୁଥିବା ଶବ୍ଦର ରାଜ ବିଶ୍ୱାସକୁ ତାଙ୍କୁ ଅନୁସରଣ କରି ଶ୍ରୀକ୍ଷେତ୍ର ଗଲେ ଏବଂ ମନ ଦୁଃଖରେ ମହିର ଦ୍ୱାରରେ ମୁର୍ଦ୍ଧା ଯାଇ ଜୀବନ ଦେଲେ ।

ଏ ସତ୍ୟରେ ଜଗନ୍ନାଥେ ଦୁଃଖ ପାଇଲେ । ତାଙ୍କ ଭକ୍ତ ମରିଗଲା, ତାଙ୍କୁ ଦେଖି ପାରିଲ ନାହିଁ ରନୁ ବେଦୀ ଉପରେ ଯାହାର ପାଳନ ପୋଷଣରେ ସେ ନୀଳମାଧବ ରୂପରେ ଭଗତ ଜନର ନାଥତ୍ୱ ଆହରଣ କଲେ । ବ୍ରାହ୍ମଣ ଆର୍ଯ୍ୟମାନେ ମହିର ଗୁପ୍ତ କରି ତାଙ୍କୁ ଯେଉଁ କଷ୍ଟ ଦେଲେ ଓ ଶବ୍ଦର କୁଳକୁ ପ୍ରତାରିତ କଲେ, ସେଥିପାଇଁ ଜଗନ୍ନାଥେ ସ୍ୱପ୍ନରେ ଶବ୍ଦରମାନଙ୍କୁ କହିଲେ —

“ମୋ ବିଗ୍ରହର ଉପରିଗାଗ ପୁରୀରେ ପୂଜା ପାଇ, ଆଉ ମୋ ନିମ୍ନଭାଗ କଂସରୁ ପାଦ ଯାଏ ତମେମାନେ (ଗଣ୍ଡ) ପୂଜା କର । “ଦେହି ସ୍ୱପ୍ନାଦେଶଠାରୁ ଗଣ୍ଡମାନେ କଂସ ଶବ୍ଦକୁ ଜାତ କଂସ ଦେବତାକୁ ପୂଜା କରୁଛନ୍ତି” । ସେମାନେ ବ୍ରାହ୍ମଣକୁ ଓଲଟା ଅସ୍ତ୍ର ଶ୍ୟ କହନ୍ତି । ତାଙ୍କଠାରୁ ପାଣି ସୁଦ୍ଧା ଛୁଅଁନ୍ତି ନାହିଁ ।

ପାରଳାଖେମଣ୍ଡି ମାନଅଞ୍ଚଳ ବିଶେଷ ଭାବରେ ଶବ୍ଦର ଅଧ୍ୟୁଷିତ ଅଞ୍ଚଳ । ସେଠାରେ କୃପାମିଧି ଶବ୍ଦର ଶକ୍ତି ଏ ପୋଥି ରଖିଛନ୍ତି । ଏ ପୋଥିର ନାମ “ ହରିବଂଶୀୟ ବିରଜାବଳୀ ଲେଖନ” । ଏଥିରେ ଜାରାଶବର ବଂଶ ଇତିହାସ ସେମାନଙ୍କର ବିଭିନ୍ନ ଗୋତ୍ର, ବାସସ୍ଥାନ, ସେମାନଙ୍କର ଜଗନ୍ନାଥ ମୂର୍ତ୍ତି ଓ ମହିର ଗଠନ ସହିତ ସମ୍ପର୍କ, ବିଦ୍ୟାପତି ବ୍ରାହ୍ମଣର ଲଳିତା କନ୍ୟା ସହିତ ବିବାହ ଏବଂ ସେମାନଙ୍କ ସତ୍ୟକୁ ଦୟାପତି ଉପାଧି ପ୍ରଦାନ, ଇନ୍ଦ୍ରଦ୍ୟୁମ୍ନ ପ୍ରସଙ୍ଗ ଇତ୍ୟାଦି ବର୍ଣ୍ଣିତ ହୋଇଛି ।

ପୋଥିର ଭକ୍ତ ତାଂଶ

ଆରମ୍ଭ — ଶ୍ରୀ ରଣେଶୀୟ ନମଃ । ଶ୍ରୀଗଜପତି ମହୁଡ଼ମଣି ପାଇବା ପ୍ରତାପ ବିର୍ତ୍ତାବଳି । ବାରବଂଶୀୟ ପୁସ୍ତକ ଲିଖନ — ଶ୍ରୀବୀର ବିଜ୍ଞମାଦିତ୍ୟ ମହାରାଜ ୧୮ ଅଙ୍କରେ ଏଠାରେ ବିଶ୍ୱାସକୁ ବୋଲିଲେ ବିଭୁତ୍ୱେତା ଯୁଗଶେଷ ଦ୍ୱାପର ଭିତରେ ବନାମ ସମୟରେ ଦେଶାତ୍ୟ ପୂର୍ଣ୍ଣମୀ ବୁଧବାର ଭରଣ୍ୟ ନକ୍ଷତ୍ର ସୂର୍ଯ୍ୟଅସ୍ତ ରାତ୍ର ତିନିବଞ୍ଚ ୪୮ଲିତାଠାରେ ପୂର୍ବ ଐଶ୍ୱାନ କୋଣେ ଶବ୍ଦର ପରୁ ବସ୍ତ୍ୱ ଗୋତ୍ର ହରିପାତ୍ର ପୁରୋହିତ ଶୁଭ ଦେଇ ବାର ଭାୟାରୁ ବଡ଼ଭାୟା ମନ୍ଦରଧର ଶବ୍ଦରକୁ ମାରି ମହେନ୍ଦ୍ର ଗିରିରେ ୧୨ଭାଇ ୧୨ଘର ତୋକାଇଲେ । ଏଥିରେ ତାଙ୍କ ନାମ ଦୈତ୍ୟାପତିଆ, ଜାରା ଶବ୍ଦିଆ, ଅର୍ଜୁନ ଗୋତ୍ରୀୟା, ପାଞ୍ଚବ ବଂଶୀୟା, ବ୍ରଜ ପୁରିଆ କୋକିବିକା, ମନ୍ଦର ଗିରିଆ, ପୁରିଆ, ପଞ୍ଚବଟିଆ, ପ୍ରତାପ ପୁରିଆ, ନଦୀ ଚାରିଆ, ପୁରସ୍ତମିଆ—ଏପରି ବାରଭାଇ । ପୁରସ୍ତମିଆ ଯେ ତ୍ୱେତୟା ପୁରିଆ ଶିଶୁ ଶବ୍ଦର ଗୋତ୍ର, ଦୈତ୍ୟାପତି ଯେ କୈଳାସ ପୁରିଆ ଜାରାଶବର ଗୋତ୍ର, ଜାରା ଶବ୍ଦିଆ ଯେ ମହେନ୍ଦ୍ରଗିରିଆ ବସୁ ଶବ୍ଦର ଗୋତ୍ର, ଯଦୁ ବଂଶୀୟା ଯେ ଦ୍ୱାରିକା ପୁରିଆ ହରି ଶବ୍ଦର ଗୋତ୍ର, ଅର୍ଜୁନ ଗୋତ୍ର ଯେ ବାବୁଣୀ ପୁରିଆ ପୁରୀ ଶବ୍ଦର ଗୋତ୍ର, ପାଞ୍ଚବ ପୁରିଆ ଯେ ହରିନା ପୁରିଆ ମଧୁ ଶବ୍ଦର ଗୋତ୍ର, ବ୍ରଜପୁରିଆ ଯେ କୈନା ପୁରିଆ



ଜରା ଶବର ଗୋଡ଼, ଲୋକିକିକା ସେ ଗୋପ ପୁରୁଣା ଗୋପାଳ
 ଗୋଡ଼, ଗୋପାଳମନୁ ଶବର ଗୋଡ଼, ପୁରୀ ବ-ଶାୟା ନନ୍ଦ
 ଗୁମିଆ ନରୋତ୍ତମ ଗୋଡ଼, ପଞ୍ଚବତୀଆ ଚାରା ପୁରୁଣା
 ପଶୁ ଶବର ଗୋଡ଼, ନଦୀ ତୀରିଆ ବ-ଶୀ ଧାରିଆ-
 ପୁରୁଷୋତ୍ତମ ଗୋଡ଼ ।

ଶ୍ରୀଜଗନ୍ନାଥଙ୍କ ପ୍ରତିମା ଗଠନ ପାଇଁ ଦାରୁ ଖୋଜା
 ବିଦ୍ୟାପତି ଓ ଶବର କନ୍ୟା ଲଳିତାର ବିବାହ ଓ ଏ ବିଷୟରେ
 ନ୍ୟାୟ ନିଶାପ ଏବଂ ଲଳିତାର ପୁତ୍ର ଜନ୍ମ ନେଇ ଅନେକ କଥା
 ଏ ପୋଥିରେ ଅଛି ।

“ ଚନ୍ଦନ ଅଗ୍ରକାଳେ ସରା କରି ଶୁଭ ଯୋଗ କରି
 ଦାରୁବ୍ରହ୍ମକୁ ଦାରୁ ବୃକ୍ଷକୁ ଅଶୀରବା ପାଇଁ ଶିଶୁ ଶବର
 ପୁରୁଷୋତ୍ତମୀଆକୁ ମହାଲକ୍ଷ୍ମୀଠାରୁ ଯଥା ଅଶୀର ଦାରୁବ୍ରହ୍ମ
 ମହାତମାପତା ଲେଖି ଲକ୍ଷ୍ମୀଠାରୁ ପାଟଶାଢ଼ୀ ଯଥା ଅଶୀର
 ଏ ବାସ ଘରିଆକୁ ତା ମୁକ୍ତେ ସମର୍ପଣ କରି ଶବର ପଲ୍ଲୀରେ
 ପଶୁଚିମ ଦିଗରେ ମରୁତ କୋଣରେ ଭୈରବୀ ସାହିଠାରେ
 ପରୀକ୍ଷା (ପରିକ୍ଷା) ଶାଢ଼ୀ ଦେଇ ଗୁରି ଦିଗକୁ ପଠାଇଲେ ।
 ପୂର୍ବ ଦିଗକୁ ଯେ ମାରକଣ୍ଡ ଶବର, ବସୁ ଶବର ଦୁଇଜଣ
 ଗଲେ । ନଦୀ ତୀରିଆ ଯେ ପୁରୁଷୋତ୍ତମୀଆ ନନ୍ଦ ଶବର
 ଧରକୁ ଗଲେ । ଲଳିତା କନ୍ୟାକୁ ଦେଖିଲେ ଅତ୍ୟନ୍ତ ସୁନ୍ଦର
 ନନ୍ଦ ଯୁବାରେ ଅଛି । ତହିଁକି ବିଦ୍ୟାଧର (ବିଦ୍ୟାପତି)
 ବ୍ରାହ୍ମଣ ଶ୍ରୀବତ୍ସ ପଣ୍ଡାର ପୁଅ ଆସି ମାର୍କଣ୍ଡ ଶବରକୁ ବସୁ
 (ବିଶ୍ୱାବତ୍ସ) ଶବରକୁ ଏ ଦୁଇଜଣକୁ ଦକ୍ଷିଣ ଦିଗରେ
 ପଠାଇଲେ । ଲଳିତା କନ୍ୟାଠାରେ ସମ୍ମ (ସମ୍ମୋଗ) କଲେ ।
 ଲଳିତା କନ୍ୟାର ପିତା ନନ୍ଦ ଶବର ତାହା ଜାଣି ବାର ଘରିଆ
 ସମସ୍ତଙ୍କୁ ଧରି ବାର ବିକ୍ରମାଦିତ୍ୟ ମହାରାଜାଙ୍କଠାରେ ରହି
 ସମସ୍ତଙ୍କୁ ବୁକାଇ ନ୍ୟାୟ କଲେ । ତାହାକୁ ରଖାଇ ଦେଲେ ।
 ସେ ଲଳିତା କନ୍ୟା ବ୍ରାହ୍ମଣ ଘରେ ଟେକାଗାତ ଖାଇ
 ରହିଲେ । ତହିଁ କେତେଦିନ ଭରାକୁ ଲଳିତା କନ୍ୟାର
 ପୁତ୍ର ଜନ୍ମ ହେଲା । ସେ ପୁତ୍ରକୁ ପୁରୀ ଶବର ଦଇତାପତି
 ନାମ ଦେଲେ । ପୁରୁଷୋତ୍ତମୀଆ ଯେ ଜାରା ଶବର ଗୋଡ଼ୀ
 ବୋଲନ୍ତି ।

ଏ ପୋଥିରୁ ଜଣା ଯାଇଛି ଯେ ଲଳିତା ନନ୍ଦ ଶବରର
 କନ୍ୟା । ବିଦ୍ୟାପତି ଓ ଲଳିତାର ଅଦୈଧ ସନ୍ଧାନ ଜନ୍ମରେ
 ଭଲ ଶବର ଓ ହିନ୍ଦୁ ସମାଜରେ ଗୁଞ୍ଜନ୍ୟ ସୃଷ୍ଟି ହେଲା ।
 ଲଳିତା ବିଦ୍ୟାପତିଙ୍କ ପାକଶାଳାରେ ରାନ୍ଧିଲେ ନାହିଁ । ଏ
 ଅଧିକାରରୁ ସେ ବଞ୍ଚିତା ହେଲେ, ତେଣୁ ଟେକାଗାତ ଖାଇଲେ ।
 ରାଜାଙ୍କ ପାଖେ ଅଭିମୋଗ ହେଲା । ନ୍ୟାୟ ମିଳିଲା ଏହି
 ରୂପେ-ଲଳିତାର ପୁତ୍ରକୁ ପୁରୀ ଶବର ଦଇତାପତି ବୋଲି
 ସେ ନାମ ଦେଲେ ।

ପ୍ରଥମ ପୂଜା କିଏ ପାଇଥିଲେ ?

ରତ୍ନବେଦୀ ଉପରେ ମୂଳରୁ ତିନୋଟିଯାକ ବିଗ୍ରହ
 ପୂଜା ପାଇଥିଲେ କି ? ନା, କେବଳ ଶ୍ରୀଜଗନ୍ନାଥ ଥିଲେ ।

ଜଗନ୍ନାଥ ଶ୍ରୀ ଶଙ୍କରାଚାର୍ଯ୍ୟ ଶ୍ରୀକ୍ଷେତ୍ରକୁ ଆସି ଦେଖିଲେ ଯେ
 ରତ୍ନବେଦୀ ଉପରେ କେବଳ ଶ୍ରୀଜଗନ୍ନାଥ ବିଗ୍ରହ ପୂଜା
 ପାଉଛନ୍ତି । ସେ ଶବର ପୂଜିତ ଶ୍ରୀନୀଳମାଧବଙ୍କ ହିନ୍ଦୁ
 ପୂଜିବିମ । ମାଦଳାପାଞ୍ଜି ବହେ ଯେ ଶଙ୍କରାଚାର୍ଯ୍ୟଙ୍କ ଆଗମନ
 ପକରେ ବର୍ତ୍ତମାନ ଓ ଶୁଭଦ୍ରାଙ୍କ ବିଗ୍ରହ ବିମିତ ହୋଇ ରତ୍ନ
 ସିଂହାସନରେ ସ୍ଥାପିତ ହୋଇଥିଲା । ଶୁଭଦ୍ରା କଅଣ
 ଦ୍ୱାପରର କୃଷ୍ଣ ବଳରାମଙ୍କ ଭଗିନୀ ରୂପରେ କରୁଥିବ ବା
 ଶଙ୍କରାଚାର୍ଯ୍ୟଙ୍କ ଅଭିପ୍ରେତ ନାତ୍ୟାୟନୀ ମହାଶକ୍ତିର ପୂଜିକ ?
 ଗଣ୍ଡମାନେ ଶୁଭଦ୍ରାଙ୍କ ପୂଜା କରନ୍ତି ନାହିଁ । ସୁଭଦ୍ରା ବିଗ୍ରହ
 ଜଗନ୍ନାଥଙ୍କ ଅପେକ୍ଷା ଅର୍ଦ୍ଧତାନ କି ? ଏ ସବୁ ଏତେ
 ପରସ୍ପର ବିରୋଧୀ ଜଟିଳ ଚକ୍ର ଯେ, ଏହାର ବିଶ୍ୱର ଆଶୁ
 ସମାହିତ ହେବା ଦରକାର । ଗବେଷକମାନଙ୍କର ଏ
 ଦିଗରେ କର୍ତ୍ତବ୍ୟ ଅଛି ବୋଲି ମନେ ହୁଏ ।

ଦାରୁବ୍ରହ୍ମଙ୍କର ଭଲାର କଳ୍ପନା

ପୋଥିରେ ଏହିରୂପେ ଅଛି-“ଏହା ବୋଲିବା ମାତ୍ରେ ପିତା
 ପୁତ୍ର ଦୁହେଁ ଚଳିଗଲେ । ବାଙ୍କୀମୁହାଣରେ ଯାଇ ହୋଇଲେ ।
 ତିନିଧାର ହୋଇ ଯାଇଅଛି ନୀର (ଅପୂର୍ବ କବିତ୍ୱ) ତ୍ରୀବେଣୀ
 ଛାଙ୍କରେ ଲାଗିଛି ଦାରୁବ୍ରହ୍ମ । ଏହା ଦେଖି ଶବର ପାଟତୋର
 ନାଭିକଟିରେ ଲିଡିଲା । ଆଉ ତୋର ଦେନି ଭୁଲେ ନିବାରଣ
 (ପୁରୁକର ପହଣ୍ଡି ବିଜେ ଦେଜେ ଏ ଦୁଶ୍ୟ ନୟନ ମନ ହରା!)
 ବାରଘରିଆ ଶବର ସମକ୍ଷେ ଚଳିଗଲେ । ଅନେକେ ଓଟାରତେ
 ଦାରୁବ୍ରହ୍ମ ନ ଚଳନ୍ତି । ବସୁ ଶବର ଯେ ଲେଖି ପତ୍ରାବଳୀ ଦେଲେ ।
 ଚରମୁଦ ଦେଇ ଶତ୍ରୁ ସହ ଶବର ଚଳିଲେ । ବୀର ବିକ୍ରମାଦିତ୍ୟ
 ରାଜାଙ୍କ ହାତରେ ଦେଲେ । ପାଠକରି କପିଳେଶ୍ୱର ଦେବ,
 ତିଳେଶ୍ୱର ଦେବ, ମାର୍କଣ୍ଡ, ପ୍ରତାପରୁଦ୍ର ଏ ଗୁରିଭାଇଙ୍କ ବହସ
 ଗୋଡ଼ । ବନମାଳୀ ମହାପାତ୍ର, ବନମାଳୀ ପଣ୍ଡାକୁ ବସୁ ଶବର
 ଶତ୍ରୁସହ ଶବରଠାକୁ ଯାଅ ବୋଲି ଶ୍ୱଶୁ ଆଳତୀ ଦେଇ ଭାଳମୁଦଙ୍ଗ
 ଅନେକ ଉପହାରମାନ ଦେଇ ପଠିଆଇ ବାଙ୍କୀ ମୁହାଣରେ ଦାରୁ
 ଦେଖି ମଧୁ ପ୍ରଦୀପ ଆଳତୀ ଦେଇ ଭୋଗ ବତାନ୍ତେ ଦାରୁବ୍ରହ୍ମ
 ବାଙ୍କୀ ମୁହାଣରୁ ଖସିଲେ । ତେଣୁ ଅନେକ ଗୋରୁରୁ (ଗୁରୁ-
 ଓଜନ) କରିବାରୁ ବଡ଼ପଣ୍ଡା ଅନେକ ଦୁଃଖିତ ହୋଇ ଦାରୁବ୍ରହ୍ମ
 ଧ୍ୟାଇ ଅଷ୍ଟାକ୍ଷର ଜଣନି ପଢ଼ନ୍ତି । ଦାରୁବ୍ରହ୍ମ ଆଜ୍ଞା କରନ୍ତେ,
 ଏହିମତେ ନେଇ ନପାରିବ । ପାଟ ତିମୁକା କରି ବସୁ
 ଶବର ଯେବେ ନେବେ, ତେବେ ମୁଁ ଯିବି । ବୋଲନ୍ତେ ବଡ଼ପଣ୍ଡା
 ପତ୍ର ଲେଖି ବୀରବିକ୍ରମ ମାଟିଠାକୁ ପଠିଆଇବାରୁ ବସୁଶବର
 ପାଟ ତିମୁକା ଧରି ଏଗୁରି ଭାଇ ଅନେକ ସମର୍ଦ୍ଧରେ (ସମର୍ଦ୍ଧରେ)
 ଜଗନ୍ନାଥ ପୁରୀ ବାଙ୍କୀ ମୁହାଣକୁ ଆଣିଲେ । ବସୁ ଶବର କରେ
 ପାଟ ତିମୁକା ଦେଲେ । ଶ୍ରୀଅଙ୍ଗ ସେବକ ବୋଲି ନାମ ଦେଲେ ।
 ବଡ଼ଦେଇକ ପରିକ୍ଷା ବୋଲି ନାମ ଦେଲେ । ବସୁ ଶବର ଅଙ୍ଗ
 ଶୋଧିଲେ ? ଶବରମାନେ ଆନନ୍ଦ ହୋଇ ଦାରୁବ୍ରହ୍ମକୁ ମୁଣ୍ଡି-
 ଆଇ ଏଥକୁ ବେଦ ଗାୟତ୍ରୀ ମନ୍ତ୍ରପଠି ଏଥକୁ ମନ୍ତ୍ର:-

ଓଁ ଶବର ଶୁଭ କାରଣ
 ଶ୍ରୀ ରାସପ୍ରିୟ କାରକ
 ସୌରୀ ଦେବୀ ପୁତ୍ରସ୍ୟ
 ବ୍ରହ୍ମ ଜାନାଧ୍ୟକ୍ଷ-



ଏ ସମସ୍ତ ବୋଲି ମୁଣ୍ଡରେ ବୁଝାଇନାଏତେ ପୁରପାତ୍ର ପରି ଗଭୀର ହେଲେ । ତହିଁକି ବେଦ ବାଜ୍ୟରେ ତୋଳ, ତମା, ତମକ, ଶୁଙ୍ଗ ନାଦରେ ଅପସରୀ ନାଟ ହରି କାର୍ତ୍ତନ ପ୍ରଦୀପମାଳ ଆବତି ସମୟରେ ବଡ଼ ଦେଉଳ ଯୋଗ ମୋହନ (ଜଗମୋହନ) ଠାକୁ ଆଣି ହୋମ ଯଜ୍ଞ ଦାନ ପୁଣ୍ୟ ଦେଇ କୈବଲ୍ୟ ତୁଞ୍ଜାଇଲେ । ବସୁ ଶବରର ପୁଅ ଶତ୍ରୁଘ୍ନ ଶବରକୁ ବାରଘରିଆକୁ ସମର୍ପଣ କରାଇ ବିମଳାକ ଦେଉଳ ପରିଜାଣାତୀ ଦେଇ ଏ ବାରଘରିଆକୁ ମୁହାଣି ପଟାଲେଖୁ ଦେଇ ଶଖ-ଚକ୍ର ଚିହ୍ନ ଦେଲେ ।

ଏହା କଥା ଶ୍ରୀ ବିଗ୍ରହମାନଙ୍କର ପହଣ୍ଡି ବିଜୟର ପୂର୍ବ ପରା-ପରାଗତ କାରଣ ? ଅବିକଳ ତ ପହଣ୍ଡି ବିଜେର ଚିତ୍ର ଦିଆଯାଇଛି ଏଥିରେ !

ବାଙ୍କୀ ଓ ଚକ୍ରତୀର୍ଥର ନାମକରଣ

ସେ ମୁହାଣ ନାଁ ବାଙ୍କୀ କାହିଁକି ହେଲା ? ଚକ୍ରତୀର୍ଥର ନାମକରଣ ଏପରି କାହିଁକି ? ଏଥିରେ ଶବର ସଂସ୍କୃତିର ଉପାଦାନ ରହିଛି କି ? ମନେ ହେଉଛି ଯେପରି ସାମଗ୍ରିକ କରମୁଥ ଧ୍ୟାନ ବେଦକ ଶାବରୀୟ, ବନଗିରି ଝରଣାର ପୁଣ୍ୟ ଶାଢ଼ ଶବରୀ-ସଂପ୍ରାପ୍ତି ।

ଶବରମାନଙ୍କର ଧାରଣା ଯେ ମହେନ୍ଦ୍ର ଗିରିରେ ଜାରାଶବର ଶ୍ରୀକୃଷ୍ଣକୁ ଶରବିତ୍ କଲ ଏବଂ ଶ୍ରୀକୃଷ୍ଣ ଅର୍ଜୁନଙ୍କ ବ୍ୟବହାରରେ ଅସନ୍ନତ ହୋଇ ମୃତ୍ୟୁ ପୂର୍ବରୁ କେବଳ ଜାରାଶବରକୁ ତାଙ୍କ ଶବ ସଂସାର ପାଇଁ ନିର୍ଦ୍ଦେଶ ଦେଇଥିଲେ ।

ଜାରାଶବର ପାରିଲ ନାହିଁ । ନାଗିକମଳଟି ଅବଗୁଧ ଅବସ୍ଥାରେ ରହିଗଲା । ଅଭତ୍ୟା ମହେନ୍ଦ୍ର ତନୟା ନଦୀରେ ସେ ଉପାସ ଦେଲା । ଏହି ନାଗିକମଳଟି, ମୁହିଁ ବକାକରି ଭାସି ଭାସି ଯାଇଥିବାରୁ ତାହା ଯେଉଁ ସ୍ଥାନରେ ଲାଗିଲା, ତାହା ହେଲା ବାଙ୍କୀ ମୁହାଣ । ଚକ୍ରତୀର୍ଥର ନାମ ହେଲା ଏଇ କାରଣରୁ ଯେ ସେ ସ୍ଥାନରେ ଶ୍ରୀକୃଷ୍ଣ ତତ୍ତ୍ଵରେ ନିଜକୁ ମାରି ଉତ୍ତରୁ ଉଦ୍ଧାର କରିଥିଲେ । ଏକଥା ଶବର ଭାତି ବିଶ୍ଵାସ କରେ ।

ଏତେ କଥା ଶବରମାନେ କଲେ, ଜଗନ୍ନାଥ ତତ୍ତ୍ଵରେ ଏମାନଙ୍କର ଏତେ ଅବଦାନ, ଅଧିକ ସେମାନେ ଆଜି ଅପାତ୍ତ ଭେଦ ବର୍ଣ୍ଣକରେ ନଅଦିନ ପାଇଁ ଗୋଟାଏ ପତିତପାବନ ଖାମଖିଆଣି ନାଁ ଧରି ସ୍ତମ୍ଭ ରଥରେ ବିଜେ ହୋଇ ସୁଗା ସହର ପରିଜ୍ଞମା କରି କେଉଁଠି ଦାସିଆ ଦାରଣୀ, କେଉଁଠି ଉଚ୍ଚ ସାଇବେଗ, କେଉଁଠି ବନରାମ ଦାସକୁ ତ୍ରାଣକରି, ଶ୍ରୀଲକ୍ଷ୍ମୀଙ୍କ ଠାରୁ ରହିନା ଖାଇ ପୁଣି ଆନୁଗତ୍ୟ ଦେଖାଇ ଶ୍ରୀମନ୍ଦିରକୁ ବାହୁଡ଼ିବାର ଚିତ୍ରାବଳୀରେ, କଥା ଏ ଦେବତା ବର୍ଣ୍ଣକରେ ନବଦିନ ବ୍ୟାପି “ପତିତପାବନ” ହେଲେ ନା ସର୍ବଭାଗୀକ ଏ ଦେବତା ପତିତ ଉଦ୍ଧାରରେ ବ୍ୟସ୍ତ ରହିଲେ ? ମନକୁ ହୁଣ୍ଡିନାହିଁ ଏକଥା, ଯେମିତି ମନକୁ ହୁଣ୍ଡିନାହିଁ ସମନ୍ତସାବର କଥା ।

ସମନ୍ତସୁ ବାଦ

ଜଗନ୍ନାଥ ସଂକୃତି ସବୁଠାରେ ପରିଚୟ ଦେଉଛି ଯେ ଏହା ସମନ୍ତସୁ ସାଧକ, ସମନ୍ତସୁ ବାର୍ତ୍ତା ପରିପ୍ରସାରକ । ସର୍ବଧର୍ମର ନିର୍ଯ୍ୟାସ ଜଗନ୍ନାଥ ଦାରୁରୁହରେ ନିବନ୍ଧ । ବିଶ୍ଵତୋମୁଖୀ ଏ ମହାମଣ୍ଡ, ବିଭେଦଶୂନ୍ୟ, ଜାତି ବର୍ଣ୍ଣହୀନ, କେବଳ ମାନବର କଲ୍ୟାଣ କାମୀ ଏ ସମନ୍ତସୁ ଚିନ୍ତାଧାରା କାର୍ଯ୍ୟ-କାରଣ ସଂପର୍କରେ ଶ୍ରୀମନ୍ଦିର ବେତା ବା ପୁରୀ ସହରର ବକ୍ଷ ଉପରେ ଆଚରିତ ହେଉଛି କି ?

କିଏ କହେ ବୈଷ୍ଣବ ମିଶିଯାଇଛି ଏ ବିଗ୍ରହ ସହିତ ? ଜୈନ, ବୌଦ୍ଧ, ତାନ୍ତ୍ରିକ, ଗାଣପତ୍ୟ, ସେପରି ସବୁ ବିଶ୍ଵରର ଆତ୍ମସ୍ଵଭାବଭାୟମାନ ହୋଇଛି ଜଗନ୍ନାଥ ବିଗ୍ରହରେ ? ପ୍ରମାଣ ମିଳେ କି ?

ତେବେ କାହିଁକି ଅସବର୍ଣ୍ଣ ଅସ୍ଵଶ୍ୟ, ସେହି ଯେ ଆଦିମ ଆଦିବାସୀ ଯାହାଙ୍କର ଦେବତାଙ୍କୁ ଆର୍ଯ୍ୟମାନେ, ବ୍ରାହ୍ମଣମାନେ, ସମାଜର ତଥା କଥିତ ଉଚ୍ଚଶ୍ରେଣୀର ଲୋକେ ନେଇ ଆସି ଏକ ଅଧିଷ୍ଠାନ ଗଠି, ଆଟୋପ ସମାରୋହରେ ଉଦ୍ଭାସିତ କରି ରଖି ସେମାନଙ୍କୁ ଶୁଣାଇ ଅନ୍ୟକ କହି ଶ୍ରୀମନ୍ଦିର ଭିତରକୁ ଦେବ ଦର୍ଶନ ପାଇଁ ବାଧା ଦେଲେ ? ମୁକ୍ତିମଣ୍ଡପର ବିଦ୍ଵାନମାନେ ବୋଧହୁଏ ମୁମୁକ୍ଷୁକୁ ପ୍ରାୟ, ହୋଇ ଯାଇଥିବାରୁ ଅନ୍ୟମାନେ ଆଉ କେହି ମୁକ୍ତି ନ ହୁଅନ୍ତୁ ଭାବି ଏ ବିଶ୍ଵର ଉପସ୍ଥାପନା କଲେ । ବହୁ ସାଧନ ପୂଜନ ଓ ବ୍ରତାଗୁଣରେ ବିଶିଷ୍ଟ ଆର୍ଯ୍ୟଙ୍କଠାରୁ ଆହୁରି ଉଦାର ଅନ୍ୟ ଭାଷାଭାଷୀ ଶ୍ଵେତାଙ୍ଗ ଶ୍ଵେତାଙ୍ଗିନୀ ଯେଉଁମାନେ ବୈଷ୍ଣବୀୟ ନମ୍ରତା ଓ ଭକ୍ତିବାଦରେ ଅବଗାହକ, ନିୟତୀତ ଧର୍ମକାବନ ପରିବାହକ ଓ ସାଧୁତା ତଥା ଅଧ୍ୟାତ୍ମିକତାରେ ପରିପୁର୍ଣ୍ଣ ବ୍ୟକ୍ତି ପୁରୁଷ ସେମାନେ କାହିଁକି ଆକୁଳ ନୟନରେ ମନ୍ଦିର ବୃତ୍ତକୁ ଗୁହୁଁ ଥିବେ ଅଶ୍ରୁବର୍ଣ୍ଣକରି, ରତ୍ନସିଂହାସନରେ ବିରାଜମାନ ପ୍ରଭୁକୁ ଦେଖିବେ ନାହିଁ ? ଆଉ ଅତି ଅଧଃପତିତ କର୍ମାଗୁରରେ କିସ ଲୋକେ କିରୀଟୀ ଶ୍ଵେତାଙ୍ଗ ଆଗମକରି ତୃତ୍ୟବହାରରେ କିସ ଅଙ୍ଗଲଗି ଲୋକେ ଶ୍ରୀମନ୍ଦିରର ଶୋଭାବର୍ଦ୍ଧନ କରୁଥିବେ ?

ଏହାର ଉତ୍ତର ଗୋଟିଏ-ଶାସ୍ତ୍ରୀୟ ପ୍ରମାଣ ନାହିଁ । କିଏ ଶାସ୍ତ୍ର ଲେଖିଛନ୍ତି ? ଏହାଙ୍କର ପୂର୍ବାତି ପୂର୍ବପୁରୁଷମାନେତ ? ଯଦି ଯଦନ କବି ସାଲବେଗ ଶାସ୍ତ୍ର ଲେଖିଥାନ୍ତେ, ଯଦି ଅଜ୍ଞ ବାସିଆ ବାରଣା ଶାସ୍ତ୍ର ଲେଖିଥାନ୍ତେ, ଯଦି ବହୁ ତଥାକଥିତ ପତିତମାନେ ଶାସ୍ତ୍ର ସୃଷ୍ଟିକରିଥାନ୍ତେ, ସେ ସୃଷ୍ଟିର ନିୟମ ଓ ଅନୁ-ଶାସନ ଭିନ୍ନ ହୋଇଥାନ୍ତା । ହାୟ, ତାହା ସମ୍ଭବ ନୁହେଁ ।

ଉତ୍ସବ ସତ, ମାତ୍ର ଆତ୍ମାର ସମର୍ଥନ ନାହିଁ

ଶ୍ରୀ ଗୁଣ୍ଡିଚା ଯାତ୍ରା ଏକ ଉତ୍ସବ, ଲୋକ ସମାଗମ, ବଡ଼ବାଣ୍ଟ ଉପରେ ଜିଉମାନଙ୍କର ରଥାରୁତ ମୁର୍ତ୍ତୀ, ଗଜପତିଙ୍କର ରଥମାର୍ତ୍ତନା



ସେବା, ତ୍ରିମୁଖୀର ପହଞ୍ଚି ବିକେ, ସବୁ ପୁଣ୍ୟ ଗୋମାଞ୍ଚଳର, ବିପୁଳତାରେ, ବିରାଟତ୍ଵରେ ଜନଗଣ ମନରେ ହବଧି ଭାବ ସଞ୍ଚାରୀ ହେଲେ, ସେ ଶବ୍ଦମାନେ ଗଲେ କୁଆଡ଼େ, ସେ ପତିତ-ମାନେ ଯାହାକି ଗଭୀରଣ ପାଇଁ ଶ୍ରୀଜଗନ୍ନାଥ ଏ କୌଣି ଅବତାର ଏ ବୈଷ୍ଣବ ଅବତାର, ଏ ତୀର ଅବତାର, ସେହି ସାଧାରଣ ଜନତା ଠେଲି ପେଲରେ ମୁଣ୍ଡିତ, ଶ୍ଵତ ବିଷତ ।

ଦୟାର କଲୋଳରେ ବିଛୁରିତ ହେଉଛି କି ? ଯଦି ହେଉ ନଥାଏ ଯଦି ସାମ୍ୟ ମୈତ୍ରୀର ରୂପକାର ଶ୍ରୀଜଗନ୍ନାଥ କେବଳ ଦାବୁତ୍ଵ, ଚେତେ ନିଜ ଅନ୍ତରର ସାମ୍ୟ, ସମନ୍ଵୟ, ସମତ ବିଶ୍ଵକୁ ସ୍ଵାଙ୍ଗୀକୃତ ଅବସ୍ଥାରେ ଏକ କରି ନେବାର ପ୍ରୟାସ ଏବେ ବି କାହାର କାହାର ଅଧିଗତ ଅଛି । ଏବେକି ଉତ୍ତରୁକ ନୀରବରେ ଆତ୍ଵୋପଲବ୍ଧି କରି ଶୁଲିଛନ୍ତି ନିର୍ବାଣ ପଥରେ । ସେମାନଙ୍କୁ ରଥଯାତ୍ରା ଦେଖାଅ କି ନ ଦେଖାଅ, ସେମାନେ ପ୍ରତିମୁହୂର୍ତ୍ତରେ ନିଜ ଶରୀରକୁ ରଥାଭି-ଷିତ କରି ଚାଲିଛନ୍ତି ଜାତୀୟ ସଂହତି ଓ ସଂସ୍କୃତିକୁ ଅଗ୍ରସରଣ କରି । ସେହି ବ୍ରହ୍ମଜ୍ଞାନୀ ପତିତମାନଙ୍କୁ ମୁଁ ଏହି ପବିତ୍ର ଚିଥିରେ ସଶ୍ରବ୍ଧ ନମଦାର କରୁଛି ।

ଏ ଭିକତା, ଏ ସ୍ଵାଶ୍ଵ୍ୟ ଅସ୍ଵାଶ୍ଵ୍ୟ ଚେତନା ଚର୍ମଗତ, କୁଳଗତ, ବଂଶଗତ, ବର୍ଣ୍ଣଗତ ଓ ଗୁଣିଗତ ଉଚ୍ଚନୀଚ୍ଚ ଭେଦରେ ଆଜି ଜଗନ୍ନାଥ ସଂସ୍କୃତିର ସମନ୍ଵୟ ସାଧନାର ଲବମାତ୍ର ସୁଗନ୍ଧି ମହୋ-





ସର୍ବେ ଭବନ୍ତୁ ସୁଖୀନଃ

ଶ୍ରୀ କାଳିନ୍ଦୀ ଚରଣ ପାଣିଗ୍ରାହୀ

ମିତ୍ର ମଦଳିତ୍ ଶୀର୍ଷା ଅଥବା ଦିହାର
ଦେଶେ ଦେଶେ କେତେ ନାମ ରହିଛି ତାହାର

“ଦେଶରେ ପାଇଁ ନଇକେ ବାକ୍” ଜଣାଶୁଣା
ନିତି ନୂଆ ରୂପ ଘେନି ଏ ଧରା ପୃଷ୍ଠା ।

ନିତି ଭାଣି ନିତି ଗଡ଼େ ମାନବ ସତ୍ତା
ଧନ୍ୟ ତା’ର କରାମତି ଧନ୍ୟ ତା’ର ଦାନ

କାଳେ କାଳେ ଲୋଡ଼େ ନୂଆ ପୃଷ୍ଠା ଉପରେ
ଅବାକ୍ ଆଶ୍ଚର୍ଯ୍ୟ କେତେ ନିଜ ଦେଖତରେ ।

କେତେ ବାଦ ଭେଦ ହିତୁ ଜାତି ଭାଷା ଧରମ ପାଇରେ
ଦୁରଗୋଟା ବିଶ୍ୱପୁତ୍ର ଏକ ମାତ୍ର ଶତାଦିଶା ଭିତରେ !!

ମିଳଇ ପରମ ଶିକ୍ଷା ତହୁଁ ପୁଣି ଜାଗ୍ରତ ଚେତନା
ସବୁ ଜାତି ଧର୍ମ ଆଶେ ଜୀବନର କଠୋର ସାଧନା ।

ସବୁ ଜାତି ଧର୍ମ ଭାଷା ଭେଦକୁ ସେ କରନ୍ତି ପରିହାର
ଆଶିର୍ବାଦ ମଣିଷକୁ ଆଜି ସୁମହାନ ଉପହାର

କାଳର ଆଲୋକ ଶିକ୍ଷା ଧରଣୀର ଦକଳ ପାତରେ
ଉତ୍ତର ଦକ୍ଷିଣ ମେରୁ ଦୋହଲଇ ଆଶ୍ଚର୍ଯ୍ୟ ମତରେ ।

ସେ ମତର ରକ୍ଷ୍ୟ ହେଲ—ଏକ ବିଶ୍ୱ ଏକ ମାତ୍ର ମାନବ ସମାଜ
ସବୁଧର୍ମ ଜାତି ଭାଷା ହୋଇଯାନ୍ତି ଏକମାତ୍ର ଅଖଣ୍ଡିତ ଆଜ

ନୋହିଲେ ମଣିଷ ବଂଶ
ସମୂହେ ହୋଇବ ଧୂ-ସ

ଧୂ-ସ ହେବ ସବୁଜୀବ—
ଉଦ୍ଭିଦ ଜଗତ

ଏହି ସତ୍ୟ ଘୋଷେ ପରା
ଆକାଶ ପବନ ଧରା

କୋରାନ୍ ଓ ବାରବର
ବେଦ ପୁଣି ଗୀତା, ଭାଗବତ ।

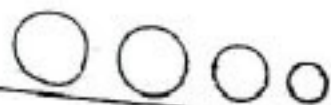



ରାମ ଓ ରହିମ୍, କୃଷ୍ଣ ଓ କରିମ୍ ସେହି ଏକ ଗରବାନଙ୍କର ବିଭିନ୍ନ ରୂପ । ଖୋଦା ଯଦି ମସ୍ଜିଦ୍ରେ ଅଛନ୍ତି, ତାହା-ହେଲେ ବାକି ଜଗତଟା କାହାର ? ଏବଂ ତୀର୍ଥ ସ୍ଥାନରେ ମୂର୍ତ୍ତି ମଧ୍ୟରେ ଯଦି ରାମ ଅଛନ୍ତି, ତାହାହେଲେ ତୀର୍ଥ ବାହାରେ ଥିବା ଜଗତକୁ ଦେଖୁଛି କିଏ ? ଶ୍ରୀକ୍ଷୀୟ ପଞ୍ଚଦଶ ଶତାବ୍ଦୀର ସକ୍ଷ କବୀର ଗାରତର ଧର୍ମାନ୍ଧ ବ୍ୟକ୍ତିମାନଙ୍କୁ ଏହା ପରୁଣି-ଥିଲେ । ସେହିପରି ଶୋଡ଼ଣ ଶତାବ୍ଦୀର ସକ୍ଷକବି ଦାଦୁ ମୁକ୍ତ କଣ୍ଠରେ ଘୋଷଣା କରିଥିଲେ—ହିନ୍ଦୁ ମୁସଲମାନ ଦୁଇଟି ହାତ । ସେହି ଦୁଇ ହାତ ଏକତ୍ର ଅଞ୍ଜଳିବନ୍ଧ ନ ହେଲେ, ଅମୃତ ଉସ ପାନ କରାଯିବ କିପରି ? ଏବେ କବି ନକରୁଲକ କଣ୍ଠରୁ ଆମେ ସେହି କଥାର ପ୍ରତିଧ୍ବନି ଶୁଣିଲୁ—ଗୋଟିଏ ବୃତ୍ତରେ ଦୁଇଟି କୁସୁମ ହିନ୍ଦୁ ମୁସଲମାନ ।

ଆଜିକାଲି ଅନେକ ଅବହୃତ ନୁହଁନ୍ତି ସିନା, କିନ୍ତୁ ଗାରତରେ ସାଂପ୍ରଦାୟିକ ମୈତ୍ରୀ ଓ ସଂହତିର ଏକ ଦୀର୍ଘ ପରଂପରା ରହିଛି । ଖାଜା ମୋଇନୁଦ୍ଦିନ୍ ତିସ୍ରୀ ପ୍ରମୁଖ ସୁପୀ ସଭାଗଣ, କବୀର, ଗୁରୁ ନାନକ, ଦାଦୁ ପ୍ରମୁଖ ସାଧୁ ସଭ୍ୟମାନେ ମୁଖ୍ୟତଃ ଏହି ପରଂପରା ସୃଷ୍ଟିରେ ପ୍ରାଥମିକ ଅବସ୍ଥାରେ ଯଥେଷ୍ଟ ସହାୟତା କରିଥିଲେ ।

ଓଡ଼ିଶା ମୂଳରୁ ସେହି ମହନୀୟ ପରଂପରାଠାରୁ ଦୂରରେ ନ ଥିଲା । ସକ୍ଷ କବୀର ଓ ଗୁରୁ ନାନକ ଉଭୟେ ପୁରୀ ଆସିଥିବାର ଜଣା ପଡ଼େ । ଯଦନ ହରିଦାସ ମଧ୍ୟ ପୁରୀରେ ଶେଷ ଜୀବନ କଟାଇଥିବାର କଥିତ ହୁଏ । ବଙ୍ଗଳାରେ ସେତେବେଳେ ସୁନତାନ ହୁସେନ ସାହାଜ ଶାସନ ପ୍ରବର୍ତ୍ତିତ ଥିଲା, ସେତିକିବେଳେ ସେ ଇସ୍ଲାମ ଧର୍ମ ତ୍ୟାଗ କରି ହିନ୍ଦୁ

ସାମ୍ପ୍ରଦାୟିକ ମୈତ୍ରୀର ସାରସ୍ୱ

ଡକ୍ଟର କୃଷ୍ଣଚରଣ ବେହେରା

(ବୈଷ୍ଣବ) ଧର୍ମ ଗ୍ରହଣ କରିଥିଲେ । କାବୀଙ୍କ ପରାମର୍ଶ କ୍ରମେ ହୁସେନ୍ ସାହା ତାକୁ ଧରି ନେଇ ଇସ୍ଲାମ୍ ଧର୍ମ ତ୍ୟାଗ କରିବାର କାରଣ ପରୁଣିରୁ ସେ ଉତ୍ତର ଦେଇଥିଲେ—ସମସ୍ତଙ୍କ ଇଶ୍ୱର ସମାନ । ହିନ୍ଦୁ ମୁସଲମାନଙ୍କ ମଧ୍ୟରେ ନାମମାତ୍ର ଭେଦ ରହିଛି । କୋରାନ ଓ ପୁରାଣରେ ପରମାର୍ଥ ଏକ ଓ ଅଭିନ ।

ପୁରୁଷୋତ୍ତମ ପୁରୀ ସେତେବେଳେ ସର୍ବଭାରତୀୟ ତୀର୍ଥ ଭାବରେ ସୁପରିଚିତ ଥିବାରୁ ସେଠାକୁ ଏହି ସାଧୁ ସକ୍ଷ ମାନେ ଆସି ଯେଉଁ ଧର୍ମୀୟ ଉଦାରତା ଓ ସହନଶୀଳତା ପ୍ରସ୍ତୁତ କରିଥିଲେ, ତାହାର ପ୍ରଭାବ ନିଶ୍ଚୟ ଓଡ଼ିଶାବାସୀଙ୍କ ଉପରେ ପଡ଼ିଥିଲା । ୧୫୬୮ ମସିହାରୁ ୧୬୫୧ ମସିହା ଯାଏ ପ୍ରାୟ ଦୁଇଶହ ବର୍ଷ କାଳ ଓଡ଼ିଶାର ମୁଖ୍ୟତଃ ଉପକୂଳବର୍ତ୍ତୀ ଅଞ୍ଚଳରେ ମୁସଲମାନ ଶାସନ ପ୍ରଚଳିତ ଥିଲା । ଏହି ସମୟ ମଧ୍ୟରେ ଏଠାରେ ସାଂପ୍ରଦାୟିକ ମୈତ୍ରୀ ସ୍ୱୀକୃତି ସମ୍ଭବ କରିବାର ବିଶେଷ ଆବଶ୍ୟକତା ଥିଲା । ବହିରାଗତ ସାଧୁସକ୍ଷଙ୍କ ବ୍ୟତୀତ ଓଡ଼ିଶାର କେତେକ ଦୂରତୁଷ୍ଟା ବିଜ୍ଞ ସାଧକ ମଧ୍ୟ ଏ କ୍ଷେତ୍ରରେ ଉଲ୍ଲେଖ ଯୋଗ୍ୟ କାର୍ଯ୍ୟ କରିଥିଲେ । ସେମାନଙ୍କ ମଧ୍ୟରେ ସପ୍ତଦଶ ଶତାବ୍ଦୀ ଆଦ୍ୟ ଭାଗର ଉତ୍କଳ ବି ସାଲବେଗ୍ ଅନ୍ୟତମ ।

ସାଲବେଗ୍ଙ୍କ ଜୀବନ-ଉଚ୍ଚିତ୍ରାସ ବଡ଼ ନାଟକୀୟ ଓ ବୈଚିତ୍ର ପୂର୍ଣ୍ଣ । ‘ବେଗ୍’ ଏକ ତୁର୍କୀ ଶବ୍ଦ ; ଏହା ସଂକ୍ରାନ୍ତ ବ୍ୟକ୍ତିମାନଙ୍କର ଉପାଧି ବିଶେଷ । ତାଙ୍କର ପିତା ଲଲବେଗ୍ ମୋଗଲ ଶାସନ ଅଧୀନରେ ଜଣେ ଉଚ୍ଚପଦସ୍ଥ କର୍ମଚାରୀ ଥିବାର ଜଣାପଡ଼େ । ସେ ଜଣେ ଯୋଦ୍ଧା ଥିଲେ ଏବଂ ମନେ ପ୍ରାଣେ ବଡ଼ ବିଶ୍ୱସ୍ତ ଭାବରେ ଉତ୍ତରାଧିକାରୀ ଧର୍ମାତରଣ କରୁଥିଲେ । ତାଙ୍କରି ଔରସରୁ ଜନ୍ମଲାଭ କରିଥିବାରୁ ସାଲବେଗ୍ ମୂଳତଃ ଥିଲେ ମୁସଲମାନ । କିନ୍ତୁ ତାଙ୍କର ମାତା ଥିଲେ ପୁରୀ ଜିଲ୍ଲା ଦାଣ୍ଡମୁହପୁରର ଜଣେ ହିନ୍ଦୁ ମହିଳା । ତେଣୁ ଜନ୍ମ ସ୍ମୃତିରୁ ସାଲବେଗ୍ ହିନ୍ଦୁ-ମୁସଲମାନ ସମନ୍ୱିତ ସଂସ୍କୃତିର ବାସୀବ ଥିଲେ । ସକ୍ଷ କବି ନିଜେ ଘୋଷଣା କରିଛନ୍ତି :-

ମାତା ତେଜ୍ୟା ପିତା ତେଜ୍ୟା ଆବର ତେଜ୍ୟା ଭାଇ
ସକଳ କୁଟୁମ୍ବ ତେଜ୍ୟା କରି ଗୋବିନ୍ଦରେ ଧ୍ୟାୟି ॥



ପିତା ମୋ ମୋଗଲ ବେଟା ମାତା ମୋ ବ୍ରାହ୍ମଣୀ
 ହାନ ବୁଲେ ଜାତ ମୁହିଁ ହିନ୍ଦୁ ନ ହୁଏ ପାଣି ॥
 ନିରମ୍ ଘୋଡ଼ା ବାଙ୍କେ ଜୁଡ଼ା ଶିରରେ ପାରୁଡ଼ି
 ଏହି ରୂପେ ସାଇବେଗ୍ ଉର୍ମରେ ଯା'ନ୍ତି ଗଡ଼ି ॥

କବି ରାମଦାସଙ୍କ 'ଦାଡ଼୍ୟତା ଉଚ୍ଚି ରସାମୃତ' ତଥା କେତେକ କିମ୍ବଦନ୍ତୀରୁ ଜଣାପଡ଼େ ଯେ—ସାଇବେଗ୍ ଯୌବନା-
 ବୟାରେ ସେନାବାହିନୀରେ ଯୋଗ ଦେଇଥିଲେ । ଥରେ ଯୁଦ୍ଧରେ ଅତ୍ୟାଚାରରେ ସେ ଶଯ୍ୟାସାୟୀ ହେଲେ;
 ତାଙ୍କର କ୍ଷତ ସହଜରେ ଗଲ ହେଉ ନାହିଁ । ମାଆଙ୍କ ପରାମର୍ଶରେ ସେ ଶ୍ରୀକୃଷ୍ଣ ଓ ଶ୍ରୀ ଜଗନ୍ନାଥଙ୍କର ଶରଣାପନ ହେଲେ ।
 ବୈଷ୍ଣବ ଦୃଷ୍ଟି କୋଣରୁ ଶ୍ରୀକୃଷ୍ଣ ଓ ଶ୍ରୀ ଜଗନ୍ନାଥ ଅଭିନିତ । କବି ସାଇବେଗ୍ ମଧ୍ୟ ନିଜର କେତେକ ରଚନାରେ କୃଷ୍ଣ-ଜଗନ୍ନାଥଙ୍କୁ
 ଏକ ଓ ଅଭିନିତ ବୋଲି ବର୍ଣ୍ଣନା କରିଛନ୍ତି । ଯାହା ହେଉ, ଏହି ଦେବତାଙ୍କ କୃପାରୁ ଆଗେଗ୍ୟ ମୁକ୍ତ କରିଛନ୍ତି ବୋଲି ତାଙ୍କର
 ବିଶ୍ୱାସ ଜନ୍ମିଲ । ତହିଁ ସେ ସନ୍ନ୍ୟାସ ଅବଲମ୍ବନ କଲେ ଏବଂ ଶ୍ରୀକୃଷ୍ଣ ଓ ଶ୍ରୀ ଜଗନ୍ନାଥଙ୍କ ଭଜନ ପୂଜନରେ ଜୀବନ ବିତାଇ
 ଦେଲେ ।

ଏହି ଅବସ୍ଥାରେ ସାଇବେଗ୍ଙ୍କ ହୃଦୟରେ କବିତ୍ୱର ସ୍ୱରଣ ଘଟିଥିଲା । ଶ୍ରୀକୃଷ୍ଣ ଓ ଶ୍ରୀ ଜଗନ୍ନାଥଙ୍କ ଉଦ୍ଦେଶ୍ୟରେ
 ସେ ବହୁ ପ୍ରାଣସର୍ପଣା ଭଜନ-ଜଣାଣ ରଚନା କରିଥିଲେ । ଶେଷ ଜୀବନରେ ସେ ମଧ୍ୟ କିଛି ବ୍ରହ୍ମଜ୍ଞାନ ବା ଶରୀରରେଦ
 ଭଜନ ଲେଖିଥିବାର ଜଣା ପଡ଼େ । ଭକ୍ତି ଭାବ ବା ଧର୍ମୀୟ ଆବେଗ ମଣିଷ ଚିତ୍ତ ବୃତ୍ତିର ଏକ ମହନୀୟ ବିଭାବ । ଏହାକୁ
 ଘେନି ଶ୍ରୀକୃଷ୍ଣାନ୍ ଭଜନୋପରେ ଭଜକୋଟୀର କବିତା ଲେଖା ହୋଇ ନାହିଁ ବୋଲି ସମାଲୋଚକଙ୍କର ମତ । (୧୯୪୦
 ମସିହାରେ ପ୍ରକାଶିତ (Oxford Book of Christian Verse) ଗ୍ରନ୍ଥର ଲକ୍ଷ୍ୟ ଦେଖିବୁ ସେହିଭଳି ଦ୍ୱାରା
 ଲିଖିତ ମୁଖ୍ୟତଃ ଦୃଷ୍ୟତ୍ୟ । କିନ୍ତୁ ଭାରତରେ ଆମେ ଏହାର ବିପରୀତ କଥା ଲକ୍ଷ୍ୟ କରିବା । ଭକ୍ତିଭାବକୁ ଘେନି ଏଠାରେ
 ଯୁଗେ ଯୁଗେ ବିଭିନ୍ନ ରାଷ୍ଟ୍ରରେ ବହୁ ଉତ୍କୃଷ୍ଟ କାବ୍ୟ-କବିତା ରଚିତ ହୋଇଛି । ଭକ୍ତ କବି ନାନା ବିଚିତ୍ର ଉଜ୍ଜୀରେ ଆତ୍ମ-
 ପ୍ରକାଶ କରିଛନ୍ତି । ଧର୍ମୀୟ ସାହିତ୍ୟରେ । ସଂସ୍କୃତ ଅଳଙ୍କାର-ସାହିତ୍ୟରେ ନବ ରସ ମଧ୍ୟରେ ସ୍ଥାନ ଲଭ କରିଛି—
 ଶାନ୍ତ ରସ, ସାହାର ସାୟୀ ଗାଦ ହେଉଛି ଶାନ୍ତି । ପରମାତ୍ମା-ବିଶ୍ୱାସ କିମ୍ବା ସଂସାରର ନିର୍ମୂଳତା-ଜ୍ଞାନକୁ ଅବଲମ୍ବନ କରି
 ତାହାର ଉଦ୍ରେକ ହୋଇଥାଏ । ସେହି ଐତିହ୍ୟଶାସିତ ଭାରତୀୟ ପରିବେଶରେ ସଜ୍ଜ ସାଇବେଗ୍ ଓଡ଼ିଆ ରାଷ୍ଟ୍ରରେ ଅପୂର୍ବ
 ଭକ୍ତି ସାହିତ୍ୟ ସୃଷ୍ଟି କରିଯାଇଛନ୍ତି । ଭାବର ଗଭୀରତା, ନିଷ୍ଠକପଟତା ଏବଂ ପ୍ରକାଶ ଭଙ୍ଗୀର ସାରଳ୍ୟ, ସାବନୀନତା
 ହେତୁ ତାଙ୍କର ଭଜନ-ଜଣାଣ ସମୂହ ଓଡ଼ିଶାରେ ଅଦ୍ୟାପି ଜନପ୍ରିୟ ହୋଇ ରହିଛି ।

ଶ୍ରୀକ୍ଷେତ୍ର ଓ ଶ୍ରୀ ମନ୍ଦିର ବର୍ଣ୍ଣନା କବି ସାଇବେଗ୍ଙ୍କ ଲେଖନୀରେ ବେଶ୍ ଜୀବନ୍ତ ହୋଇ ରହିଛି ।—

ରାମହରି, ପ୍ରଭୁ ବିଜେ କରିଅଛ ନୀଳଗିରି ହେ ।
 ଶ୍ରୀ ପୁରୁଷୋତ୍ତମ କ୍ଷେତ୍ରବାସୀ ରାଗ୍ୟ ଥିଲେ ସାଧୁ ସଙ୍ଗେ ମିଶି
 ସର୍ବ ଜନମାନେ କ୍ଷେତ୍ରରେ ପ୍ରବେଶ ଗତିମୁକ୍ତି ଘେନି ପରବାସୀ ॥
 ବଡ଼ ଦାଣ୍ଡେ ହେଲେ ପରବେଶ ରେଣୁ ଧୂଳିରେ ପୁରିଲ ଗ୍ରାସ
 ଦାଣ୍ଡରେ ବସିଛି କୈବଲ୍ୟ ପସରା ଟଙ୍କ ଚୋରାଣିରେ ମନ ଚୋଷ ॥
 ସିଂହଦ୍ୱାରଠାରେ ଦେବଦାଡ଼ି ବାଛିଲେ ପାଚକ ଯାଏ ଛାଡ଼ି
 ଶ୍ରୀ ଜଗନ୍ନାଥଙ୍କ ଦର୍ଶନ ନିମିତ୍ତ ସାଧୁଜନମାନେ ଠେଲ ଠେଲି ॥

ସକଳ ସୁନ୍ଦର ବଡ଼ଦାଣ୍ଡ ନବକୋଟି ଲୋକ ତହିଁ ରୁଣ୍ଡ
 ଦର୍ଶନ ମାତୁଳେ ପାପ କ୍ଷୟ ଯିବ ପାପାର୍ଥୀ ପାଚକି ହୋଇ ଖଣ୍ଡ ॥
 ସିଂହଦ୍ୱାର ଆଗେ ଚିନି ରଥ ପାଚ ପଚନୀରେ ମଣ୍ଡି ନେତ
 ଆଗେ ବଳଭଦ୍ର ମଧ୍ୟରେ ସୁରତ୍ତା ପଛେ ବିଜେ କଲେ ଜଗନ୍ନାଥ ॥
 କହେ ସାଇବେଗ୍ ମୁକ୍ତମତି ରାଧାକୃଷ୍ଣ ପାଦେ ଦେଇ ମତି
 କହେ କହେ ମୋତେ ଏହି ଆହା ହେଉ ରକ୍ଷାକର ବାରେ ଲକ୍ଷ୍ମୀପତି ॥



“ଆହେ ନୀଳ ଶରଣ ପ୍ରବଳ ମର ବାରଣ” କିମ୍ବା “ଆହେ ନୀଳଗିରି, ତୁମ ଶ୍ରୀରୁଜେ ଦୟା କେରି କେରି” ଭଳି କେତେକ ସୁପରିଚିତ ଭଜନ କବିଙ୍କ ଜଗନ୍ନାଥପ୍ରାଣଚାର ଯେପରି ପ୍ରକୃଷ୍ଟ ନିଦର୍ଶନ, ସେହିପରି ତାଙ୍କର ସ୍ୱତନ୍ତ୍ର କବିତ୍ୱର ପରିରୂପକ । ଏଠାରେ ସେହିପରି ଭକ୍ତ କବିତାର ପନ୍ୟ ଏକ ଉଦାହରଣ ଦିଆଯାଇଛି—

କାଳିଆ ଧନ, ଚୋ ଲଗି ଯାଇ ଏ ଜୀବନ
 ବାରେ ନଦେଲୁ ଦରଶନ ॥
 କାଳିଆ କାଳିଆ ତ୍ରିପଞ୍ଚ କାଳିଆ ପିନ୍ଧିଛି ଝାନ ପତନି
 କାଳିଆ ଅଙ୍ଗରୁ ବହେ ଶ୍ରମଝାଳ କାଳିନ୍ଦୀ ନଦୀର ପାଣି ॥

* * * *

ସେପାଖେ ଚତୁରା ଏପାଖେ ଚତୁରୀ ମଝିରେ ଗୁଞ୍ଜରାମାଳ
 ଶ୍ରୀଜଗନ୍ନାଥଙ୍କ ଶ୍ରୀପାଦେ ଶରଣ କହେ ସାଲବେଗ ହୀନ ॥

ହିନ୍ଦୀ, ବଙ୍ଗଳା, ବ୍ରଜବୋଲି ଭାଷାରେ ମଧ୍ୟ କବି ସାଲବେଗ କିଛି ଭଜନ-ଜଣାଣ ରଚନା କରିଥିବାର ଦେଖାଯାଏ । ପଣ୍ଡିତ ନୀଳମଣି ମିଶ୍ରଙ୍କ ସଂକଳିତ ‘ଭକ୍ତକବି ସାଲବେଗ: ଜୀବନୀ ଓ ଭଜନାବଳୀ’ (୧୯୭୬) ଗ୍ରନ୍ଥରେ ତାହାର କେତେକ ଉଦାହରଣ ଦିଆଯାଇଛି ।

ଶ୍ରୀକୃଷ୍ଣଙ୍କ ଲୀଳାସୁଧା ବୁଝାବନ ଦର୍ଶନ ପାଇଁ ଭକ୍ତକବି ସାଲବେଗଙ୍କଠାରେ ବଳବତୀ କାମନା ପ୍ରକାଶ ପାଇଥିଲା । “ଜୀବନରେ ଥିବି ଯେବେ ଯିବି ବୁଝାବନ, ଦର୍ଶନ କରିବି ଯାଇ ଶ୍ରୀମଧୁସୂଦନ” ରଚନାଟିରୁ ତାହା ଜଣାପଡ଼େ ବୁଝାବନ ଧ୍ୟାନକୁ ସେ ପଦଯାତ୍ରାରେ ଯାଇଥିବାର କଥିତ ହୁଏ । କବିଙ୍କର କେତେକ ଶ୍ରୀକୃଷ୍ଣ ଭଜନ ଓ ଶ୍ରୀକୃଷ୍ଣ-ଲୀଳା ବର୍ଣ୍ଣନାରୁ ତାହା ମଧ୍ୟ ପ୍ରତିପାଦିତ ହୋଇଥାଏ । ଶ୍ରୀକୃଷ୍ଣଙ୍କ ବାଲ୍ୟଲୀଳା ବର୍ଣ୍ଣନାରେ ତାଙ୍କର ଏକ କବିତା ବେଶ୍ ରସୋରାଣ୍ଡ ହୋଇଛି—

ସୁନା ପୁଅ ନୀଚର ରେ, ଖାଇବ ଲବଣୀ ସର
 ନାହିଁ ନାହିଁ ବୋଲି ଶ୍ରୀମୁଖ ହଲଇ କହୁଛି କରୁଣାକର ॥
 ସୁନା ଚାଟିଆରେ ଗୋଟିକା ଅଧ୍ୟାମ ସାରିନି ନଦୀତ କ୍ଷୀର
 ଖାଅ ବୋଲି ମାୟେ ସରପୁଳି ନେଇ ଦିଅନ୍ତି ରଙ୍ଗା ଅଧର ॥
 ଏମତ ସମୟେ ସର୍ବ ଗୋପୀ ଯାଇ ମିଳିଲେ ନନ୍ଦ-ମନ୍ଦିର
 ତାହାକୁ ଅନାଇ ଯଶୋଦେ ବୋଲନ୍ତି କୃଷ୍ଣ ମୋ ବଡ଼ ସୁହର ॥

* * * *

ଯଶୋଦା ବୋଲନ୍ତି ଶୁଣ ଲୋ ଯୁବତୀ କାହୁଁ ନୀଗରକ ବର
 କହେ ସାଲବେଗ କୃଷ୍ଣରେ ଶରଣ ପାଦକୁ ପାଦ ଅନ୍ତର ॥

ମୁସଲମାନ ହୋଇ ସାଲବେଗ ହିନ୍ଦୁ ଦେବତାଙ୍କର ଭଜନ-ପୂଜନ କରିବା କଥାଟା ସେତେବେଳେ ଅନେକେ ହୁଏତ ପ୍ରଥମେ ପ୍ରଥମେ ପସନ୍ଦ କରି ନ ଥିଲେ । ତାହାର ସ୍ୱତନ୍ତ୍ର ଭକ୍ତକବିଙ୍କର କେତେକ ଭଜନରେ ଅତୁଚ୍ଚତ୍ର ପରିଭାଷିତ ହୁଏ । କବି ମଧ୍ୟ ସେଥିପାଇଁ ନିଜକୁ ବରାବର ‘ହୀନ ଜାତି’, ‘ଯଦନ’, ‘ମୃତମତି’ ରତ୍ୟାଦି କହି ଅତି ସଙ୍କୋଚରେ ରହିଥିଲେ । କାଳକ୍ରମେ ତାଙ୍କର ନିଷ୍ଠାପର ଭକ୍ତି ଓ ଜୀବନ-ତତ୍ତ୍ୱରେ ମହାନୁଭବତା ଲକ୍ଷ୍ୟ କରି ଏବଂ ତାଙ୍କର ହୃଦୟସ୍ପର୍ଶୀ ଅମୃତମୟ ଭଜନ-ଜଣାଣ ଶୁଣି ହିନ୍ଦୁ ତଥା ମୁସଲମାନ ଭଭୟ ସଂପ୍ରଦାୟର ଲୋକେ ତାଙ୍କ ପ୍ରତି ସମ୍ମାନାନ୍ୱୟ ହୋଇ ଉଠିଥିଲେ । ତାଙ୍କର ସୁଲଳିତ ଭଜନ-ଜଣାଣ ଓଡ଼ିଶାବାସୀ ଶ୍ରଦ୍ଧାରେ ସଂଗୃହ କରି ବରାବର ଭାବକିହୁକ ଚିତ୍ତରେ ଭାନ କରୁଥିବା ଏହାର ପ୍ରମାଣ ।

ପୁରୀ ବଡ଼ଦାଣ୍ଡ ଉପରେ ରାମାନନ୍ଦ ସଂପ୍ରଦାୟର ବଜ୍ରଗଣ୍ଡିକା ମଠ ନିକଟରେ ସଙ୍କଳିତ ସାଲବେଗଙ୍କ ସମାଧୀପୀଠ ବିଦ୍ୟମାନ । ପରେ ସେଠାରେ ଏକ ସ୍ମୃତି ମନ୍ଦିର ନିର୍ମିତ ହୋଇଛି । ସାଂପ୍ରଦାୟିକ ମୈତ୍ରୀର ପ୍ରାଥମିକ ସ୍ତରର ସେହି



ସାଥକ ସାରଥୀ କରି ସାଲବେଗଳ ସମାଧି ଓ ସୁଚିମନ୍ତର ଏବେ ସୁଦ୍ଧା ହିନ୍ଦୁ-ମୁସଲମାନଙ୍କର ପବିତ୍ର ପୀଠରୂପେ ଗୃହୀତ ହୋଇ ରହିଛି । ଏବେ ସୁଦ୍ଧା ଗଥସାତ୍ତା ସମୟରେ ଶ୍ରୀଜଗନ୍ନାଥଙ୍କର ନନ୍ଦିଘୋଷ ଗଥ ସେଠାରେ ଉତ୍ତଳବିକଳ ମହତ୍ତ୍ୱ ରତ୍ନଘୋଷଣା ପାଇଁ ଅଟକି ରହିଛି । ଏ ସ-ପର୍ବରେ ପ୍ରଚଳିତ ଥିବା କିମ୍ବଦନ୍ତୀ ହେଉଛି—ବୃନ୍ଦାବନ ଦର୍ଶନ ପରେ ସାଲବେଗଳ ଠାକୁରଙ୍କର ଗୁଣ୍ଡି ଶୁଦ୍ଧାତ୍ତା ଦେଖିବା ପାଇଁ ଶ୍ରୀକ୍ଷେତ୍ରକୁ ଆସୁଥିଲେ । ପଥ ମଧ୍ୟରେ ବିକମ ହେତୁ ବାହୁଡ଼ାଯାତ୍ରା ସୁଦ୍ଧା ପୁରୀରେ ପହଞ୍ଚି ନପାରିବାର ଆଶଙ୍କା ହେତାରୁ ସେ ଶ୍ରୀଜଗନ୍ନାଥଙ୍କୁ ସ୍ତୁତି କରିବାରେ ଲାଗିଲେ । ଫଳରେ ବନଗଣ୍ଡି ନିକଟରେ ବଡ଼ଦାଣ୍ଡ ଉପରେ ନନ୍ଦିଘୋଷ ଗଥ ଅଟକି ରହିଲା । ଉଗ୍ରକବି ସାଲବେଗଳ ପୁରୀରେ ପହଞ୍ଚି ଶ୍ରୀଜଗନ୍ନାଥଙ୍କୁ ଉପରେ ଦର୍ଶନ କଲପରେ ନନ୍ଦିଘୋଷ ଶ୍ରୀମନ୍ଦିର ଅଭିମୁଖେ ଗତି କରିଥିଲା । ତତ୍ପରେ ସଜ୍ଜକବି ସେହି ବନଗଣ୍ଡିଠାରେ ଅବସ୍ଥାନକରି ଶ୍ରୀଜଗନ୍ନାଥଙ୍କ ଉଚ୍ଚ-ପୂଜନରେ ଶେଷ ଜୀବନ ଅତିବାହିତ କରିଥିଲେ ।

ଗିଡ଼ର-ଓଡ଼ିଆ ବିଭାଗ
ସରକାରୀ କଲେଜ, ପୁଲବାଣୀ

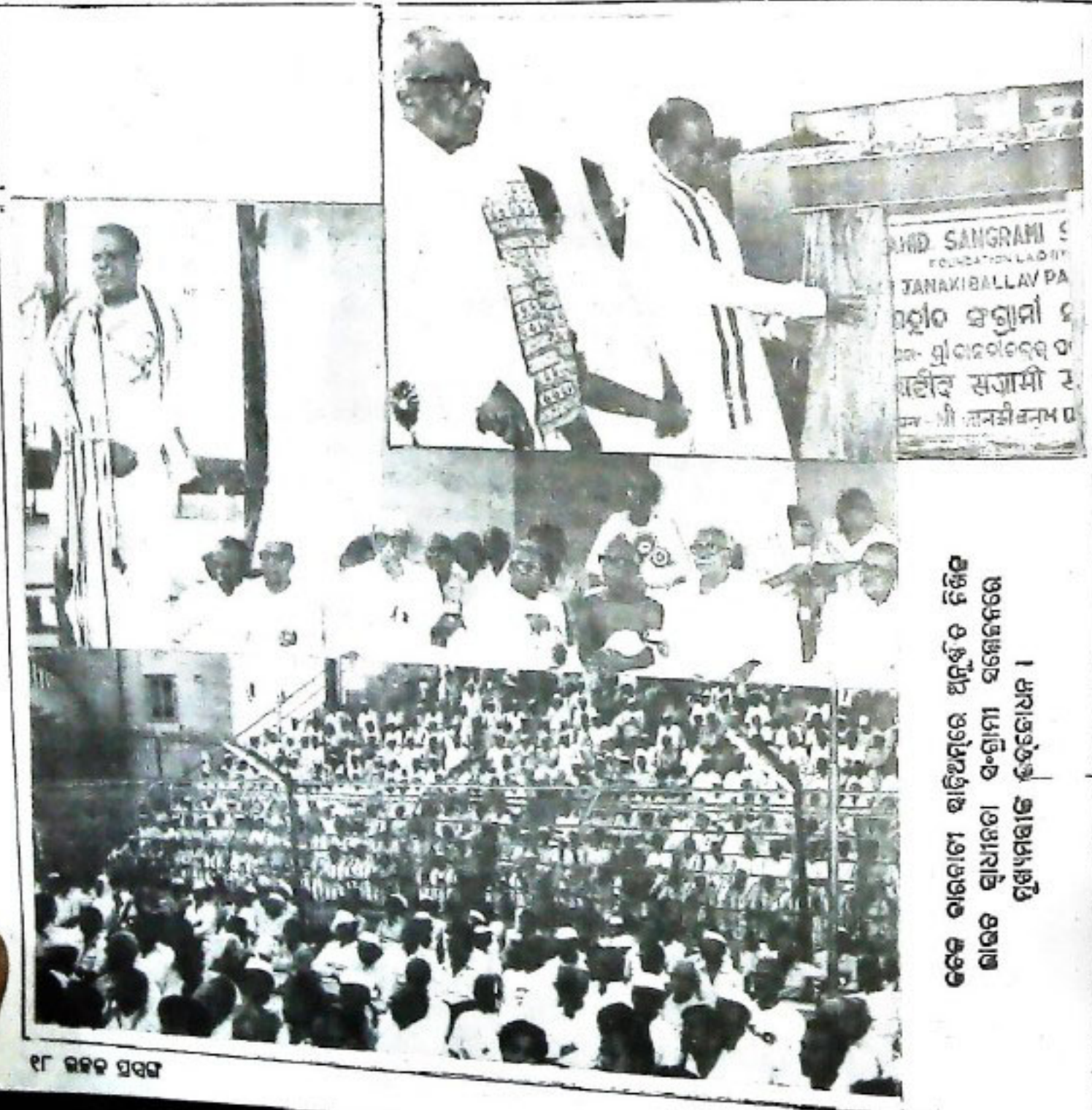

କେବେ ବାଉରାଣୀ ଆଡ଼ିଅମ୍ଭରେ ଅନୁଷ୍ଠିତ ହେଉଛି
ଭାବେ ସାଧାରଣତା ସଂଗ୍ରାମୀ ସମ୍ମେଳନରେ
ପୂର୍ଣ୍ଣାଙ୍ଗଭାବେ ଶେଷହୋଇ ।

୧୮ ଭବତ ପ୍ରସଙ୍ଗ



ପ୍ରକୃତରେ ପ୍ରଭୁ ଯାଶୁ କ'ଣ କଣେ ଐତିହାସିକ ପୁରୁଷ ଥିଲେ ? ଯଦି ଥିଲେ, ତେବେ ସେ କ'ଣ ଭାରତକୁ ଆସି ଥିଲେ କି ? କୃଷ୍ଣ ଓ ବୁଦ୍ଧଙ୍କ ଚରିତ୍ର ଓ ଉପଦେଶ ସହ ସେ ପରିଚିତ ଥିଲେ ନା ସେ ଦୁଇ ଚରିତ୍ରର ସମିକ୍ଷଣରେ ତାଙ୍କ ଚରିତ୍ର ଲିଖିତ ହୋଇଥିଲା ତାହା ବିଶ୍ୱାସ୍ୟ । ତାଙ୍କ ଚରିତ୍ର ସହ ହରିବଂଶ, କିଶ୍କୁ ପୁରାଣ ଓ ଭାଗବତରେ ଥିବା ସାମଜିକ୍ୟ ଏବଂ ତାଙ୍କ ଉପଦେଶସହ ବୌଦ୍ଧ ଧର୍ମପଦରେ ଥିବା ସାଦୃଶ୍ୟ ଆମକୁ ସନ୍ଦେହୀ କରିଦିଏ । ଯେହେତୁ ବହୁ ସାମଜିକ୍ୟ ବହୁ ସନ୍ଦେହର ନନ୍ଦ ଦେଉଥାଏ । ଏହି ସାମଜିକ୍ୟଗୁଡ଼ିକୁ ଖୁବ୍ ନିକଟରୁ ଦେଖିବା ପୂର୍ବରୁ ପାଲିସ୍ଥାନ ଓ ହିନ୍ଦୁସ୍ଥାନ ମଧ୍ୟରେ ଥିବା ଐତିହାସିକ ପେଡୁ ସହ ଆମର ପରିଚୟ ହେବା ଏକାନ୍ତ ଆବଶ୍ୟକ ।

“ଯାଦବ” ଶବ୍ଦ ସହ “କୃ୍ୟ”, “ଯଦୁବଂଶ” ସହ “ଜୁଡ଼ା”, “ଶ୍ୱାନ୍” ସହ “ଶାରଳ”, “ଅହାର” ସହ “ରତ୍ନାମା” ଓ “ପୁରୁବଂଶୀ” ସହ “ଫାରୁସା” ଶବ୍ଦର ଏତେ ସମ୍ପର୍କ ସାମଜିକ୍ୟ ଦେଖି ଆଶ୍ଚର୍ଯ୍ୟ ହେବାକୁ ପଡ଼େ । ପଞ୍ଚିତ ଉତ୍ତରଦଳ ଶର୍ମା ‘ବୈଦିକ ସଂପର୍କ’ରେ ଯଦନ ଶବ୍ଦକୁ “ଜିର” ଶବ୍ଦ ଆସିଛି କହିବାକୁ ଯାଇ ସଂସ୍କୃତର ଗୋଟିଏ ବାକ୍ୟାଂଶ ଉଦାହରଣ କରି କହନ୍ତି : ଜୁରାବାଣେ ସରସ୍ୱତୀ-ପିଣ୍ଡାଚେ ଯଦନେଅପି ଚ” । ଅର୍ଥାତ୍, “କୃ୍ୟ” ଶବ୍ଦ “ଜଦନ” ଶବ୍ଦର ଅପରଂଶ ମାତ୍ର ।

ବେଦ ବର୍ଣ୍ଣିତ ଏକ ବୃକ୍ଷରେ ଦୁଇଟି ପକ୍ଷୀ ବସିଥିବା ଏବଂ ଗୋଟିଏ ପକ୍ଷୀ ଫଳ ଖାଇଥିବା ଏବଂ ଅନ୍ୟଟି ସାକ୍ଷୀରୂପେ ଦେଖୁଥିବାର ଆନୁକାଣିକ ବର୍ଣ୍ଣନା କି ପ୍ରକାର ଯେ ଯାହୁଦୀ ଶାସ୍ତ୍ରକୁ ଶୁଣିଗଲା ତାହା ବିଶ୍ୱାସ୍ୟ । ଆଦମ୍ ସେପର୍ଯ୍ୟନ୍ତ ଫଳ ନ ଖାଇଛି ସେ ଭଲରେ ଗଢ଼ିଛି, ଯେଉଁ ଦିନ ସେ ଫଳ ଖାଇଲା,

କୁହାଯାଏ ସେକ୍ ଅମାସ୍ ୭୮ ଖ୍ରୀଷ୍ଟାବ୍ଦରେ ଭାରତ ଉପକଣ କରି କୃଷ୍ଣଙ୍କ ଜୀବନୀ ଲୋଟ କରି ନେଇଥିଲେ । ଯେଉଁ ଆଧାର

ପୀଶୁ ଓ ଜଗନ୍ନାଥ: ସ୍ୱର୍ଣ୍ଣଚିତ୍ର ସାମ୍ପ୍ରତିକ ସ୍ନେହ

ଡକ୍ଟର ଉମେଶ ପଣ୍ଡା

ଉପରେ ଖ୍ରୀଷ୍ଟଙ୍କ ବିଭଲ ସୁସମାଗର ଲେଖାହେଲା । ଏହା ସତ୍ୟ ନା ମିଥ୍ୟା ତାହା ବିବାଦମାନ ବିଷୟ । ଆଜି କେତେକ ବିଦ୍ୱାନଙ୍କ ମତରେ ମହାଭାରତ ଯୁଦ୍ଧ ପରେ ପରେ ଯେଉଁ ଭାରତୀୟମାନେ ସେହି ଯୁଦ୍ଧର ଲେମ୍ବୁ ହର୍ଷଣ ଓ ହୁଦୟ ବିଦାରକ ଦୃଶ୍ୟ ଦେଖିଥିଲେ ସେମାନେ ଭାରତ ଛାଡ଼ି ମିଶ୍ର ଓ ସିରିଆ ଆଦି ଅଞ୍ଚଳରେ ବାସ କରିବାକୁ ଲାଗିଲେ । ଏତଦ୍ୱ୍ୟତୀତ ସାଦବଗଣ ଶ୍ରୀକୃଷ୍ଣଙ୍କ ମୃତ୍ୟୁ ପରେ ପରେ ଗୃହ ଯୁଦ୍ଧରେ ବ୍ୟତିବ୍ୟସ୍ତ ହୋଇ ଜମାନୁୟରେ ମିଶ୍ର, ମେଗୋପୋଟାମିଆ ଓ ସିରିଆ ଆଦି ସ୍ଥାନରେ ବାସ କରିବାକୁ ଲାଗିଲେ । ସେମାନେ ନିଜ ସହିତ ସ୍ତ୍ରୀଧା, କୃଷ୍ଣ ଚରିତ୍ର ଆଦି ନେଇ ଯାଇଥିଲେ । ତା'ପରେ କାଳକ୍ରମେ ବୌଦ୍ଧଧର୍ମ ମଧ୍ୟ ସେହି ଅଞ୍ଚଳରେ ବିସ୍ତାର-ମନ୍ଦ କଲା । କୃଷ୍ଣ ଓ ବୁଦ୍ଧଙ୍କ ଚରିତ୍ର ଓ ଉପଦେଶ ଆଧାର ଉପରେ ଖ୍ରୀଷ୍ଟଧର୍ମର ନନ୍ଦ ହେଲା ।

ସେ ଦିନଠାରୁ ସେ ପଥଗୁଣ୍ଡ ହେବା ଜଥା ବେଦର ଆନୁକାଣିକ ବର୍ଣ୍ଣନାର ଯେ ଏକ ନବ ରୂପ, ଏହା କିପରି ଅସ୍ୱୀକାର କରାଯାଇ ପାରିବ ?

ପ୍ରାଚ୍ୟଦେଶ ବା ହିନ୍ଦୁସ୍ଥାନ ଯେ ଖ୍ରୀଷ୍ଟିୟ ଜଗତ ପାଇଁ ପସାତ ଥିଲା ତାହା ତ କୁହାଯାଇ ପାରିବ ନାହିଁ । ବାଇବଲର ଉତ୍ତର ପ୍ରାନ୍ତରେ ଏବଂ ଅଷ୍ଟର୍ବ ନଦୀର ବାକ୍ୟରେ ପାରସ୍ୟର ରାଜାଙ୍କ ସାମ୍ରାଜ୍ୟ ଯେ ହିନ୍ଦୁସ୍ଥାନଠାରୁ କୃଷ୍ଣଦେଶ ପର୍ଯ୍ୟନ୍ତ ଏକଶତ ସତାଶ ଗ୍ରାମରେ ଉପରେ ଥିଲା ତାହା ଉଲ୍ଲେଖ କରାଯିବା ସଙ୍ଗେ ସଙ୍ଗେ ଏହା ମଧ୍ୟ କୁହାଯାଇଥିଲା ଯେ ଏ ବିଭିନ୍ନ ଦେଶଗୁଡ଼ିକରେ ବିଭିନ୍ନ ପ୍ରକାର ଉପାର ପ୍ରଚଳନ ମଧ୍ୟ ଥିଲା । “ହୋଦୁ” ଶବ୍ଦଟି ପାରସୀୟ “ହିନ୍ଦୁ” ଶବ୍ଦ ମାଧ୍ୟମରେ ହିଁ ସେମିତିକି ଭାଷାଗୁଡ଼ିକୁ ପହଞ୍ଚିଥିଲା ବୋଲି ଏଣୁ ସି. ସିନୋସ୍ “ଇଣ୍ଡିଆ” ଶୀର୍ଷକ ଶବ୍ଦଟିରେ “ଫଳ ଏଣ୍ଡ ଓପାରନର ନରଥାଆର୍ଟ ଡିକସନେରୀ”ରେ ମତ ଦିଅନ୍ତି । ବାଇବଲରେ ହିନ୍ଦୁସ୍ଥାନ ବ୍ୟତୀତ ଆଉ ଯେଉଁ ଶବ୍ଦଟି ହିନ୍ଦୁସ୍ଥାନ ଉଦ୍ଦେଶ୍ୟରେ ଆସେ ତା'ହେଲା ପ୍ରାଚ୍ୟ ଦେଶ । ଯଦିଓ ଏହା ଅନେକ ସ୍ଥଳରେ ସୂକ୍ଷ୍ମ ଭଦୟ, ସମୁଖ ବା ପୂର୍ବ ଅର୍ଥରେ ବ୍ୟବହୃତ ହୋଇଛି ତଥାପି ଏହା ଯେ ଅନେକ ସ୍ଥଳରେ ଭାରତକୁ ହିଁ ବୁଝାଉଥାଏ ଏପରି ଏକ ତଥ୍ୟ ଆଦି ପୃଷ୍ଠକ (29:1) ରୁ ମିଳିବ । ଅନନ୍ତର ଯାକୃବ ଯାହାରେ ଅଗ୍ରସର ହୋଇ ପୂର୍ବଦିଗର ଲେକଙ୍କ ଦେଶରେ ଉପସ୍ଥିତ ହେଲା”।

ଏହି ପ୍ରଚଳିତ ମତଗୁଡ଼ିକରେ ସତ୍ୟ ଧାରପାରେ କିମ୍ବା ଏହା ମିଥ୍ୟା ହୋଇ ପାରେ । ଏହାର କାରଣ ଯେ ଦୁଇଟି ଧର୍ମ ମଧ୍ୟରେ ଥିବା ବହୁ ସାଦୃଶ୍ୟ ତାହା ଅସ୍ୱୀକାର କରାଯାଇ ପାରିବ ନାହିଁ । ଯଦି କୌଣସି ବ୍ୟକ୍ତି ଖ୍ରୀଷ୍ଟ ଓ କୃଷ୍ଣଙ୍କ ନାମ ମଧ୍ୟରେ ଏକ ଶାବ୍ଦିକ ସାମଜିକ୍ୟ ଦେଖୁ ହିନ୍ଦୁ ମତ ଶବ୍ଦ “ମଣ୍ଡିତ”ର ଶ୍ରୀକ୍ ଅନୁବାଦ ଭାବରେ “ଖ୍ରୀଷ୍ଟ”ଙ୍କ ବୃକ୍ଷନା କରେ ତେବେ ଆମେ କ'ଣ କରି ପାରିବୁ ? ସେହିପରି



ମହାଭାରତରେ ବର୍ଣ୍ଣିତ ବୀରକୃଷ୍ଣ ଓ ଶ୍ରେଷ୍ଠଦ୍ରୱ୍ୟ ଗମନ ବିପଦନ ଆଖ୍ୟାୟିକାରୁ ଜଣାପଡ଼େ ଯେ ଯାଶୁକ ପୂର୍ବରୁ ଭାରତ ସହ ଚିନୋଟି ପଥ ସଂଯୁକ୍ତ ଥିଲା । ନିଲୋଇ ମେକ୍‌ନିକୋଲ୍ ତାଙ୍କ ପ୍ରସିଦ୍ଧ ପୁସ୍ତକ “ଦି ଇଲିଭିଅସ୍ କ୍ଲେଷ୍ଟ ଅଫ୍ ଇଣ୍ଡିଆ : ଇଣ୍ଡିଆନ୍ ଥେଲକିମ୍ ପ୍ରମ୍ ଦ ବେଦିକ୍ ଟ୍ରିବି ମହମଡିଆନ୍ ପିରିଅଡ୍”ରେ ଏହି ଚିନୋଟି ପଥ ସଂଯୁକ୍ତରେ କହନ୍ତି ..

- । ୧ । ଉତ୍କଳ ଓ ଆଲେକ୍‌ନାଣ୍ଡିଆଠାରୁ
- । ୨ । ପରସିଆନ୍ ଉପକୂଳରୁ
- । ୩ । ମଧ୍ୟ ଏସିଆରୁ

ଏ ପ୍ରକାର ଭାରତସହ ପଥ ଓ ଭାରତଠାରୁ ପଥ ଉନ୍ମୁକ୍ତ ଥିଲା । ଏପଥ ଦେଇ ଲୋକେ ଆସୁଥିଲେ ଏବଂ ଏଠାରୁ ଯାଉଥିଲେ । ଐତିହାସିକ ଏ. ଭି. ସିମାଙ୍କ ମତରେ ମିଶ୍ରରେ ଖ୍ରୀଷ୍ଟପୂର୍ବ 285—247ରେ, ଆଫ୍ରିକାରେ ଖ୍ରୀଷ୍ଟପୂର୍ବ 354—258ରେ, ମେସିଡ଼ୋନିଆରେ ଖ୍ରୀଷ୍ଟପୂର୍ବ 277—235ରେ ବୌଦ୍ଧ ଭିକ୍ଷୁମାନଙ୍କଦ୍ୱାରା ବୁଦ୍ଧଧର୍ମ ପ୍ରସାର ହୋଇଥିଲା । ଐତିହାସିକ ମହାପତି ଖ୍ରୀଷ୍ଟପୂର୍ବ 209ରେ ବୌଦ୍ଧ ପ୍ରସାରକଗଣ ସିରିଆ ଯିବାକଥା ଲେଖନ୍ତି । ଯାହୁଦୀ ଐତିହାସିକ ଫିଲେକ୍ ଅନୁସାରେ ଇଜିପ୍ଟରେ ମଠଗୁଡ଼ିକରେ ସବୁଧର୍ମର ଲୋକ ବାସକରୁଥିଲେ । ପୂର୍ବଦେଶୀୟ କୃଷକ ତିତପାଦନ ବ୍ରାହ୍ମଣମାନେ ମଧ୍ୟ ସେମାନଙ୍କ ମଧ୍ୟରୁ ଅନ୍ୟତମ । କୃଷକ ଚରିତ୍ର ଏବଂ ବୁଦ୍ଧଙ୍କ ଜାତକ ଓ ଉପଦେଶର ପ୍ରଭାବ ଯେ ଖ୍ରୀଷ୍ଟଙ୍କରପରେ ପଡ଼ିନଥିବ ତାହା କିଏ କହିବ ? ଏହିସବୁ କାରଣରୁ ତ ବୁଦ୍ଧାଧାରଣି ଯେ ଯାଶୁ ଭାରତରେ ଅକ୍ଷାତବାସ କରିଥିଲେ । କେନ୍ଦୁଶାଳମରୁ ଭାରତ ବର୍ଷକୁ ସେ କିପରି ଆସିଥିବେ ? ଏହା ଅବିଶ୍ୱାସନୀୟ କହିବା ସମୟରେ ଜାଣିବା ଉଚିତ ଯେ ଖ୍ରୀଷ୍ଟଙ୍କ ଚତୁର୍ବର୍ଷ ପୂର୍ବରୁ ପ୍ଲେଟୋ ମଧ୍ୟ ଭାରତକୁ ବିଦ୍ୟାଶିକ୍ଷା ଉଦ୍ଦେଶ୍ୟରେ ଆସିଥିଲେ । ଉତ୍କଳ-ଭୂରାଞ୍ଚ ତାଙ୍କ “ଷୋରା ଅଫ୍ ଫିଲେସଫୀ”ରେ କହନ୍ତି ଯେ ପ୍ଲେଟୋ ସହେଡ଼ିସଙ୍କ ପ୍ରାଣଦଣ୍ଡପରେ କେତେକ ବନ୍ଧୁକସହ ଏଥେନ୍ସର ନିକଟବର୍ତ୍ତୀ ନଗରକୁ ଶୁଭିଗମେ । ଏହାପରେ ତାଙ୍କର ବାରବର୍ଷର ଉଚ୍ଚିତ୍ରାସ ପଞ୍ଚାତ । ସଦ୍ୟପି ଏ ସଂପର୍କରେ ଏହି ଅନୁଶୁକ ପ୍ରସିଦ୍ଧି ପଶି ସେ ସେ ଏହି ସମୟରେ ଅନବରତ ଉତ୍କଳା, ଗ୍ରୀସ ଓ ମିଶର ଦିଗିର ନଗରରେ ବୁଲୁଥିଲେ, ଏପରି କି ସେ ଭାରତର ଗଙ୍ଗାତଟ ପର୍ଯ୍ୟନ୍ତ ଯାତ୍ରା ମଧ୍ୟ କରିଥିଲେ । ପ୍ଲେଟୋ ଯଦି ଆସିବାରେ ପଥ ଉଦ୍ଧାରକାରୀ ହେଉନାହିଁ ଯାଶୁକ ଆସିବାରେ ଅସୁବିଧା କେଉଁଠି ?

ଭାରତସହ ପାରେଶାନ୍ ଅଂଚଳର ଯେ ପୋରାପୋର ପନିଷ ଥିଲା ତା'ର କେତେକ ଐତିହାସିକ ତଥ୍ୟଦେବା ଆବଶ୍ୟକ । ସବୁ ମାଣିକ୍‌ଠାରୁ ଆମେ ଜାଣିଛୁ ଯେ ପ୍ରାଚ୍ୟର ପଶ୍ଚିମମାନେ ଯାଶୁକ ଦର୍ଶନ କରିବା ପାଇଁ ଯାଉ ସୁନା, ବୁଦ୍ଧ ଓ ଗହଳସ ଦର୍ଶନାରୂପେ ଦେଉଥିଲେ । ଐତିହାସିକ ପୁଟାଟ୍‌ଙ୍କ ଅନୁସାରେ ଲେସିଡ଼ୋସର ପଟିକମକରି ବୌଦ୍ଧଭିକ୍ଷୁମାନେ ଆଲେକ୍‌ନେଣ୍ଡିଆରେ

ପହଞ୍ଚି ଥିଲେ । ମହାରାଜ ଅଶୋକଙ୍କ ଗିରନାର ଶିଳାଲେଖରୁ ମଧ୍ୟ ଜଣାଯାଏ ଯେ ବୌଦ୍ଧ ପ୍ରସାରକଗଣ ସିରିଆ ଆଦି ଦେଶକୁ ପ୍ରସାରପାଇଁ ଯାଉଥିଲେ । ପ୍ରଥମ ଶତାବ୍ଦୀର ପ୍ରାରମ୍ଭରେ ଏସିଆବାସୀ କୁଶାଣଜାତି ଭାରତରେ ଅଧିପତ୍ୟ ବିସ୍ତାର କରିଥିଲେ । ସେମାନଙ୍କ ମଧ୍ୟରୁ ଶ୍ରେଷ୍ଠରାଜା କନିଷ ଅଶୋକଙ୍କ ପ୍ରଦର୍ଶିତ ବୌଦ୍ଧ ଧର୍ମରେ ଦୀକ୍ଷିତହୋଇ ବୌଦ୍ଧ ଧର୍ମକୁ ଖ୍ରୀଷ୍ଟଧର୍ମ ଧର୍ମଭାବରେ ଘୋଷିତ କଲେ । ତତ୍କାଳୀନ ପ୍ରସିଦ୍ଧ ପଣ୍ଡିତ ବସୁମିତ୍ର, ନାଗାର୍କୁନ, ଅଶ୍ୱତ୍ତୋଷ ବୌଦ୍ଧଧର୍ମ ସହ ବେଦାନ୍ତ ଓ କର୍ମିକଙ୍କ ଦର୍ଶନର ସମ୍ମିଶ୍ରଣରେ ମହାଜାନମତକୁ ସୂଚୁକ କଲେ ଯାହା ଗ୍ରୀକ୍ ଦର୍ଶନକୁ ମଧ୍ୟ ପରିପୁଷ୍ଟ କରିଥିଲା । ପ୍ରଥମ ଶତାବ୍ଦୀରେ ଏହା ସମଗ୍ର ଏସିଆରେ ପ୍ରସାରିତ ହେଲା ଏବଂ ଦ୍ୱିତୀୟ ଶତାବ୍ଦୀରେ ବିରଚିତ ସୁସମାଗର ଚତୁଷ୍ଟୟରେ ଏହାର ପରବର୍ତ୍ତୀ ଗତନା ତାହା ତତ୍କାଳୀନ ଐତିହାସକ ଇରିନିଅସ, ଟରଗୁଲିଏନ୍ ଏବଂ କ୍ରିମେଣ୍ଡ କହନ୍ତି ।

ପୁନଶ୍ଚ ପ୍ରଥମ ଶତାବ୍ଦୀର ପ୍ରସିଦ୍ଧ ରୋମାନ ଐତିହାସିକ ପ୍ଲିନୀ ଉଲ୍ଲେଖ କରନ୍ତି ଯେ ପାରେଶାନ୍‌ରେ ଯାଶୁକ କେତେ ଶତାବ୍ଦୀ ପୂର୍ବରୁ ଏସେନିୟ୍ ନାମକ ଏକ ସଂପ୍ରଦାୟ ଥିଲା । ଏହି ସଂପ୍ରଦାୟର ସଂସ୍ଥାପକ ଥିଲେ ଏସୋ ବା ଏସିନ । ମୃତ ସାଗରର ପଶ୍ଚିମତଟରେ ଏଙ୍ଗାଦୀ ନାମକ ନଗର ଏମାନଙ୍କ ପ୍ରଧାନ ମଠଥିଲା । ଆଧୁନିକ ଗବେଷକଙ୍କ ଦ୍ୱାରା ଏହା ପ୍ରମାଣିତ ହୋଇ ସାରିଛି ଯେ ଏହି ସଂପ୍ରଦାୟ ବୌଦ୍ଧ ଧର୍ମର ଏକ ଶାଖାଥିଲା । ଏଇ ସଂପ୍ରଦାୟ କାରଣରୁ ପରବର୍ତ୍ତୀ ଖ୍ରୀଷ୍ଟିୟାନ ଧର୍ମରେ ଉଚ୍ଚିତ୍ରାସର ପ୍ରଭାବ ପଡ଼ିଲା । ଏହା ଯେ ବାସ୍ତବରେ ସ୍ଥାନୀୟଭାଷା ଓ ପର-ପରା ସମିଶ୍ରିତ ବୌଦ୍ଧଧର୍ମ ଥିଲା ତାହା ଏବେ ଜଣା ପଡ଼ିଲା । ମିଶ୍ର ଦେଶରେ ମଧ୍ୟ ଏ ପ୍ରକାରର “ଥେରାପୋଟେ” ନାମକ ଏକ ସଂପ୍ରଦାୟ ଥିଲା । ଏ କଥା “ଇଉସ୍ ଅଫ୍ ଯାସସ୍”ର ସୁପ୍ରସିଦ୍ଧ ବିଦ୍ୱାନ ପାତ୍ରା ଅର୍ଥେଷ୍ଟ ରେନନ୍ ସ୍ୱୀକାର କରିବା ସଙ୍ଗେ ସଙ୍ଗେ କହନ୍ତି ଯେ ଏହା ଏସେନିୟ୍ ସଂପ୍ରଦାୟର ଏକ ଶାଖାରୂପେ କାର୍ଯ୍ୟ କରୁଥିଲା ଯାହାର ମୂଳଥିଲା ବୁଦ୍ଧଧର୍ମରେ । ଏପରିକି ଯାଶୁକୁ ଜଳଦୀକ୍ଷା ଦେଇଥିବା ସକ୍ଷ ଯୋହନ ମଧ୍ୟ ଏହି ସଂପ୍ରଦାୟର ସାଧୁ ଥିଲେ । ଏସେନିୟ୍ ସଂପ୍ରଦାୟର ଜଳଦୀକ୍ଷା ଯୋହନଙ୍କ ମାଧ୍ୟମରେ ଖ୍ରୀଷ୍ଟଧର୍ମକୁ ପ୍ରଦେଶକର ଯାହା ବୌଦ୍ଧଧର୍ମର “ଅଭିଷେକ”ର ଅନ୍ୟସୂଚୁପଥିଲା । ଅଭିଷେକ ସମୟରେ ବୌଦ୍ଧମାନେ ବୁଦ୍ଧ, ଧର୍ମ ଓ ସଂପଦ୍ ସ୍ୱୀକାର କରିବାପରି ଖ୍ରୀଷ୍ଟଧର୍ମରେ ଏହା ପିତା, ପୁତ୍ର ଓ ପବିତ୍ରଆତ୍ମାକୁ ସ୍ୱୀକାର କରିବାକଥା ନିର୍ଦ୍ଦେଶ ଦିଆଯାଇଛି । ଏସବୁ ଉଚ୍ଚିତ୍ରାସକ ବିଷୟଗଣ । ଏଥର ଆସନ୍ତୁ ଯାଶୁକ ଜୀବନ ଓ କାର୍ଯ୍ୟ ସହ କୃଷ୍ଣ ଓ ବୁଦ୍ଧଙ୍କ ଜୀବନ କାର୍ଯ୍ୟର ତୁଳନାତୁଳ ଅଧ୍ୟୟନ କରିବା । ସାମାଜିକ୍ୟ ଯେତେ ସମ୍ପୂର୍ଣ୍ଣ ହେଲେ ମଧ୍ୟ ଯାଶୁକ ଐତିହାସିକ ବ୍ୟକ୍ତିତ୍ୱକୁ ମୁଁ ବ୍ୟକ୍ତିଗତ ଭାବରେ ଅସ୍ୱୀକାର କରେନାହିଁ । ତେବେ ମୁଁ ଆବର୍ଯ୍ୟ ନହୋଇ ରହିପାରେ ନା ଯେ କଥା ଓ କାର୍ଯ୍ୟରେ ଏଥିରେ ସମାନତା କିପରି ଆସୁଛି । ପ୍ରଥମରେ କୃଷ୍ଣକସହ ଏହି ତୁଳନା ହେଉ ।



କୃଷ୍ଣ ଓ ଶ୍ରୀଷ୍ଠଙ୍କ ଜନ୍ମପୂର୍ବରୁ ତାଙ୍କ ଜନ୍ମହେବାର ଭାବବାଣୀ ହୋଇଛି ଯେ ଧର୍ମରକ୍ଷାପାଇଁ ସେ ସଂସାରରେ ଅବତୀର୍ଣ୍ଣ ହେବେ । ହରିବଂଶ ଓ ବିଷ୍ଣୁପୁରାଣରେ ବର୍ଣ୍ଣିତ ହୋଇଛି ଯେ କୃଷ୍ଣଙ୍କ ଜନ୍ମ ଅନ୍ଧାର ରାତ୍ରୀରେ ଅଷ୍ଟମ ତିଥିରେ ହୋଇଥିଲା । ତତ୍ପ୍ରଥମ ସେଠାରେ କେଲେଶ୍ଵର ଅନୁସାରେ ମରିୟମ ୫ ତିସେମରେ ଗର୍ଭବତୀ ହେଲେ ଏବଂ ଆଠମାସପରେ ଅର୍ଥାତ୍ ୭ ଅଗଷ୍ଟରେ ଯାଶୁ ଜନ୍ମହେଲେ । [୪୦ ମୁଁ କହି ଗଞ୍ଜି ଯେ ଏ ତିଥି ସଂପର୍କରେ ଶ୍ରୀଷ୍ଠ ସଂପ୍ରଦାୟରେ ଅନେକ ମତପାଥକ୍ୟ ରହିଛି ଏଣୁ ଏହାକୁ ମାନିନେବାର କୌଣସି କାରଣ ନାହିଁ ।]

ପୁରୁଖାକଠାରୁ କୃଷ୍ଣଙ୍କ ପର୍ଯ୍ୟନ୍ତ ୪୩ ବଂଶଧର ଥିଲେ । [ରାଗବତ ସନ୍ଧ୍ୟା ୯; ବିଷ୍ଣୁପୁରାଣ ୪ : ୧୧-୧୪] ଠିକ୍ ଏହାର ଅବିକଳ ବାଲକଳରେ ଅଭିରମ (ଅତ୍ରାହମ୍)କଠାରୁ ଶ୍ରୀଷ୍ଠଙ୍କ ପର୍ଯ୍ୟନ୍ତ ୪୨ ପିଠିହୁଏ । ଆଦି ପୁସ୍ତକ କିମ୍ବା ମାଧ୍ୟମ ଲିଖିତ ସୁସମାପ୍ତ (୧୩) ଅନୁସାରେ : ଏହିପ୍ରକାର ସର୍ବସୁଦ୍ଧା ଅତ୍ରାହମ୍‌କଠାରୁ ନାଭିକଳ ପର୍ଯ୍ୟନ୍ତ ଚରଦପୁରୁଷ, ଆଉ ନାଭିକଳଠାରୁ ବାବିଲେନ ନିର୍ବାସନ ପର୍ଯ୍ୟନ୍ତ ଚରଦ ପୁରୁଷ ପୁଣି ବାବିଲେନ ନିର୍ବାସନଠାରୁ ଶ୍ରୀଷ୍ଠଙ୍କ ପର୍ଯ୍ୟନ୍ତ ଚରଦ ପୁରୁଷ । ଏଥିରେ ଭୁଲବଶତଃ ଯାହୁବ ଓ ଯିହୁଦାନଙ୍କରେ ତତ୍ପ୍ରଥମ ପିଠିରେ ନହୁଷକନାମ ଭଲ୍ଲେଖା କରାଯାଇ ନାହିଁ । ଏଣୁ ଏହା ୪୩ ପତନହୋଇ ୪୨ ହେଲା । ସେ ପ୍ରକାର ୫ମ ପିଠିରେ "ଯଦୁ" କୃଷ୍ଣଙ୍କ ପିଠିଥିଲା ତତ୍ପ୍ରଥମ ୫ମରେ ଯିହୁଦା ଶ୍ରୀଷ୍ଠଙ୍କ ପୂର୍ବ ପିଠିରେ ରୁହନ୍ତି ।

ରାଗବତ (୧୦ : ୨ : ୧୭-୧୮) ରେ ଭଲ୍ଲେଖା ଅଛି ଭଗବାନ ବିଷ୍ଣୁ ସ୍ଵୟଂ ଦେବକୀଙ୍କ ଗର୍ଭରେ ଆସି କୃଷ୍ଣ ହୋଇ ଜନ୍ମ ନେଲେ । ବାଲକେଲରେ ବୁଢ଼ାଗଲା; ପବିତ୍ର ଆତ୍ମା ତୁମ୍ଭ ଭପରେ ଅବତରଣ କରିବେ ଓ ପରାଧରଙ୍କ ଶକ୍ତି ତୁମ୍ଭକୁ ଆବୋଧିବ ; ଏଣୁ ଯେ ଜାତ ହେବେ ସେ ପବିତ୍ର ଓ ଈଶ୍ଵରଙ୍କ ପୁତ୍ର ବୋଲି ଖ୍ୟାତ ହେବେ । (ଲୁକ୍ ୧ : ୩୫)

ରାଗବତ (୧୦ : ୩ : ୨୯) ଲେଖିଛି : ଦେବକୀ କହିଲେ-ସେ ପାପୀ କଂସକୁ ଏ କଥା ଜଣା ନ ପଡ଼ିବା କଥା ଯେ ତୁମ୍ଭର ଜନ୍ମ ମୋ ଗର୍ଭରେ ହୋଇଛି । ମୋର ଧୈର୍ଯ୍ୟ ଭାଙ୍ଗି ଯାଉଛି, ମୁଁ ରକ୍ଷା କରୁଛି । ସେ ପ୍ରକାର ଗର୍ଭବତୀ ମରିୟମ ଭୟଭୀତା ଥିବା କଥା ଲୁକ୍ (୧ : ୩୦) ଲେଖିଛି; ସେଥିରେ ଦୂତ ତାହାକୁ କହିଲେ, ଆଗୋ ମରିୟମ, ରକ୍ଷା କରନାହିଁ ।

ରାଗବତ (୧୦ : ୩ : ୫-୬) ରେ କୃଷ୍ଣଙ୍କ ଜନ୍ମ ପରେ ପରେ ଦେବତାଗଣ ଆନନ୍ଦୋତ୍ସବ କରିଥିବା କଥା ଶୁଣୁ ସୁନ୍ଦର ଭାବରେ ବର୍ଣ୍ଣିତ ହୋଇଛି । ଏ କଥା ଲୁକ୍ (୨ : ୧୩-୧୫) ଭଲ୍ଲେଖା କରନ୍ତି । ଅକସ୍ମାତ୍ ସେହି ଦୂତଙ୍କ ସାଙ୍ଗରେ ସୁଗାୟ ବାହିନୀର ଗୋଟିଏ ବହୁତ୍ ଦଳ ଉପସ୍ଥିତ ହୋଇ ଈଶ୍ଵରଙ୍କ ସ୍ତବଗାନ କରୁ କରୁ କହିଛନ୍ତି ।-

ଭର୍ତ୍ତ୍ଵଲୋକରେ ଈଶ୍ଵରଙ୍କ ମହିମା,
ପୁଣି ମର୍ତ୍ତ୍ୟରେ ତାହାଙ୍କ ସତୋଷ ପାତ୍ର
ମନୁଷ୍ୟମାନଙ୍କ ମଧ୍ୟରେ ଶାନ୍ତି ।

କଂସ ରକ୍ଷରେ କୃଷ୍ଣ ବାସୁଦେବଙ୍କ ପ୍ରାର୍ଥନା ଶୁଣି କହିଛନ୍ତି ମତେ ଗୋପନରେ ନୟନରେ ନେଇ ଛାଡ଼ି ଥାଏ । ମାଧ୍ୟମ (୨ : ୧୩-୧୪) କହିଛି: ପ୍ରଭୁଙ୍କ ଦୂତ ସ୍ଵପ୍ନରେ ଯୋସେଫଙ୍କୁ ଦର୍ଶନ ଦେଇ କହିଲେ, ରଠ, ଶିଶୁ ଓ ତାହାଙ୍କ ମାତାଙ୍କୁ ଘେନି ମିଶରକୁ ପଳାଅ, ପୁଣି ଆମେ ତୁମ୍ଭକୁ ନ କହିବା ପର୍ଯ୍ୟନ୍ତ ସେଠାରେ ରୁହ । କାରଣ ଶିଶୁକୁ ବିନାଶ କରିବା ନିମନ୍ତେ ହେରୋଦ ତାହାଙ୍କୁ ଅନ୍ୱେଷଣ କରିବାକୁ ଉଦ୍ୟତ । କଂସ, ଦେବକୀପୁତ୍ର ଜନ୍ମ ହେବା ମାତ୍ରେ ଖୋଟି ଖୋଟି ସମସ୍ତ ଶିଶୁଙ୍କୁ ବଧ କରୁଥିଲେ । ସେଥିପାଇଁ ବସୁଦେବ (ଯୋସେଫ) ନୟ ଘରେ କୃଷ୍ଣକୁ (ଶ୍ରୀଷ୍ଠକୁ) ଛାଡ଼ି ଆସିଲେ । ନୟନ ଓ ନାଜିରଥର ସାମଞ୍ଜସ୍ୟ ଶୁଣୁ ଆଶ୍ଚର୍ଯ୍ୟ ରରେ । କୃଷ୍ଣ ଜନ୍ମ ହୋଇଛନ୍ତି ଶୁଣି କଂସ ମଥୁରାର ଆଖ ପାଖରେ ଜନ୍ମ ନେଇଥିବା ସମସ୍ତ ଶିଶୁଙ୍କୁ ବଧ କଲେ । (ରାଗବତ ୧୦ : ୨) ସେହିପରି ଅଳ୍ପ ବୟସ ଯେତେ ବାଳକ ଥିଲେ ବେଅଲି ହସ୍ ମେକ୍ ସେ (ହେରୋଜ) ସମସ୍ତଙ୍କୁ ବଧ କରାଇ ଥିଲେ । (ମାଧ୍ୟମ ୨ : ୧୬)

କୃଷ୍ଣଙ୍କ ଗୋବର୍ଦ୍ଧନ ପୂଜା, ଯାଶୁଙ୍କ ପର୍ବତ ଉପରୁ ଉପଦେଶ ସହ ପରିଷ୍ଠ ସଂପର୍କ ରଖେ । କୃଷ୍ଣ କୁର୍ବଳାକୁ ସିଧା ନଳ ପରି ଯାଶୁ "କୁର୍ବଳାକୁ" ସିଧା କରନ୍ତି । (ଲୁକ୍ ୧୩ : ୧୧-୧୪ ଗୋପା ପ୍ରେମ କୃଷ୍ଣ ଓ ଶ୍ରୀଷ୍ଠ ଭୟ ଚରିତ୍ରକୁ ଉଦ୍ଘୋଷିତ କରିଛି । ଗୋପାମାନେ କୃଷ୍ଣଙ୍କ ପାଇଁ ଜହନ କରୁଥିଲେ । ଅକ୍ଷର କୃଷ୍ଣଙ୍କୁ ନେବା ସମୟରେ ବିକାପ କରୁଥିଲେ । କୁର୍ବଳା କୃଷ୍ଣଙ୍କ ଶିରରେ ଚନ୍ଦନ ଲଗାଇଥିବା, ମାଳା ତାଙ୍କୁ ମାଳରେ ସୁସଜ୍ଜିତ କରୁଥିବା କଥା ମାଧ୍ୟମ (୨୬ : ୨) ଶ୍ରୀଷ୍ଠଙ୍କ ଚରିତ୍ରରେ ଅବିକଳ ଚିତ୍ରଣ କରିଥିବା ପରି ମନେ ହେବ । ଯାଶୁ ବେଅନିଆରେ କୃଷ୍ଣା ଶିମୋନଙ୍କ ଗୃହରେ ଥିବା ସମୟରେ ଜଣେ ସ୍ତ୍ରୀମେକ ଗୋଟିଏ ପାତ୍ରରେ ଦୁଗନ୍ଧ୍ୟ ସୁଗନ୍ଧ ତୈଳ ଘେନି ତାହାଙ୍କ ନିକଟକୁ ଆସିଲେ ଏବଂ ସେ ଭୋକନରେ ବସିଥିବା ସମୟରେ ତାହାଙ୍କ ମୁଣ୍ଡରେ ଭାଜିବାକୁ ଲଗିଲେ । ଯାଶୁ ଭଲ ଓ ଖରାପ ମାଜିର ଦୃଷ୍ଟାନ୍ତ-ଦେଇ (ମାଧ୍ୟମ ୨୧, ୩୩-୪୧) କୃଷ୍ଣଙ୍କ ମାଜି କଥା ମନେ ପକାଇ ଦିଅନ୍ତି । କୃଷ୍ଣଙ୍କ ପଛରେ ଗୋପାମାନେ ଅନୁଧ୍ୟାବନ କରୁଥିବା ପରି ଶ୍ରୀଷ୍ଠଙ୍କୁ ଅନେକ ସ୍ତ୍ରୀ ଯେରୁସାଲମରୁ ଗାଲିଲିରେ ତାଙ୍କ ସେବାରତ ଥିଲେ । (ମାର୍କ ୧୫-୪୧) ସେ ଗାଲିଲିରେ ଥିବା ସମୟରେ ସେମାନଙ୍କର ପଶ୍ଚାତ୍ତରମନକରି ତାହାଙ୍କ ସେବା କରୁଥିଲେ, ତାହାଙ୍କ ସହିତ ଯିରୁଶାଲମକୁ ଆସିଥିବା ଅନେକ ସ୍ତ୍ରୀମେକ ମଧ୍ୟ ଦେଖୁଥିଲେ । ଗୋପାମାନେ କୃଷ୍ଣଙ୍କୁ ଯେପରି ପବିତ୍ରଭାବରେ ପ୍ରେମ ଓ ଭକ୍ତି କରୁ ଥିଲେ, ତାଙ୍କ ପାଇଁ କାନ୍ଦୁଥିଲେ ଏବଂ ସମସ୍ତଙ୍କ ଦୁଃଖୀ ଥିଲେ ଓ କୃଷ୍ଣ ମଧ୍ୟ ଅନୁରୂପ ସେମାନଙ୍କ କଥା ଚିନ୍ତା କରୁଥିଲେ ତତ୍ପ୍ରଥମ ଶ୍ରୀଷ୍ଠଙ୍କୁ ନାରୀମାନେ ପ୍ରେମ ଓ ଭକ୍ତି କରୁଥିଲେ । ତାଙ୍କ ଦୁଃଖରେ ବିକାପ କରୁଥିଲେ । ଲୁକ୍ (୨୩ : ୨୭)ରେ କହିଛି ଯେ ଶ୍ରୀଷ୍ଠ କୃଷ୍ଣକୁ ଯିବା ସମୟରେ ଲୋକମାନଙ୍କର ଓ ତାହାଙ୍କ ନିମନ୍ତେ ବସାଘାତ କରି ବିକାପ କରୁଥିବା ସ୍ତ୍ରୀ ଲୋକମାନଙ୍କର ମହା ଜନତା ତାହାଙ୍କର ପଶ୍ଚାତ୍ତରମନ କରୁଥିଲେ କିନ୍ତୁ ଯାଶୁ ସେମାନଙ୍କ ଆଡ଼କୁ ବୁଲିପଡ଼ି କହିଲେ, ଗୋ ଯିରୁଶାଲମର



କନ୍ୟାମାନେ, ମୋ ନିମନ୍ତେ ଗୋଦନ କରନାହିଁ, ବରଂ ଆପଣା ଆପଣା ନିମନ୍ତେ ଓ ଆପଣା ଆପଣା ସନ୍ତାନମାନଙ୍କ ନିମନ୍ତେ ଗୋଦନ କର । (୨୮) କୌଣସି ପୁରୁଷର ଉଲ୍ଲେଖ ନାହିଁ ଯିଏ ଶ୍ରୀକ୍ଷ୍ମକ ପାଇଁ ବିକାପ କରିଛି କିମ୍ବା ଶ୍ରୀକ୍ଷ୍ମକ କବରରୁ ଦେଖିବାକୁ ଯାଇଛି । ସ୍ତ୍ରୀ ଗଣ କହିବା ପରେ ତାଙ୍କର ଦୁଇଜଣ ଶିଷ୍ୟ ତୃତୀୟ ଦିନ ଜରର ପାଖକୁ ଯାଇଛନ୍ତି । କୃଷ୍ଣକ ସହ ଗୋପାମାନଙ୍କ ପ୍ରସଙ୍ଗ ଶ୍ରୀକ୍ଷ୍ମକ ସହ ସମାମାନଙ୍କ ପ୍ରସଙ୍ଗର ଅନୁରୂପ ନୁହେଁ ତ ?

କୃଷ୍ଣ ଅର୍ଜୁନଙ୍କୁ ପ୍ରେମ କରିବା ପରି ତିନି ଭାଇଙ୍କ ମଧ୍ୟରୁ ଶ୍ରୀକ୍ଷ୍ମକ ଭଲପାନ୍ତର ସହ ଛାଡ଼ି ଲଗାଇ ପ୍ରେମ କରୁଥିଲେ । ଭଲପାନ୍ତର ଶ୍ରୀକ୍ଷ୍ମକ ପରେ ମଧ୍ୟ ଦକ୍ଷିଣରେ ଥିଲେ ଏବଂ ତାଙ୍କ ପିତାଙ୍କୁ ମହାରାଜ ପଦ୍ମଙ୍କ ପରି କୃଷ୍ଣ ରୋଗ ହୋଇ ଯାଇଥିଲା । ଶୁଣିଥିଲ କୃଷ୍ଣ ମଥୁରା ଆସିବା ପରି ଶ୍ରୀକ୍ଷ୍ମକ ଶୁଣିଥିଲ ଯିଶୁଖାଲମ ଆସନ୍ତି । କୃଷ୍ଣ ଶିଆଳୀ ଲଟାରେ ବସିଥିବା ସମୟରେ ଶବର ତାଙ୍କୁ ଶର-ଦିହ କଲ । ତଦୁପ ପୋହନ (୧୯ : ୩୪) ଲେଖିଛି : (ନ୍ୟମାନଙ୍କ ମଧ୍ୟରୁ ଜଣେ ବର୍ଣ୍ଣରେ ତାଙ୍କ ବନ୍ଧ ଦେଖିବୁ କି ?) କଲ । କନୁଠାରୁ ମୃତ୍ୟୁ ପର୍ଯ୍ୟନ୍ତ ଏକ ଓ ସମାନ ଚରିତ୍ର ଥିଲ କୃଷ୍ଣ-ଶ୍ରୀକ୍ଷ୍ମକ ପ୍ରାଚୀ ଓ ପାଣ୍ଡବତ୍ୟର ବିଶ୍ୱାସର ପ୍ରଭ ହୋଇ ରହିଛନ୍ତି । କୃଷ୍ଣକ ଜନ୍ମରେ ଅଗ୍ନିଜିତ ନକ୍ଷତ୍ର ଭଦ୍ର ସେବା ପରି ଶ୍ରୀକ୍ଷ୍ମକ ଜନ୍ମ ସ୍ଥାନରେ “ସ୍ୱାଗ ଅପ୍ ଭଷ୍” ଭଦ୍ର ସେବା । ଦୁର୍ଭିକ ଏକ ବର୍ଷ ବୟସରେ ନାମକରଣ, ବାର ବର୍ଷରେ ଉପବାଚ ଧାରଣ ବା ବାସ୍ତିତ୍ୱ ପୂର୍ଣ୍ଣତଃ ସମାନ୍ତରା ରକ୍ଷା କରେ । ପଞ୍ଚମ ମୋହନଙ୍କ “ଅବସର ବାସରେ” ଗ୍ରନ୍ଥର “କୃଷ୍ଣ ଓ ଶ୍ରୀକ୍ଷ୍ମ” ଶୀର୍ଷକ କବିତାଟି ପଢ଼ାଯାଇ ପାରେ । ସେଥିରେ ସେ ନିମ୍ନୋକ୍ତ ଅନେକ ସାମଞ୍ଜସ୍ୟ ଦେଖାଇଛନ୍ତି ।

ଯଦୁବଂଶ ଯୁବା ବଂଶ, ଯାଦବ କୃଷ୍ଣ ଯାଶୁକ୍ଷ୍ମାକ୍ଷ, କୃଷ୍ଣ କଂସରାଜା ବୃନ୍ଦରେ ଗୋପପୁର ଯିବାପରି ହେରୋଦ୍ ଭୟରେ ଶ୍ରୀକ୍ଷ୍ମ ମିଶରକୁ ଯିବା, ଗୁରୁପୁତ୍ରକୁ କୃଷ୍ଣ ଜୀବନ ଦାନ ଦେବା ପରି ଶ୍ରୀକ୍ଷ୍ମ ଅନେକ ମୃତକଙ୍କୁ ଜୀବନ ଦାନ ଦେବା, କାମ୍ୟକ ବନରେ କୃଷ୍ଣ ତାଙ୍କ କଣିକାଟିକୁ ଦ୍ୱାଦଶ ହଜାର ବିପ୍ରକୁ ଦେବା ପରି ଶ୍ରୀକ୍ଷ୍ମ କିଛି ମୁକ୍ତି ଓ ମାଛକୁ ସହସ୍ର ସହସ୍ର ସେକକୁ ଲୋକନ କରାଇବା, କୃଷ୍ଣ ସାଗରକୁ ପ୍ରବେଶ କରିବା ପରି ଶ୍ରୀକ୍ଷ୍ମ ସାଗର ଉପରେ ଭୁଲିବା, କୃଷ୍ଣ ପଥରକୁ ଲୁଣୀ କରିବା ପରି ଶ୍ରୀକ୍ଷ୍ମ ଜଳକୁ ମର୍ଦ୍ଦିନୀ କରିବା; କୃଷ୍ଣକ ପିତା ବସୁ ହେଲେ ଶ୍ରୀକ୍ଷ୍ମକ ପିତା ସାଶୁ(ପୋଶେପ) ହେବା; କୃଷ୍ଣକ ଦ୍ୱାଦଶ ଗୋପାଳ ଥିବା ପରି ଶ୍ରୀକ୍ଷ୍ମକ ଦ୍ୱାଦଶ ଶିଷ୍ୟ ଥିବା, କୃଷ୍ଣ ମଧୁପାନ କରିବା ପରି ଶ୍ରୀକ୍ଷ୍ମ ବନ୍ୟ ମଧୁପାନ କରିବା, କୃଷ୍ଣ ଅର୍ଜୁନଙ୍କୁ ବିଶ୍ୱରୂପ ଦେଖାଇବା ପରି ଶ୍ରୀକ୍ଷ୍ମ ପୋହନ ଓ ପତରକୁ ଐଶା ଶକ୍ତି ଦର୍ଶନ କରାଇବା; କୃଷ୍ଣ ଅର୍ଜୁନଙ୍କୁ ଆମେ ଅନନ୍ତ କହିବା ପରି ଶ୍ରୀକ୍ଷ୍ମ ସ୍ୱପ୍ନ ଜଗତର ଆଦି, ମଧ୍ୟ ଓ ଅନ୍ତ କହିବା; କୃଷ୍ଣ ବିପ୍ରଙ୍କର ପଦଧୌତ କରିବା ପରି ଶ୍ରୀକ୍ଷ୍ମ ଶିଷ୍ୟଙ୍କର ପଦ ଧୌତ କରିବା ସହ କି ଅନ୍ତରଙ୍ଗ ସାମ୍ୟରୁ ରକ୍ଷା କରେ ।

ଏହି ସମସ୍ତ ସମାନ୍ତରା ରକ୍ଷ୍ୟ କଲେ ଏହା ପ୍ରମାଣିତ ହେବାରେ କିଛି ଅସୁବିଧା ନାହିଁ ଯେ ଶ୍ରୀକ୍ଷ୍ମକ ଚରିତ୍ର କୃଷ୍ଣକ ଦ୍ୱାରା ପ୍ରଭାବିତ

ହୋଇ ଆସିପାରେ । ଉପଦେଶଗୁଡ଼ିକର ସମାନ୍ତରା ହୁଏତ ଯାହା ଶ୍ରୀକ୍ଷ୍ମକର ଐତିହାସିକତା ପ୍ରମାଣିତ କରିବାପାଇଁ ଘଟଣା ଓ ନାମର ସାଦୃଶ୍ୟକୁ ଆମେ କିପରି ବିଶ୍ୱର କରିବୁ ତାହା ବିବେଚନା କରିବା କରନ୍ତୁ । ଏଠି ଶ୍ରୀକ୍ଷ୍ମକେ କୃଷ୍ଣକ ଚରିତ୍ର ଓ ଉପଦେଶ ଉପରେ ପ୍ରଭାବ ବିସ୍ତାର କରିଛନ୍ତି ତାହା ପ୍ରମାଣ କରାଯାଇ ପାରୁନାହିଁ । ମହାଭାରତର କାଳ ନିର୍ଣ୍ଣୟ କରିବାକୁ ଯାଇ ପ୍ରାଚ୍ୟର ଓ ପାଶ୍ଚାତ୍ୟ ଗବେଷକ ଗଣ ଏଥିରେ ଏକମତ ହୋଇଛନ୍ତି ଯେ ଏହା ଅନ୍ୟତମ ପାଞ୍ଚହଜାର ବର୍ଷ ମଧ୍ୟରେ ସଙ୍ଗଠିତ ହୋଇଥିଲା । ଯାଶୁକ୍ଷ୍ମାକ୍ଷକ ଜନ୍ମ ଏପର୍ଯ୍ୟନ୍ତ ଦୁଇହଜାର ବର୍ଷ ଚପିନାହିଁ । ସେ ଦୁର୍ଭିକ ଶ୍ରୀକ୍ଷ୍ମ କିପରି କୃଷ୍ଣକୁ ପ୍ରଭାବିତ କରିଥିବେ ବୋଲି ଆମେ ବିଶ୍ୱାସ କରିବା ? ହୁଏତ ଏ ପ୍ରକାର ଓଲଟା ହୋଇଥିବାର ସମ୍ଭାବନା ବେଶୀ । ଏଥର କୃଷ୍ଣ ଓ ଶ୍ରୀକ୍ଷ୍ମକ ଉପଦେଶ ଉପରେ କିଛି କୁହାଯାଇ ।

କୃଷ୍ଣ କହନ୍ତି ; ହେ ଅର୍ଜୁନ ! ମୁଁ ସଂପୂର୍ଣ୍ଣ ଜଗତର ଉତ୍ତର ଓ ପୁରସ୍ତ ରୂପ ଅଟେ ଅର୍ଥାତ୍ ସଂପୂର୍ଣ୍ଣ ଜଗତର ମୂଳ କାରଣ ଅଟେ । (ଗୀତା ୭-୭) ଯେଉଁ ସବୁ ଭୂତଗୁଡ଼ିକର ଉତ୍ପତ୍ତିର କାରଣ ଅଛି, ସେ ସବୁଥିରେ ମୁଁ ଅଛି ; କାହିଁକି ନା ଏପରି ଏ ଚର ଓ ଅଚରରେ କୌଣସି ଭୂତ ନାହିଁ ଯାହା ମୋଠାରୁ ଉତ୍ପତ୍ତି ନୁହେଁ, ଏଣୁ ସବୁକିଛି ମୋର ହିଁ ସ୍ୱରୂପ ଅଟେ । (ଗୀତା ୧୦-୩୯) ଠିକ୍ ଏହାର ଅବିକଳ ଯୋଡ଼ା ଲେଖିଛି : ତାହାଙ୍କ ଦ୍ୱାରା ସମସ୍ତ ସୃଷ୍ଟିହେଲା ; ଆଉ ଯେ ସମସ୍ତ ସୃଷ୍ଟି ହୋଇଅଛି ସେଥିମଧ୍ୟରୁ ଗୋଟିଏ ସୁଦ୍ଧା ତାହାଙ୍କ ବିନା ସୃଷ୍ଟି ହୋଇନାହିଁ । (୧ : ୩) ପ୍ରକାଶିତ ବାକ୍ୟ ପଢ଼ିଲେ ମନେହେବ ସତେ ଯେପରି ଆମେ ଗୀତାର କିୟତଂ-ଶ ପାଠ କରୁଛୁ । ଗୀତାର ୯ : ୨୯ ଓ ୧୦ : ୩୨-୩୪ ଶ୍ଳୋକମାନ ପ୍ରକାଶିତ ବାକ୍ୟର ୧ : ୧୭, ୧୮ ପଦ ଏବଂ ୮ ପର୍ବରୁ ଗୁଣି ଆସିଥିବା ପରି ମନେହେବ । ଏ ପ୍ରକାର ଅନୁସୂଚିତ ଉଦାହରଣ ଗଢ଼ିଛି ଯେଉଁଥିରୁ କୃଷ୍ଣ ଓ ଶ୍ରୀକ୍ଷ୍ମକ ମଧ୍ୟରେ ଶାଦ୍ଦିକ, ଜିୟାତୁକ ଓ ଘଟଣାଗୁଡ଼ିକର ସାମଞ୍ଜସ୍ୟ ହିଁ ଜଣା ପଡ଼ିବ ।

ମୁଁ ଆଗରୁ କହିଛି ଯାଶୁକ୍ଷ୍ମାକ୍ଷକ ଜନ୍ମର ବହୁ ପୂର୍ବରୁ ଦୁଇଧର୍ମ ପାଲେଷାନ୍ତ ଆଦି ଅଞ୍ଚଳରେ ବିସ୍ତାରିତ ହୋଇଥିଲା । ସ୍ୱୟଂ ସଜ୍ଜ ଯୋହନ ଯିଏ ଯାଶୁକୁ ଜନଦାସୀ ଦେଇଥିଲେ ସେ ନିଜେ ଏସେନେସ୍ ନାମକ ସଂପ୍ରଦାୟରେ ଥିଲେ ଯାହା ବୁଦ୍ଧ ଧର୍ମର ଆଞ୍ଚଳିକ ସ୍ୱରୂପ ଥିଲା । ଏଥର ଆସନ୍ତୁ ଏ ଦୁଇଧର୍ମ ଓ ଧର୍ମଗୁରୁଙ୍କ କାର୍ଯ୍ୟ ଓ ଉପଦେଶଗୁଡ଼ିକ ତୁଳନା କରିଦେଖିବା ।

କୃଷ୍ଣକ ଜୀବନୀରେ ଦେଖିବାକୁ ମିଳେ ଯେ ଗୌତମ ପେଟେ ଜନ୍ମହେଲେ ଅସିତ ନାମକ ରକ୍ଷି ମହାରାଜ ଶୁଣୋଦନଙ୍କ ପାଖକୁ ତାଙ୍କ ଦର୍ଶନ ଉଦ୍ଦେଶ୍ୟରେ ଆସିଥିଲେ । ଯାଶୁକୁ ଦର୍ଶନ କରିବାକୁ ସେହିପରି ପ୍ରାଚ୍ୟର ପଞ୍ଚିତମାନେ ଆସନ୍ତି । (ମୋଥିଲ ୨ : ୧-୨) ଗୌତମ କୃଷ୍ଣ ହେବା ପୂର୍ବରୁ “ମାର” ଦ୍ୱାରା ପ୍ରଲୋଭିତ ହେବା ଏବଂ ୪୯ ଦିନ ଉପବାସ କରି ସେ ସିଦ୍ଧିଲାଭ କରିବା, ଶୟତାନ ଯାଶୁକୁ ଭୁଲାଇବାକୁ ଆସିବା ଏବଂ ୪୦ ଦିନ ଉପବାସକରି ସେ ସିଦ୍ଧିଲାଭ କରିବା (ମୋଥିଲ ୪ : ୧-୨) ସହ ସମାନ୍ତରା ରକ୍ଷା କରେ । ଏତଦ୍ୱ୍ୟତୀତ ଏହା ଶ୍ରୀକ୍ଷ୍ମପୂର୍ବ ସପ୍ତମ ଶତାବ୍ଦୀରେ ନିର୍ଦ୍ଦିଷ୍ଟ କଠୋପ-ନିଷଦରେ ବଞ୍ଚିତ ଯମଦ୍ୱାରା ନାଚିକେତାକୁ ନିଆଯାଇଥିବା



ପ୍ରଲୋଭନ କଥା ମନେ ପକାଇ ଦିଏ । ଠିକ୍ ଏ ପ୍ରକାର ଘଟଣା ପାରସୀ ଧର୍ମଶାସ୍ତ୍ରରେ ଦେଖିବାକୁ ମିଳେ ଯେଉଁ ଯରାଷରକୁ ଅହରୀମାନେ ପ୍ରମୁଦ୍ଧ କରନ୍ତି ।

ଶ୍ରୀକୃଷ୍ଣଙ୍କ ଅନ୍ୟତମ ଚିନ୍ତିତ ହେଉଛି ପୂର୍ବରୁ ବିଦିତଥିବା ବୌଦ୍ଧ ଶାସ୍ତ୍ର ଧର୍ମପଦ ସହ ବାଉଦଳରେ ନିଶ୍ଚିତ ଯାଶୁକ ଉପଦେଶର ଏକ ତୁଳନା ଏଠି କରାଗଲେ ବୁଦ୍ଧ ଓ ଯାଶୁକ ଉପଦେଶ ଯେ ପରସ୍ପର ସହ କେତେ ନିବିଡ଼ ତାହା ଜଣାଯିବ ।

ବୁଦ୍ଧ କହିଲେ ; ହେ ଦୁର୍ବୋଧ ! ତୋର ଏହି ଜଟାରେ କି ଗାଢ଼ ବା ତୋର ଏହି ମୃଗତମ୍ଭୀ ବସନରେ କି ଗାଢ଼ ? ତୋର ଭିତର ପାପମୟ ଏବଂ ତୁ କେବଳ ବାହାରକୁ ମାଳୁଅଛୁ, ଶୁଦ୍ଧ କରୁଅଛୁ । (ଧର୍ମପଦ ୩୯୪) ଯାଶୁ କହିଲେ ; ହାୟ, ଦଣ୍ଡର ପାତ୍ର କପଟୀ ଶାସୀ ଓ ପାରୁଣୀମାନେ, କାରଣ ତୁମ୍ଭେମାନେ ଶୁକ୍ଳାକୃତ ସମାଧି ସ୍ୱରୂପ । ତାହା ବାହାରେ ସୁନ୍ଦର ଦେଖାଯାଏ କିନ୍ତୁ ଭିତରେ ମୃତ-ମାନଙ୍କ ଅସ୍ଥି ଓ ସର୍ବପ୍ରକାର ଅଶୁଚିତାରେ ପରିପୂର୍ଣ୍ଣ ; ସେହି ପ୍ରକାରେ ତୁମ୍ଭେମାନେ ମଧ୍ୟ ବାହାରେ ଲୋକଙ୍କ ଦୃଷ୍ଟିରେ ଧାର୍ମିକ ଦେଖାଯାଅ କିନ୍ତୁ ଭିତରେ କପଟ ଓ ଅଧର୍ମରେ ପରିପୂର୍ଣ୍ଣ । (ମୋଧିର ୨୩ : ୨୭-୨୮) ସେଥିରେ ପ୍ରଭୁ ତାହାକୁ କହିଲେ, ତୁମ୍ଭେ ପାରୁଣୀଯାକ ସିନା ସିନା ଓ ଆକାର ବାହାର ପରିଷ୍କାର କରୁଥାଅ; ମାତ୍ର ତୁମ୍ଭ-ମାନଙ୍କ ଭିତର ଲୁହନକର୍ମ ଓ ଦୁଷ୍ଟତାରେ ପରିପୂର୍ଣ୍ଣ । (ଲୁକ ୧୧ : ୩୯)

ବୁଦ୍ଧ କହିଲେ : ଦେଖ ଦେଖ ଦ୍ୱାରା କଦାପି ଦୂର ହୁଏନାହିଁ ବରଂ ଏହା ପ୍ରେମ ଦ୍ୱାରା ଦୂରହୁଏ । ଆମେ ଆନନ୍ଦପୂର୍ବକ ରହିବା ଉଚିତ, ଯେ ଆମକୁ ବିରୋଧକରେ ତାକୁ ଆମେ ବିରୋଧ ନ କରିବା ଉଚିତ । ଯେ ଆମକୁ ଦେଖକରେ ସେମାନଙ୍କ ସହିତ ରହିବା ସତ୍ତ୍ୱେ ଆମେ ତାକୁ ଦେଖ ନ କରିବା ଉଚିତ । ଛୋଧକୁ ପ୍ରେମଦ୍ୱାରା ଏବଂ ଶରୀରକୁ ଉତ୍ତରୀୟା ବିକ୍ରୟ ପ୍ରାପ୍ତ କରିବା ଉଚିତ । (ଧର୍ମପଦ ୫, ୧୯୭, ୨୨୩) ଯାଶୁ କହିଲେ : ତୁମ୍ଭେମାନେ ଶତ୍ରୁମାନଙ୍କୁ ପ୍ରେମକର, ପୁଣି ଯେଉଁମାନେ ତୁମ୍ଭମାନଙ୍କୁ ଚାଡ଼ନା କରନ୍ତି, ସେମାନଙ୍କ ନିମନ୍ତେ ପ୍ରାର୍ଥନାକର । (ମୋଧିର ୫ : ୪୪)

ବୁଦ୍ଧଙ୍କ ସ୍ତ୍ରୀ ନିପାତ ଅଭିଗନ୍ଧସୁର ଅନୁସାରେ; ଜୀବହିଂସା, ହତ୍ୟାକରିବା, ହାଣିବା, ବାଧିବା, ଶ୍ରେଣୀକରିବା, ମିଥ୍ୟା କହିବା, ଛଳ, କପଟ, ନିରର୍ଥକ ପୁସ୍ତକପାଠ, ପରସ୍ପୀ ଗମନ-ଆଦି ପାପ ମନୁଷ୍ୟକୁ ପଚିତ କରିଦିଏ । ସେହିପରି ଯାଶୁ କହିଲେ : ହୃଦୟରୁ କୃତିତା, ନରହତ୍ୟା, ବ୍ୟଭିଚାର, ବେଶ୍ୟା ଗମନ, ବୌଦ୍ଧ, ମିଥ୍ୟାବାସ ଓ ନିନ୍ଦାବାହାରେ ; ଏହି ସମସ୍ତ ହିଁ ମନୁଷ୍ୟକୁ ଅଶୁଚି କରେ । (ମୋଧିର ୧୫ : ୧୯-୨୦) ।

ବୁଦ୍ଧ କହିଲେ : ସୁନ୍ଦର ଓ ବର୍ଣ୍ଣସୁତ୍ର ପୁଷ୍ପ ଗନ୍ଧଶୂନ୍ୟ ହେଲେ ସେପରି ନିଷ୍ପଫଳ, ସେହିପରି ସୁବାସିତ ବାଣୀ କାର୍ଯ୍ୟରେ ପାକନ ନ କଲେ ନିଷ୍ପଫଳ ହୁଏ । (ଧର୍ମପଦ ୫୧) ।

ଯାଶୁ କହିଲେ : ଅତଏବ ସେମାନେ ତୁମ୍ଭମାନଙ୍କୁ ଯାହା କିଛି କହନ୍ତି, ତାହା ମାନ ଓ ପାଳନ କର । ମାତ୍ର ସେମାନଙ୍କ

କର୍ମ ଅନୁସାରେ କର୍ମ କର ନାହିଁ, କାରଣ ସେମାନେ କହନ୍ତି, କିନ୍ତୁ କରନ୍ତି ନାହିଁ । (ମୋଧିର ୨୩ : ୩) ।

ବୁଦ୍ଧଙ୍କ ଅନୁସାରେ : ସମସ୍ତେ ମୃତ୍ୟୁକୁ ଗନ୍ଧ କରନ୍ତି, ସମସ୍ତଙ୍କର ଜୀବନ ହେଉଛି ସ୍ତ୍ରୀୟ, ଏଣୁ ସମସ୍ତଙ୍କୁ ନିକପରି ଜ୍ଞାନକରି କାହାରିକୁ ମାରିବ ନାହିଁ କିମ୍ବା କାହାରିକୁ ମରାଇବ ନାହିଁ । (ଧର୍ମପଦ ୧୩୦) । ଯାଶୁ କହିଲେ : କେଳମାନେ ତୁମ୍ଭମାନଙ୍କ ସ୍ତ୍ରୀ ଯେ ପ୍ରକାର ବ୍ୟବହାର କରନ୍ତୁ ବୋଲି ଇଚ୍ଛା କର, ତୁମ୍ଭେମାନେ ସେମାନଙ୍କ ପ୍ରତି ସେହି ପ୍ରକାର କର । (ଲୁକ ୬ : ୩୧) ।

କେବଳ ସେତିକି ନୁହେଁ ଆହୁରି ଅନେକ ବାକ୍ୟ ଏଠି ଉଦ୍ଧୃତ କରାଯାଇ ପାରିଥାଆନ୍ତା । ମାତ୍ର ଏହା ଅପଥା କଳେବର ବୁଦ୍ଧି କରିଦେବ ଭାବି କରାଗଲ ନାହିଁ । ସେହିପରି ବାଉଦଳର ବିକ୍ରୟ ଶୁଣାକା କଥା ଆମେ ଉଚ୍ଚତମ ସ୍ତର ଏବଂ ଧର୍ମିୟା ସ୍ତର ଲୁକ ରଚିତ (୧୨ : ୧୬) ଧର୍ମାକଙ୍କ ବିଷୟ ବସ୍ତୁସହ ଯୋଗସୂତ୍ର ରକ୍ଷାକରେ । ସେହିପରି ଦୁର-ମହା-ପୁରୁଷଙ୍କ ହୃଦୟରେ ଏକ ପ୍ରକାର ବିଶ୍ୱବ୍ୟାପୀ ଓ ମଙ୍ଗଳମୟ ପ୍ରେମସିନ୍ଧୁ ପରିଣାମତଃ ଦୁହେଁ ଜାତିଭେଦ ବ୍ୟାଗକରି ମାନବ ସମାଜକୁ ସ୍ୱପ୍ନ ତାନୁସାରେ ସତ୍ୟର ଉପଦେଶ ଦେଇଥିଲେ । ଦୁହେଁ କୁଷ୍ଠରୋଗୀ, ତୃକାୟତ ଓ ବେଶ୍ୟାକୁ ଉଦ୍ଧାର କଲେ । ପଡ଼ୋଶୀଙ୍କୁ ପ୍ରେମ କରିବା, ଗୋଟିଏ ଗାଈରେ ଶୁଦ୍ରତା ମାରିଲେ ଅନ୍ୟଗାଈ ଦେଖାଇ ଦେବା ଆଦି ଯାଶୁକ ଉପଦେଶ ବୁଦ୍ଧଙ୍କ ଅହିଂସା, ପ୍ରେମ ଓ କରୁଣା ସମନ୍ୱୟ ଶିକ୍ଷାର ଅନୁରୂପ ଥିଲା ।

ରମେଶ ଚନ୍ଦ୍ର ଦତ୍ତ ତାଙ୍କ “ସିଦ୍ଧିଲକ୍ଷେପନ୍ ଇନ୍ ଏନ୍-ସି-ଏଫ୍ ଇଣ୍ଡିଆ”ର ଦ୍ୱିତୀୟ ଖଣ୍ଡରେ ଏକ ହୁ-ମାନଙ୍କ କଣ୍ଠେ କେଥଲିକ ପାତ୍ରା ଚିନ୍ତରେ ବୌଦ୍ଧଙ୍କର ଯେଉଁ ଦୃଶ୍ୟ ଦେଖିଲେ ସେଥିରେ ସେ ଆଶ୍ଚର୍ଯ୍ୟ ହୋଇ ଯାହା ଲେଖିଥିଲେ ତାହା ଉଦ୍ଧୃତ କରନ୍ତି : ପୋପଙ୍କ ପରି ଦଣ୍ଡ, ଟୋପା, ତିଲ ଯାହା ସେମାନେ ଧାର୍ମିକ ଉତ୍ସବରେ ପିନ୍ଧନ୍ତି, ପ୍ରାର୍ଥନା ସମୟରେ ଉଚ୍ଚନାକମାନେ ଦୁଇ ପକ୍ଷରେ ଛିଡ଼ା ହେବା, ଉଚ୍ଚନ ଗାଈବା, ଭୂତ ଛଡ଼ାଇବା ପାଇଁ ଝାଡ଼ ପୂଜା କରିବା, ଲମ୍ବାକର ନିକ ଅନୁସାୟାକ ମୁଣ୍ଡ ଉପରେ ସିଧା ହାତ ରଖି ଆଶୀର୍ବାଦ ଦେବା, ସାଧୁମାନେ ବିବାହ ନ କରିବା, ସରସେବା, ଉପବାସ, ମନ୍ତ୍ରକଥା, ପବିତ୍ରତଳ ଏହିପରି ଆହୁରି ଅନେକ ବିଷୟରେ ସମାନତା ସେ ଦେଖି ଆଶ୍ଚର୍ଯ୍ୟ ହେଲେ । ଆର୍ଥର ଲିଲି ଆହୁରି ଅନେକ ସମାନତାର କଥା ଉଲ୍ଲେଖ କରି କହନ୍ତି, ଅପରାଧ ସ୍ୱୀକାର କରିବା, ମୁଣ୍ଡ ମୁଣ୍ଡିତ କରିବା, ପ୍ରତିମା ପୂଜା, ପୋପ ବିଶ୍ୱପ ଆଦି ଅନେକ ପ୍ରକାର ପାତ୍ରା ଥିବା ପରି ଅନେକ ପ୍ରକାର ଲମ୍ବାଠାରୁ ଉଚ୍ଚ ପର୍ଯ୍ୟନ୍ତ ରହିବା, ପୁନର୍ଜନ୍ମ ସୃଷ୍ଟିକ ଚିହ୍ନପରି ହସ ଚିହ୍ନର ବହୁ ସମାନତା ରହିଛି । ଏଠାରେ ମନେ ରଖିବା ଉଚିତ ଯେ, କଣ ସଦିଓ ଶ୍ରୀକୃଷ୍ଣଧର୍ମ ପାଇଁ ଏକ ଯତ୍ନଶୀଳ ପ୍ରତୀକ ଏବଂ ଶୁଦ୍ଧିକାଠ ଅଟେ ତଥାପି ଏହାକୁ ଧାର୍ମିକ ପ୍ରତୀକ ଭାବରେ ପୂଜା କରିବା ହୁଏତ ହିଁ



କୌଣସି ଧର୍ମର ଉତ୍ତମ ଚିହ୍ନକୁ ସେମାନେ ଅନୁକରଣ କରି ନାକହମେ ସ୍ୱାକାର କରିଥିବେ । ଏହା ଲିଲିକ “ବୁଦ୍ଧ ଏଣ୍ଡ ବୁଦ୍ଧିଜିମ୍” ଏବଂ “ବୁଦ୍ଧିଜିମ୍ ଇନ୍ ଖ୍ରୀଷ୍ଟାନିଟିମ୍” ଗ୍ରନ୍ଥରୁ ଆମେ ଜାଣିବାକୁ ପାଉ ।

ଯଦିଓ ଯାଶୁ କହୁଥିଲେ ଯେ ସେ ଯାହୁଦୀମାନଙ୍କର ବ୍ୟବସ୍ଥା ରାଜିବାକୁ ନ ଆସି ଯଥାଯଥ ପାଳନ କରିବାକୁ ଆସିଛନ୍ତି ବୋଲି ତଥାପି ତାଙ୍କର ନୀତି ଓ ବ୍ୟବସ୍ଥା ଯେ ଯାହୁଦୀମାନଙ୍କଠାରୁ ସତେଷ୍ଟ ଭରତ ଥିଲା ତାହା ପୁରାତନ ନିୟମସହ ତାଙ୍କର ନୂତନ ନିୟମର ତୁଳନାକରି ଆମେ କହି ପାରିବୁ । ଯାଶୁ ମଧ୍ୟ ତାଙ୍କ ଉପଦେଶରେ ପୁରାତନ ନିୟମଠାରୁ ସେ କିପରି ଭିନ୍ନ ତାହା କହିବାକୁ ଯାଇ ବୀରସାର କହିଛନ୍ତି : ମୁଁ ତୁମମାନଙ୍କୁ କହୁଅଛି, ତୁମମାନଙ୍କ ଧାର୍ମିକତା ଶାସ୍ତ୍ର ଓ ପାଠୁଶାମାନଙ୍କ ଧାର୍ମିକତା ଅପେକ୍ଷା ଅଧିକ ବେଶୀ ନ ହେଲେ ତୁମେମାନେ କୌଣସି ପ୍ରକାରେ ସ୍ୱର୍ଗ ରାଜ୍ୟରେ ପ୍ରବେଶ କରିବ ନାହିଁ । ତୁମେମାନେ ଶୁଣିଅଛ ଯେ ଜିନ୍ତୁ ମୁଁ ତୁମମାନଙ୍କୁ କହୁଅଛି ... ଏ ପ୍ରକାର ଅନେକ ବ୍ୟବସ୍ଥା ବିରୁଦ୍ଧରେ ସେ ସ୍ୱର୍ଗ ଭଗ୍ନୋକ୍ତ କରିଛନ୍ତି ଏବଂ ବୀରସାର ଏ ଦୁଇଟି ବାକ୍ୟାଂଶ ସେ ବ୍ୟବହାର କରିଛନ୍ତି । ସଦାଗ୍ରତ ଦୃଷ୍ଟିରୁ ଯାଶୁ ଯେ ପୁରାତନ ଭାବବାଦୀଙ୍କଠାରୁ ବହୁଗୁଣରେ ଉଚ୍ଚରେ ଥିଲେ ତାହାର ଗୋଟିଏ ଉଦାହରଣ ହେଉଛି : ଯାଶୁ କହିଲେ— ତୁମେମାନେ ଶୁଣିଅଛ, ଉଚ୍ଚ ଅଛି, ତମ୍ଭର ପରିବର୍ତ୍ତେ ତମ୍ଭ ଓ ଦତ୍ତର ପରିବର୍ତ୍ତେ ଦତ୍ତ, ଜିନ୍ତୁ ମୁଁ ତୁମମାନଙ୍କୁ କହୁଅଛି, ଦୁଷ୍ଟର ପ୍ରତିରୋଧ କର ନାହିଁ, ମାତ୍ର ଯେ କେହି ତୁମର ଦାହାଣ ଗାଲରେ ଶୁପୁଡ଼ା ମାରେ, ତାହାକୁ ଅନ୍ୟଗାଲ ମଧ୍ୟ ଦେଖାଇ ଦିଅ । (ମାଥିର ୫ : ୨୦-୪୮) ।

ଯାଶୁଙ୍କ ଶିକ୍ଷା ଯିହୁଦୀମାନଙ୍କ ଶିକ୍ଷାଠାରୁ ଏତେ ଭିନ୍ନ ଓ ବୁଦ୍ଧିଜିମ୍ ଶିକ୍ଷାର ଏତେ ସମୀପବର୍ତ୍ତୀ ମନେ ହୁଏ ଯେ ତତ୍କାଳୀନ ପାଲେଷ୍ଟାଇନରେ ପ୍ରସ୍ତୁତ କୌଣସି ସମ୍ପ୍ରଦାୟରେ ସେ ଆସି ନ ଥିଲେ ତାହା ସମ୍ପୂର୍ଣ୍ଣ ରୂପେ ଅସ୍ୱୀକାର କରାଯାଇ ପାରିବ ନାହିଁ । ଆତ୍ମ ନମ୍ରତା, ସର୍ବ ଚରିତ୍ରତା, ଶୁଦ୍ଧତା, କ୍ଷମାଶୀଳତା, ଶାନ୍ତି, ଦାନ, ସହିଷ୍ଣୁତା, ପ୍ରେମ ଏବଂ ମନୁଷ୍ୟ ଜୀବନରେ ଉଚ୍ଚତମ ଆଦର୍ଶ ଆଦି କୌଣସି ବିଶାଳ ଖ୍ରୀଷ୍ଟଙ୍କ ବିଶାନ୍ତସହ ମିଶ୍ରିତ ହୋଇଯିବା ଫଳରେ ଏହା ଯିହୁଦୀ ଧର୍ମଠାରୁ ମଧ୍ୟ ଅଧିକ ସମୃଦ୍ଧ ଓ ବିଶାଳ ହୋଇ ଉଠିଲା । ସେପେନହର ଲିଲିକିନ୍ ଏଣ୍ଡ ଅଦର ଏସେକ୍”ରେ ବାଧ୍ୟ ହୋଇ ସ୍ୱୀକାର କଲେ ଯେ : ଖ୍ରୀଷ୍ଟଧର୍ମ ଯାହା ଭାରତବର୍ଷର ଜ୍ଞାନରୁ ସମ୍ଭୂତ ଯିହୁଦୀ ମତରୂପୀ ବିଦେଶୀ ବୃକ୍ଷ ଉପରେ ଲଗାଯାଇଛି । ପୁରୁଣା ବୃକ୍ଷର ପ୍ରକୃତ ରୂପ କିଛି ରହିଛି, କିନ୍ତୁ ଏଥିରେ ବହୁତ କିଛି ପରିବର୍ତ୍ତନ ହୋଇ ତାହା ଜୀବନ ଓ ସତ୍ୟଦ୍ୱାରା ସୁଶୋଭିତ ହୋଇପାରିଛି । ମିଳାଗୁରୁମ ପ୍ରହମଦ୍ୱ ତାଙ୍କ “ଡିସକ୍ସ ଇନ୍ ଇଣ୍ଡିଆ”ରେ ମଧ୍ୟ କହନ୍ତି : ଅନେକ ଖ୍ରୀଷ୍ଟିୟାନ ଦାର୍ଶନିକଙ୍କ ମଧ୍ୟ ଏହିମତ ଯେ ବୁଦ୍ଧଧର୍ମ ପ୍ରାତ୍ୟକ୍ତ ଖ୍ରୀଷ୍ଟଧର୍ମ ଏବଂ ଖ୍ରୀଷ୍ଟଧର୍ମ ପାଶ୍ଚାତ୍ୟର ବୁଦ୍ଧଧର୍ମର ଅନ୍ୟରୂପ ଅଟେ ।

ସେଣ୍ଡ ଅଗଷ୍ଟାଇନ୍ ବୁହର୍ଡି : ଯାହା ଆଜି ଖ୍ରୀଷ୍ଟିଆନ ମତ ବୋଲି କୁହାଯାଉ ଅଛି, ତାହା ପ୍ରାଚୀନ ଲୋକଙ୍କ ମଧ୍ୟରେ ମଧ୍ୟ ଥିଲା ଓ ତାହା ମାନବ ଜାତିର ଆରମ୍ଭ କାଳଠାରୁ ମେଳ ଖ୍ରୀଷ୍ଟଙ୍କ ଶରୀର ଧାରଣ କରିବା ପର୍ଯ୍ୟନ୍ତ ବରାବର ଉପସ୍ଥିତ ଥିଲା ।

ଏସବୁ ଦୃଷ୍ଟିରୁ ଖ୍ରୀଷ୍ଟଧର୍ମକୁ ଯେଉଁମାନେ ଏପର୍ଯ୍ୟନ୍ତ ବିଦେଶୀ ଧର୍ମ କହି ପ୍ରତ୍ୟାଖାନ କରନ୍ତି ସେମାନେ ଜାଣି ରଖିବା ଉଚିତ ଯେ ହିନ୍ଦୁଧର୍ମସହ ପାର-ପାରିକ ଭାବରେ ଦୀର୍ଘଦିନ ତଳେ ଏହାର ଏକ ଆତ୍ମିକ ଯୋଗସୂତ୍ର ଥିଲା । “ଜି ମାଷ୍ଟର ଏକ୍ ଆଣ୍ଡ ସ ହିମ୍” ପୁସ୍ତକରେ ଭଗିନୀ ନିବେଦିତା ଲେଖିଛନ୍ତି ଯେ ସ୍ତ୍ରୀମାନେ ବିଦେଶୀମତ ଯୁରୋପର କେଥଲିକ ଦେଶମାନଙ୍କରେ ଉତ୍ପନ୍ନ କରିବା ମଧ୍ୟରେ ହିନ୍ଦୁଧର୍ମ ସହିତ ଖ୍ରୀଷ୍ଟଧର୍ମର ସହସ୍ର ନିତ୍ୟନୈମିତ୍ତିକ ବ୍ୟାପାରରେ ସୌସାଦୃଶ୍ୟ ଦେଖି ତମତ୍ତକୃତ ହୋଇଥିଲେ । ଖ୍ରୀଷ୍ଟିୟାନମାନଙ୍କର ଉତ୍ପତ୍ତିରେ ରୁଚି ଓ ମତ ନିବେଦନ ହିନ୍ଦୁମାନଙ୍କର ଗୋଟି ନିବେଦନର ରୂପାନ୍ତର ବୋଲି ତାଙ୍କର ବୋଧ ହେଉଥିଲା । ଯାଜକମାନଙ୍କର କିଛି ଅଂଶରେ ମୁଣ୍ଡିତ ମସ୍ତକ ଭାରତୀୟ ସନ୍ନ୍ୟାସୀମାନଙ୍କର ମସ୍ତକମଣ୍ଡଳର କଥା ତାକୁ ସ୍ମରଣ କରାଇ ଦେଉଥିଲା । କେଥଲିକମାନଙ୍କୁ ମଝିରେ ମଝିରେ ଦେହରେ ଆଙ୍ଗୁଳି ଦ୍ୱାରା ଚିହ୍ନି ଅଙ୍କିତ କରିବାର ଦେଖି ହିନ୍ଦୁମାନଙ୍କର ପ୍ରକାରେ ନ୍ୟାସ କଥା ତାଙ୍କର ମନେ ପଡ଼ିଥିଲା ।

ଏପରିକି ସି. ଏଫ୍. ଏଣ୍ଡୁଜ ଭାରତର ଧାର୍ମିକ ବିଭୂତିଙ୍କ ସାଧୁତାରେ ଅତ୍ୟଧିକ ପ୍ରଭାବିତ ହୋଇ ଭାବିବାକୁ ଲାଗିଥିଲେ କି ଖ୍ରୀଷ୍ଟଙ୍କ ସୌଭାଗ୍ୟ ଅବଶ୍ୟ ଭାରତରୁ ଅନୁପ୍ରାଣୀତ । ଏଣୁ ସେ ଉଦ୍‌ଗ୍ରାହଣୀୟ ପାଖକୁ ଯାହା ଲେଖିଥିଲେ ତାହା ଗାଧାକୃଷ୍ଣନ୍ ତାଙ୍କ “ପୂର୍ବ ଓ ପଶ୍ଚିମରେ”ରେ ଉଦ୍ଧୃତ କରିଛନ୍ତି; ଉଚିତସାଧ ଅଧ୍ୟୟନରୁ ମୁଁ ବୁଝିବାକୁ ଆରମ୍ଭ କରିଦେଲେଣି କି ଖ୍ରୀଷ୍ଟଧର୍ମ ସ୍ୱତନ୍ତ୍ର ସେମିଟିକ୍ ଗପରିର ନୁହେଁ ବରଂ ହିନ୍ଦୁ ବିଶ୍ୱର ଓ ଜୀବନରୁ ଉଦ୍ଭୂତ । ଖ୍ରୀଷ୍ଟ ମତେ ଅରୁଚ, ଦୁର୍ଲଭ, ସୁନ୍ଦର, ପୁଣ୍ୟ ମନେ ହେଉଛନ୍ତି, ଯା’ର ବାକ ଉଚ୍ଚି ବିଦେଶୀ ଉର୍ମି ଉପରେ ଯାଇ ପଡ଼ିଛି । ଏ ଦୃଷ୍ଟିରୁ ଭାରତ ବିଶ୍ୱ ଉଚିତସାଧର ମହାନନୀ ଅଟେ । ଯିହୁଦୀ ବୃକ୍ଷକ ଖ୍ରୀଷ୍ଟ ସ୍ୱଭାବତଃ, ସ୍ୱ ଦୈବୀ ପ୍ରକୃତିର ଏକ ଅଂଶ ରୂପରେ ଅଣ ଯିହୁଦୀ ଅହିଂସାର ଆଦର୍ଶକୁ, ଯାହା ମୂଳତଃ ହିନ୍ଦୁଧର୍ମ ଦ୍ୱାରା ସଂବନ୍ଧିତ ଅଟେ, ମାନିବାକୁ ଲାଗିଥିଲେ । ତାଙ୍କଠାରେ ସାର୍ବଭୌମ କରୁଣା ଓ ସାର୍ବଭୌମ ସଦାଶୟତା ଥିଲା, ଯା’ର ପ୍ରମାଣ ଆମକୁ ଗାଲିଲିୟ ପାହାଡ଼ ଉପରେ “କୃଶ୍ନ” ଉପରେ ଚିତ୍ତିବାତ ଯତ୍ନଶାଠାରୁ ମିଳେ ।

“ହିନ୍ଦୁ ସୁପରିୟରାଟି” ପୁସ୍ତକରେ ତୁଲେବୋ ଲେଖିଲେ : ସହସ୍ର ସହସ୍ର ବର୍ଷ ପୂର୍ବେ ଭାରତରେ ଯେଉଁ ସଭ୍ୟତାର ସୃଷ୍ଟି ହୋଇଥିଲା, ତାହାରି ହିଁ ପ୍ରଭାବ ବର୍ତ୍ତମାନ ଆମ୍ଭ ଚତୁର୍ଦ୍ଦିଗରେ ଦୈନନ୍ଦିନ ଜୀବନ ମଧ୍ୟରେ ଦେଖୁଅଛୁ । ତାହା ସଭ୍ୟ ଜଗତର ପ୍ରାତ୍ୟସାମା ପର୍ଯ୍ୟନ୍ତ ବିସ୍ତୃତ ହୋଇ ରହିଛି । ଯୁରୋପ ଓ ଆମେରିକା ଯାଆନ୍ତୁ ଦେଖିବେ ଅଗରଙ୍ଗ ପ୍ରବେଶରୁ ପ୍ରଥମେ ଯେଉଁ ସଭ୍ୟତା ଆସିଥିଲା ତାହାର ହିଁ ପ୍ରଭାବ ସର୍ବତ୍ର ବିଦ୍ୟମାନ ।



କ୍ଷଣକେ ଦାରୁ ତ' କ୍ଷଣକେ ବ୍ରହ୍ମ ଆଡ଼ୁ ଆକରେ ଲୁଚିଯିବାର କୈତବ ସାମର୍ଥ୍ୟ ଧାରଣ କରି ତୁମେ ଯେ କେବେ କାହାକୁ ସମ୍ପୂର୍ଣ୍ଣ ଧରା ଦେଉଥିବ ଏ ବିଶ୍ୱାସ ଆସନ୍ତ ନାହିଁ । ଛଳିବା ତୁମ ଅଭ୍ୟାସ । ଅସ୍ପୃହତାକୁ ଆମକୁ ଠିଆ କରି ଦେଉଛ । କିଏ ଅନ୍ୟମରେ ଅଛ ତ' କିଏ ଜ୍ଞାନରେ । ସେଥିରେ ପୁଣି ଆମ ସାଙ୍ଗରେ ଏମିତି ଖେଳିବାର ଅର୍ଥ କ'ଣ ? ଘୋର ଅନ୍ଧକାର ଭିତରେ ତୁମେ ନାହିଁ ବୋଲି ଆମେ ବୁଝି ଆସିଲୁ- ବେଳକୁ ବୁଲୁଛୁ ବଂଶୀଧ୍ୱନି ଶୁଣାଯାଉଛି । କାହାର ବୋଲି ଉାବୁ ଉାବୁ ବିଜୁଳି ପରି ଚମକି ଯାଉଛ । ଆମେ ଅଗାଧ ବିଶ୍ୱାସରେ ବାହୁ ପ୍ରସାରି ଦେଉଛୁ । ଆଶ୍ଚର୍ଯ୍ୟର ବେଳକୁ ପରମରେ ମିଶି ଯାଉଛ । କହୁ ପରି ପୁଣି ଭଲ ଆସୁଛ ! ହାତ ପାଉ ନାହିଁ । ନିଷ୍ପତ୍ତକ ଗୁଠି ରହୁଛୁ । ଦେଖୁ ଦେଖୁ ଆମରି ବିକାପ ଭିତରେ ତୁମେ ଅସ୍ତ ହୋଇ ଯାଉଛ । ଅଛ ବୋଲି ପ୍ରତ୍ୟୟ ଦେଇ ନାହିଁ । ନାହିଁ ବୋଲି ନିଷ୍ଠୁରି ଦେଇ ନାହିଁ । ତୁମର ଅନନ୍ତ ଜ୍ଞାନ ଭିତରେ ତୁମକୁ ଖୋଜି ଖୋଜି ଆମର

ଭିତରେ ଲାଜ କରି ଦେଉଛ । ହାତ ଯୋଡ଼ିବୁ ସାକ୍ଷି ନେଉଛ ! ତୁମେ ସତେ କାହିଁକି ଏତେ ତୁରି ଯାଉଛ ଆମକୁ ? ଆମେ କ'ଣ ଏତିକି ଅଗୁଆର ହେଉଛୁ ଯେ ପୁରୁଣା କଥାକୁ ଅଡ଼ି ବସିବୁ ? ଆମ ପାଖରେ ତୁମେ ମିଛ କହିବା କୋଉ ନୁଆ କଥା ? ତୁମେ ଆମକୁ ମିଛ ନ କହିଲେ ଭଲ ଆଉ କହାକୁ କହିବ ?-କ-ସକୁ ନା ଇନ୍ଦ୍ରକୁ ? ତୁମେ ଆମକୁ ମିଛ କହ ବୋଲି ତ' ଆମେ ତୁମର ପ୍ରିୟଜନ ବୋଲି ଗର୍ବ କରୁ । ଅଭିମାନ ଛାଡ଼, ବନ୍ଧୁ, ସହସ୍ର ପ୍ରିୟଜନଙ୍କ ଆଗ୍ରହ ଅନୁରୋଧକୁ ଘେନା କର । ଆସ, ଅପାର ବାଳ ଅତେ ଅରେ ଗୋପକୁ ଯିବା ।

xxxଦ୍ୱାରକା ତ' ଏଠୁ ଅନେକ ଦୁର୍ଲଭ ବାଟ । ତଥାପି ତୁମ ମନ ରାଜିବାକୁ ଧାମର ଇଚ୍ଛା ନାହିଁ । ତୁମେ ସିନା ଆମ ମନ କଥା ଜାଣି ସୁଦ୍ଧା ଖାତିର କର ନାହିଁ । ଆମର ଯେତିକି ଭବ୍ବେଗ ତୁମକୁ ପହଞ୍ଚେଇବା ପାଇଁ ତୁମେ ସେତିକି ବିକଳ

ଆସ, ଗୋପକୁ ଯିବା...

ଶ୍ରୀ ଚନ୍ଦ୍ରଶେଖର ରଥ

ଯୁଗ ବିତି ଗଲଣି । ଏଠି ଆସି ପହଞ୍ଚିଲୁବେଳକୁ ତୁମେ ଲୁଚି ଯାଉଛ, କେତେବେଳେ ଦାରୁରେ ତ' କେତେବେଳେ ବ୍ରହ୍ମରେ । ଆମେ ତୁମ ପାଖରେ ସହସ୍ର ବାର ଭଳି ଯାଉଛୁ । ତୁମ କପଟ ଭେଦି ପାରି ନାହିଁ ।

ତୁମେ ଜଗନ୍ନାଥ ଭୋଲର ସମସ୍ତକୁ ସ୍ୱୀକାରି ନେଉଛ । ସମସ୍ତକୁ ନିକର କରିଛ ନିଜେ କାହାରି ହୋଇ ନାହିଁ । କାଳେ କିଏ ତୁମକୁ ଆସି ଅଧିକାର କରିଥିବ ଏଇ ଭୟରେ କ'ଣ ଏମିତି ଛତୁମ କରିଛ କି ? ଏମିତି ଆମଭଳି ଗରଡ଼ ବାଉଡ଼ଙ୍କ ହାବୁଡ଼େ ପଡ଼ିଗଲେ କାଳେ ସେମାନେ କିଛି ମାନିବେ ନାହିଁ, ଶୂନ୍ୟ ଶୂନ୍ୟ ଟେକି ନେବେ, ଏଇ ଆଶଙ୍କାରେ ହୁଏତ' ଏତେ ଆୟୋଜନ କରିଛ । ଗୁରିଦିନକୁ କଣ କରିଥିଲ । କାଳେ ଆମେ ଆସିଯିବୁ ବୋଲି ନିଶ୍ଚିନ୍ତ ଗୁଠିରହିଛ । ନିଷ୍ପତ୍ତକ ଗୁଠିବାରେ ପତା ଯୋଡ଼ିକ କେଉଁଠି ଲାଜ ହୋଇ- ଗଲଣି । ପଦ ପକାଣ ପରି ଆଖି ଚକା ଧରି ଗଲଣି । ବଞ୍ଚିଣୀ ଧରିଲେ ତିହା ପଡ଼ିଯିବ ବୋଲି ପ୍ରସ୍ତ ପ୍ରସ୍ତ ପାଟକନା ଗୁଡ଼େଇ ଥୋଇ ଦେଉଛ । ଏଠା ଲୋକେ ଜାଣି ଆମଠୁ ଆହୁରି ଅଧମ । ନ ହେଲେ କି ସେ ଖମ୍ବଳି ପଦାର୍ଥଟିକୁ ଚକ୍ଷୁ ବୋଲି ମାନି ଯାଇଥାନ୍ତେ ? କାଳେ କିଏ ବନମାଳା ପିନ୍ଧେଇ ଦେବେ ବୋଲି ଗଜାକୁ ଗୋପ୍ୟାନ କରି ଦେଉଛ । ଦାଣ୍ଡରେ ଚଲେଇ ନେବେ ବୋଲି ଗୋଡ଼ ଯୋଡ଼ିକୁ ଉଦର

କରି ଆମକୁ ସଙ୍ଗାପିଲେ ତୁମର ତୃପ୍ତି । ତୁମ ସାଙ୍ଗେ ପ୍ରୀତି ପାଳିବା ଜାରି କଣ ସତେ ! ଦେହ ଲୁହାରେ ଛାତି ପଥରରେ ବାନ୍ଧିଲେ ସୁଦ୍ଧା ତରଳି ବୋହିଯିବ । ଆମେ ସବୁ କେମିତି ଅଛୁ କେଜାଣି !

...ହେଉ ଯେ ଜଳାଶୟ ଦେଖାଯାଉଛି, ସେଇ ତ, ତୁମ ଦ୍ୱାରକା । ତୁମେ ସେଇଠି ରାକୃତି କଲୁବେଳେ ଯାହାକୁ ତୁମ ନିଜ ଚେକରେ ଅବରୋଧି ରଖିଥିଲ, ସେ ତୁମ ପଛେ ପଛେ ମାଡ଼ି ଆସିଲ । ସମୁଦ୍ର ମାଡ଼ି ଆସିଲ । କଳେ ଦ୍ୱାରକା ନାଶ ଗଲ । ତୁମେ କ'ଣ ଯେଉଁଠି ଅଧିକାର କର ସେଇଠି ସବୁବେଳେ ଏମିତି ପ୍ରକୟ ମଡ଼େଇ ଦେଇ ଗୁଲିଯାଅ ? ତୁମେ କ'ଣ ଜାଣିଥାଅ ତୁମ ପଛରେ ପ୍ରକୟ ଲୁଚି ରହିଛି ବୋଲି ? ତା' ହେଲେ ତୁମକୁ ଆଶାକରି ଯେଉଁମାନେ ବେଦି ରହିଥାନ୍ତି ସେମାନେ ରାସିଗଲୁବେଳେ ତୁମେ କ'ଣ ନିର୍ଦ୍ଦିକାର ଗୁଠି ରହିଥାଅ ? କିନ୍ତୁ ସମସ୍ତ ଦ୍ୱାରକାକୁ ଗ୍ରାସିଗଲ ପରେ ଯେତେବେଳେ ସମୁଦ୍ର ତୁମ ନିବାସ ଆଡ଼କୁ ମାଡ଼ି ଆସିଲ ତୁମେ କେମିତି ତାକୁ ବାରଣ କରି ଦେଇ ପାରିଲ ? ସମସ୍ତଙ୍କ ସାଙ୍ଗରେ ସେ ନିବାସ ଖଣ୍ଡକ ମଧ୍ୟ ମହାକାଳକୁ ଅର୍ପି ଦେଉଥିଲେ ତୁମ ଅଖଣ୍ଡ ଏଶ୍ୱର୍ଯ୍ୟରେ କ'ଣ ଅବା ଭଣା ହୋଇଯାଇଥାନ୍ତା ? ଏବେ ତୁମେ ନିଜେ ଖସିଗଲ; ନିଜ ନିବାସଟିକୁ ବଞ୍ଚେଇ ନେଇ ଅଥଚ ବାକି ସମସ୍ତକୁ ସମୁଦ୍ରକୁ



ପେଲି ଦେଇ ବୋଲି ଅପଖ୍ୟାତି ରଚିଗଣ । ଇଚ୍ଛା ହେଉଛି ଆମେ ମରିଯାଉ ପଛେ ତୁମ ନିନ୍ଦା ଶୁଣୁ ନାହିଁ !—ଖାଲି କ'ଣ ସେତିକି ?

....ହେଇ ସମୁଦ୍ର ଧାରେ ଧାରେ କଳା କଳା ବିଷରଙ୍ଗର ଏରକା ବଣ ଏବେ ବି ଦିଶୁଛି । ଛୁରା ଭଳି ଦାତୁଆ, ତୀର ଭଳି ତୀକ୍ଷଣ ପତ୍ର ଗହଳରୁ ଏବେ ବି ଝଣତ୍କାର ଶୁଣୁଛି । କେମିତି ସତେ ତୁମ ମନ ହେଉ ଏଡ଼େ ବଡ଼ ବଟଗଛ ପରି ବିଶାଳ ଯଦୁବଂଶଟିକୁ ନାରଖାର କରିଦେବା ପାଇଁ ! କି ଦୋଷ କରିଥିଲେ ଶାମ, ଅନିରୁଦ୍ଧ ଆଉ ପ୍ରଦ୍ୟୁମ୍ନ ? କେମିତି ତୁମ ହାତ ଗମ୍ଭୀର କନ୍ଦର୍ପ ପରି ସୁନ୍ଦର ସେ ପୁଅଟିର ମୁଣ୍ଡ ହାଣି ଦେବା ପାଇଁ ? ଆମକୁ ସନ୍ତାପିତ କରୁଥିଲ ବୋଲି ଆମେ ତୁମକୁ ନିଶ୍ଚର କରୁଥିଲୁ । କିନ୍ତୁ ତୁମ ଭିତରେ ଏପରି ନିର୍ମମ ପାତକ ରୁଚିଥିଲା ବୋଲି ତ' ଆମକୁ ଜଣା ନ ଥିଲା । ଶ୍ରୀକ୍ଷେତ୍ରରେ ଗମ୍ଭୀରା ଭିତରୁ ଗୁହଁଥିବା ସେ ଭାଇ ଭାଇ ଆଖିକୁ ଅନେଇଲେ ବେଳେବେଳେ କ'ଣ ସେଥିପାଇଁ ଡର ମାଡ଼େ ବି ?

....ଝାଡ଼, ଗୁଲିଯିବା ଏଇଠୁ । ଦ୍ଵାରକାର ଏ କାଳ ସମୁଦ୍ରକୁ ସମାଜିବା ପାଇଁ ଆମର ବଳ ନାହିଁ, ବନ୍ଧୁ, ତୁମକୁ ମଧ୍ୟ ସେ ରୂପରେ ସମାଜିବାକୁ ବଳ ନାହିଁ । ଅଷ୍ଟପାତରାଣୀକର ଏ ଐଶ୍ଵର୍ଯ୍ୟମୟ ଦ୍ଵାରକା, ଗୋଗରୁମି ଦ୍ଵାରକା ଆମର ଅନୁକମ୍ପ ନୁହେଁ । ଜାରା ଶବରର ଦ୍ଵାରକା, ବନ୍ଦୁପାତର ଦ୍ଵାରକା ଆମର ସହନୀୟ ନୁହେଁ ।—ସ୍ଵଳ, ଯିବା ଏଇଠୁ !

xxxତୁମେ କ'ଣ ହସିନାକୁ ଏବେ ବି ଏତେ ଭଲପାଅ ? ପାଣ୍ଡବକୁ ସଖାବୋଲି ସ୍ଵୀକାରି ନେଇପରେ ତାଙ୍କ ପାଇଁ କ'ଣ ନ କରିଛ ତୁମେ ? ପାଣ୍ଡବମାନେ ରାଜପୁତ୍ର । ଏକେ ଏକେ ବାହୁବଳରେ ରାଜଚକ୍ରବର୍ତ୍ତୀ ହେବାକୁ ସମର୍ଥ । ତୁମେ ତାଙ୍କୁ ଚୋଟି ନେଇ କରାଜ ନଶ୍ଵର ଆଉ ପାରିବୁ । ତମେ କ'ଣ ସଖାପଣ ଆଗରୁ କରିନାହିଁ ? ଏଥର କିନ୍ତୁ ପାଣ୍ଡବଙ୍କ ପାଇଁ ପ୍ରାଣପଣ କରିଦେଲ । ହେଲେ, ପାଣ୍ଡବେ ତ' ତମ ପାଇଁ ଚିକାର୍ଯ୍ୟ ଘୁଷି ନାହାନ୍ତି । ରଜାପୁଅର ମୁରାଟ, ଅନ୍ୟକୁ ବିନିଯୋଗ କରିବାତ ତାଙ୍କ ଅଧିକାରକୁ ତୁମେ କେଡ଼େ ସହଜରେ ମାନି ଯାଇଛ ! ତାଙ୍କ ପାଇଁ ଦୂତ, ତାଙ୍କ ପାଇଁ ସରସ, ତାଙ୍କ ପାଇଁ ସାରଥୀ ହୋଇ ବସିବାରେ ତୁମ ଶ୍ରେଷ୍ଠପଣ, ଜ୍ୟେଷ୍ଠ ପଣ କେଉଁଠି ଥୋଇ ଦେଇ ଚିତ୍ତୁ ଆମ ପାଇଁ ତୁମ ଶ୍ରୀଅଙ୍ଗରେ ଅମଙ୍ଗଳ ଦିଶିଗଲେ ଆମ ବୁଦ୍ଧ ଫାଟି ଯାଏ । ଗୋପାଳ ପୋଏ ତୁମକୁ କାନ୍ଧରେ ବସାଇ ଜଗତ ତୁମି ଯାଉଥାନ୍ତେ । ତୁମ ପାଇଁ ପ୍ରାଣ ବିସର୍ଜି ଦେଇଥାନ୍ତେ । ଏପରି ଅନୁଗତ ସହକର କ'ଣ ସଖା ନୁହନ୍ତି । ତାଙ୍କୁ ଅବହେଳା କଲେ ସେମାନେ ଜାଣି ପାରନ୍ତି ନାହିଁ ବୋଲି, ତୁମେ ତାଙ୍କୁ ଛାଡ଼ିଗଲବେଳେ ତୁମ ହସ ହସ ମୁହଁକୁ ଗୁହଁ ତୁମ କପଟକୁ ସନ୍ଦେହ କରି ପାରନ୍ତି ନାହିଁ ବୋଲି, ସେମାନେ ଧନ୍ୟାନ୍ୟା ରାଜପୁତ୍ର ନୁହନ୍ତି ବୋଲି, ତେଜ

ଐଶ୍ଵର୍ଯ୍ୟରେ ତୁମ ସମକକ୍ଷ ନୁହନ୍ତି ବୋଲି ତୁମେ ତାଙ୍କୁ ଭୟେଣୀ କରିଗଲ କି ? ଗଜପତିର ଭୋଗ ଭାଗ୍ୟ, ଛତିଶା ନିଯୋଗ ଛପନ ପରଟି ଗୋଗକୁ ଗୋପାଳେ ସମର୍ଥ ନୁହନ୍ତି ସତ, ହେଲେ ସର୍ବସ୍ଵ ନିଗାଡ଼ି ଦେଇ ଦେବାରେ ତାଙ୍କର ଦ୍ଵିଧା କାର୍ଯ୍ୟଣ କେବେ ଦେଖିଛ କି ? ହଉ ହେଲା, ତୁମର ଯେତେବେଳେ ଯାହାକୁ ମନ ହେଲା ସେଥିରେ କେଉଁ ଆପରି କରିବାକୁ ଆମେ କିଏ ? ତୁମକୁ ସାର୍ବଭୌମ ଅଧିକାର ଦେଇ ମୁଣ୍ଡରେ ବସେଇଲା ପରେ ତୁମେ ଯାହାକଲେ ସୁଦ୍ଧା ଆମକୁ ସୁନ୍ଦର ।

ତୁମେ ଅନେକ ଦିବ୍ୟ ଅଦିବ୍ୟ କର୍ମ କରୁଥିଲବେଳେ, ତୁମକୁ କିଏ କ'ଣ ରୂପେ ଦେଖିଛି, ବୁଝିଛି । କିଏ କ'ଣ ପାଇଛି, ଦେଇଛି । ଆମେ ଖାଲି ମୁଗ୍ଧ ବିମୁକ୍ତ ହୋଇ ଅନେଇଥିବା କଥା । ଯମୁନା ନରର ବାଲିପଠା ଉପରେ ଆମକୁ ଦୁଇଦଳ କରି ଲଢ଼େଇ ଦେଉଥିଲା । ନକେ ଲଢ଼ୁଥିଲା । ଆମେ ଖେଳରେ ଖେଳରେ ମରାମରି ହେଉଥିଲୁ । ଖେଳ ଭଗାନ୍ତୁ ଆମେ ହସୁଥିଲୁ; ତୁମେ ହସୁଥିଲ । ଏଇଠି ସେଇ ଅଭ୍ୟାସରେ ଦୁଇପକ୍ଷକୁ ଲଢ଼େଇ ଦେଲ । ତୁମକୁ ଶଂଖ ଶବ୍ଦ ହେଲା । ରାଷ୍ଟ୍ର ପରି ରାମ ରୂପୀ ଯୋଦ୍ଧାମାନେ ଯି-ହନାଦ କଲେ । ହସ୍ତୀଙ୍କ ବୃ-ହଣ, ଅଶ୍ଵଙ୍କ ହ୍ରୋଷା ଭିତରେ ନେମି-ଗୋଷ ମିଶିଗଲା । ହୁ-କାର, ହାହାକାର ମିଶିଗଲା । ଆକାଶ ଆଛନ୍ଦ ହେଲା ଶରଜାଲରେ । ପୁଅିବା ପ୍ରାବିତ ହେଲା ଉଡ଼ରେ । ଦିନ ଦିନ ଧରି ଅଠର ଦିନ ଏଠି କଳିଲା ହୁତାଶନ । ତୁମେ ହିଁ ପ୍ରଥମେ ଅଗ୍ନି-ସ-ଯୋଗ କରିଥିଲ । ତୁମେ ହିଁ ଉଥରକୁ ଧରି ସେ ମଜନର ମଝିରେ ନିରସ ରହି ଅଷ୍ଟଧାରୀମାନଙ୍କୁ ବିଘ୍ନୁଣିତ କରୁଥିଲ; ଚୁଣ୍ଡିଭୂତ କରୁଥିଲ । ଖେଳ ସରିଲା ବେଳକୁ ବୁଝି ଗୁଣ୍ଠ କବଚ ଭିତରେ ପାଞ୍ଚଟି କ୍ଵାତ ରାଜପୁତ୍ର ବାଟ ବାରି ନୀରବ ଗୁଲିଗଲେ । ତୁମେ ହିଁ ଏ ଖେଳ ଶେଷରେ ରହିଗଲ ହସିବାପାଇଁ । ବାକି ସମସ୍ତେ ତ' ମୃତାହତ !—କାହିଁକି ଏପରି କଲା, ବନ୍ଧୁ ? ଦ୍ଵାରକାରେ ଯଦୁବଂଶ ପରି କୁରୁକ୍ଷେତ୍ରରେ ଯୋଦ୍ଧବଂଶଟିକୁ ନିପାତ କରିଦେଲା ! ତୁମର ସେ ଧର୍ମ ଯୁଦ୍ଧରେ ଧର୍ମ ନିକେ ଯୁଦ୍ଧ କରୁଥିଲେ, ନା ଅପେକ୍ଷା କରୁଥିଲେ ତୁମ ଆତ୍ମଆଳରେ, ସମୁଦ୍ରପରି ?—ପୁତ୍ର ସରିଗଲେ ମାଟି ଆସି ଅଧିକାର କରିବେ, ସ୍ଵୟଂ ଛାପିତ ହେବେ ବୋଲି ?

ତୁମେ ଭାରି ବିଚିତ୍ର ଖେଳୁଥାଡ଼ ବନ୍ଧୁ ! ତୁମ ମାରଣ, ତାରଣ ବାରିବା ଦୁଷ୍ଟକର । ପାଣ୍ଡବେ ତୁମ ପଞ୍ଚୁପ୍ରାଣ ପରା ! କ'ଣ କଲ ତାଙ୍କୁ ? ଜୀବନ ସାରା ବନବାସ କଷ୍ଟ, ଅନବସ କଷ୍ଟ ଦେଇ ଅସମାନିତ କଲ । ଧନୁହଳରେ ତେଜି ଧରିବାର ଯୋଦ୍ଧାପଣ ଯେଉଁ ରାଜପୁତ୍ରପର, ଯେ ଗୁହଁଲେ ମୁହଁଗଲେ ଧନକୁ କସ କରି କୁବେର ସଂପତ୍ତି ଅକଳାଡ଼ି ଦେଇ ପାରେ ତାଙ୍କୁ ନେଇ ଅରଣ୍ୟପୁରରେ ବୃହନ୍ନକା କରି ରଖେଇଲ ? ସାମର୍ଥ୍ୟର ଅପତୟ କରେଇଲ ! ସାମର୍ଥ୍ୟର ନିନ୍ଦା ହେଲେ



ପରା ମରଣଠି ବଳି ଦୁଃଖ ହୁଏ ! କାହିଁକି ସେ ଆଶ୍ରିତ ମଣିଷକୁ ନେଇ କଣ୍ଠେଇ ଭଳି ନଚେଇଲ ?—ନାକ ଘୋସାରିଲ ? କାହିଁକି ଗାଳସଭାରେ ଯାଜ୍ଞସେନୀର ତେଡ଼େ ବଡ଼ ଅପମାନ କରେଇଲ— ତା'ପୁଣି ଗାମାଙ୍ଗୁନ ପରି ସମର୍ଥ ପତିମାନଙ୍କ ଆଗରେ ? ଓଃ, ନାରୀଟିଏ ବଳାତ୍କାର ବିବସ୍ତ ହେବା ପର୍ଯ୍ୟନ୍ତ କାହିଁକି କଥା ଗଲ ! ତୁମକୁ ସତେ ଆଶ୍ରିତ ହେବା ଯାହା ଅଗ୍ନିକୁ କୋଳ କରିବା ତାହା । ତୁମେ କାଳିଦିଅ, ପୋଡ଼ି ଦିଅ, ନାରଖାର କଳିଦିଅ । ସବୁ ଦୁର୍ଭିକ୍ଷ ଯାତନା ତୁମେ ନାରୀ ଉପରେ ହୁଅନାହିଁ ଦିଅ କାହିଁକି ? ତୁମର ରାଜକନ୍ୟା ତୁମର ଖୁବ୍ ପ୍ରିୟଜନ ପରା ! ତାକୁହିଁ ବାଣ୍ଟିଲ ବାରମ୍ବାର ଲକ୍ଷ୍ମୀତ ହେବାକୁ, ଦୁଃଖାସନ ହାତରେ, କାଟକ ହାତରେ ! ତାକୁ ହିଁ ବାଣ୍ଟିଲ ଏକାଥରେ ପାଞ୍ଚଟି- ଯାକପୁଅର କଟା ମୁଣ୍ଡ ଦେଖିବାକୁ ! ତାକୁହିଁ ବାଣ୍ଟିଲ ସବୁ ହାରି ସାରି ଟଳମଳ ଗୋଡ଼ରେ ମୃତ୍ୟୁର ପାହାଡ଼ ଚଢ଼ିଲ ବେଳେ ପ୍ରଥମେ ଝୁଣି ପଡ଼ିବାକୁ !— ସୁରତ୍ରା ତୁମ ଭଉଣୀ ପରା ! ତାକୁ କେମିତି ଏଡ଼େ ବଡ଼ ପୁତ୍ର କଷ୍ଟ ଦେଇପାରିଲ ? ତା ପୁଣି ଅଭିମନ୍ୟୁ ଭଳି ପୁଅ ! ତୁମେ ଏଡ଼େ ନିର୍ମମ ହତ୍ୟା କରିପାର ? ଅଭିମନ୍ୟୁର କଣ ଦୋଷ କହିଲ ? ତାକୁ କଣ କୌଣସି କାରଣରୁ ସହି ପାରିଲ ନାହିଁ, ଦୁର୍ଗାର ମଣିଲ ତାର ଶୌର୍ଯ୍ୟ ପାଇଁ ? ଅର୍ଜୁନର ପୁଅ ବାସୁଦେବଙ୍କ ଉଶଳା ସେମିତି ନ ହୋଇ ଆଉ କେମିତି ହୋଇଥାନ୍ତା ? ସେଥିପାଇଁ କଣ କାଣି ଶୁଣି ତାକୁ ଶତ୍ରୁ ଘେରରେ ପକାଇ ଏମିତି ମରାଯାଏ ? —ସେହିଭଳି କାରଣରୁ କ'ଣ ବେଲାକସେନର ମୁଣ୍ଡ ହାଣି କଷ୍ଟ- ଓମ୍ଭ ଉପରେ ଥୋଇଦେଲ ? —କି ବିଚିତ୍ର ତୁମ ଜଙ୍ଗ ! ସବୁଠି କ'ଣ ଆପଣା ଲୋକକୁ ମାରିବା, ମରେଇବା ତୁମ ନୀତି ? ନିଜ ଅବୟବକୁ ହାଣି ଦେଲପରି ଆତ୍ମହତ୍ୟା ହେଲ ସୋମବଂଶ । ତୁମେ ହିଁ ସେମାନଙ୍କୁ ବାଧ୍ୟ କରିଥିଲ ନିଜ ନିଜର ରତ୍ନପାତ କରିବାକୁ ! କେବଳ ଅର୍ଜୁନ ନୁହେଁ, ପ୍ରତ୍ୟେକ ଯୋଦ୍ଧା ରିତରେ ଅର୍ଜୁନଟିଏ ଅମଙ୍ଗ ହୋଇଥିଲ ଧନୁ ଟେକିବାକୁ । ଆଗରେ ସୁକନ କୁଟୁମ୍ବାକୁ ଦେଖି ତାର ସ୍ଵାୟମ୍ଭୁ ମଣ୍ଡଳ ଦୁର୍ବଳ ହୋଇଯାଇଥିଲ । ଅପରକୁ ଦେଖି ପାରିଲେ ସିନା ସେ ଲଜୁଥାନ୍ତା । କେମିତି ରତ୍ନରେ ବାଡ଼ ପକେଇ ସେ ଆତ୍ମୀୟ ଗୁଡ଼ାକୁ ସଂହାର କରିଦେଇ ପାରିବ ?—ସେ କଣ ତୁମଭଳି ହେଉଚିକି ? ସେ ପରା ମଣିଷ ଟିଏ ! ତୁମେ କିନ୍ତୁ କଣ ଛାଡ଼ିଲକି ? ତାର ସେ ଅନିଚ୍ଛାକୁ ଅନେକ ଉପରୁ କରି ଶସେଇ ଦେଲ ! ସେଇ ପୁରୁଣା କଥା— ପୁଣି ନାରୀଟିକୁ ତା ଅନିଚ୍ଛାରେ ବିବସ୍ତା କଲ ପରି ! ତୁମେ ସେଇ ତାର ଶ୍ରେଣୀ ରହିଗଲ ଚିରକାଳ ବନ୍ଧୁ ! ନଗ୍ନ ରୂପ ଏକ ଅସହାୟ ରୂପ ! ତାକୁ ଦେଖିବାକୁ ତୁମର ଏଡ଼େ ସରାଗ କାହିଁକି କହିଲ ? ନଗ୍ନତା କଣ ସତ୍ୟ ?

ଦେଖାଇଲ । ସେମାନେ ମରି ସାରିଥିଲେ । ଅର୍ଜୁନ ଅମଙ୍ଗ ହୋଇଥିଲେ ସୁଦ୍ଧା ସେମାନଙ୍କର ପ୍ରାଣ ନ ଥିଲ । ଅର୍ଜୁନ ତୁମ ମୁହଁକୁ ଗୁହଁଦେଲ । ସେ ମୁହଁକୁ ଗୁହଁଲେ ଯାହା ହୁଏ ତାହା ହେଲ । ସେ ନିର୍ଦ୍ଦିଗ୍ଧର ସଂହାର କରିଗଲ, ଗାଈ, ବନ୍ଧୁ, କୁଟୁମ୍ବା, ଗୁରୁ, ପରିଜନ ସମସ୍ତଙ୍କୁ, ଧର୍ମ ପାଇଁ ତୁମ ଆଗରେ, ତୁମକୁ ସାକ୍ଷୀ ରଖି !

ପାଞ୍ଚବେ ବନ୍ଧିଲେ, ଯେମିତି ଧୃତରାଷ୍ଟ୍ର ଗାନ୍ଧାରୀ ବିଦୁର ମଧ୍ୟ ବନ୍ଧିଲେ । ସାର ଶୂନ୍ୟ ଖୋଳପା ଗୁଡ଼ିଏ !—କାହାକୁ ନେଇ ବନ୍ଧିବେ ?—ପୁଅଟିଏକୁ, ଯେ କାହାରି ନୁହେଁ ? —ଏ ଆକାଶକୁ, ଯାହା ସହିତ ସଂପର୍କ ଯୋଡ଼ି ହୁଏ ନାହିଁ ?—ତୁମକୁ ଯେ ଯୁଦ୍ଧ ସରୁ ସରୁ ତାକୁ ସେ ରତ୍ନ-କର୍ମ ମରେ ଛାଡ଼ିଦେଇ ଦୂରକା ଫେରିଗଲ ? ତୁମେ ଭାରି ପ୍ରତାରିତ କରିପାର, ବିସ୍ମୃତ, ବିଦ୍ରବିତ କରିଦେଇ ପାର । ଆମ ପାଇଁ ଏକତା କିଛି ନୁଆ କଥା ନୁହେଁ । ତୁମର ସେ କୈତବ ଆଚରଣ ଆମେ ବହୁକାଳୁ ଜାଣିଛୁ । ତୁମ ସୁକନ-ନିଧନ ନୀତି ମଧ୍ୟ ଖୁବ୍ ପୁରୁଣା । ତୁମେ ଆମର ସବୁ କଥାରେ ହସୁଥାଅ । ଜ୍ଞାନ, ଅଜ୍ଞାନ, ଅଭିମାନ ଅବିଗୁଣ, ସୁଖ ଦୁଃଖ ହସ କାନ୍ଦ, ପାଇଁ ଆମର ଅଭିଯୋଗ, ଅନୁନୟ ଗୁଡ଼ି ନିନ୍ଦା—ସବୁ କଥାକୁ ସେଇ ଭିତ୍ତି ବିସ୍ତୃତ କୋମଳ ହସ । ଉଡ଼ୁ ସିଂହାସନ ଉପରେ ବିକେ ହେଲେ ଚନ୍ଦନ ଚିତା ପରି ସେ ହସଟିକୁ ମୁହଁରେ ଚିତ୍ର କରି ବସିଥାଅ ? —ତୁମ ମନକୁ ଆମ କଥା ପାଏ ନାହିଁ ବୋଲି ? —କରତଳ ଲଗେ ବୋଲି ? ଆମକୁ ଭଲ ପାଅ ବୋଲି ?— ନା ସେମିତି ହସିବା ତୁମର ଅଭ୍ୟାସ ବୋଲି ??

ଏ କ୍ଷେତ୍ରକୁ ଆସ, ପାରି ହୋଇଯିବା, ବନ୍ଧୁ ; ବାଟରୁ ଆଉ ସୁଟି ଗୋଟାଇବା ନାହିଁ । କିନ୍ତୁ ଆଡ଼ ହୋଇ ଗୁଲିଯିବା ଅବା କିପରି ? ତୁମେ ବଳେ ଠିଆହୋଇ ଯାଉଛ ; ଆନନ୍ଦନା ହୋଇ ଶୂନ୍ୟକୁ ଗୁହଁତ କାହିଁକି ? — ହଁ, ଏଇଠି ଗାୟଦେବ ଶରଣଯ୍ୟା କରିଥିଲେ । ଅସଂଖ୍ୟ ଶରପକା ଦେଇ ଶୁଣ୍ଠିନ ପିତାମହଙ୍କର ପୁରାତନ ରତ୍ନ ଝୁରି ଏ ଭୂଇଁ ଓଦା ହୋଇଥିଲ ।ଏଇ ସେଇ ନିମ୍ନଗୁମ୍ଫା, ସେଇଠି କର୍ଣ୍ଣ ରଥର ଚକ୍ର ପଶି ଯାଇଥିଲ ମାଟି ଭିତରେ । ଆକାଶରୁ ଅଖଣ୍ଡ ଅଭିଶାପ ବର୍ଷୁଥିଲ । ସୂର୍ଯ୍ୟ ରତ୍ନ-ସମୁଦ୍ରରେ ଅସ୍ତମିତ ହେଉ ଥିଲେ ।..... କଟାହ ପରି ବୁରାକାର ଏ ଭୂମି ସେଇ ଚକ୍ରବ୍ୟୁହର କେନ୍ଦ୍ର । ଏଇଠି କୁମାର ଅଭିମନ୍ୟୁ ବହୁ ଅସ୍ଵାସାତରେ ସିଂହ ଶିଶୁପରି ଲେଟି ପଡ଼ିଥିଲ । ମେଘ ଉତ୍ତାଡ଼ରେ ଲୁଚି ଯାଇଥିଲ ଧର୍ମ ।..... ଏଇଠି ମଧ୍ୟଗୁମ୍ଫା । ଏଇଠି କୟସ୍ତମ୍ଭ ! ଏଇଠି ଆରତ୍ର ସାକ୍ଷୀ- ହରେ ମୁକ୍ତକେଶା ଯାଜ୍ଞସେନୀଙ୍କର ଦେଶୀ ସଂହାର ହୋଇ- ଥିଲ । ରତ୍ନ ଥୋପିଥିଲ ପରିତ୍ରସ୍ତ କେଶାବ୍ରହ୍ମ, ଜୋଧରେ କଂପୁଥିଲ ନଖାଗ୍ରୁ, ବିଦୀର୍ଣ୍ଣ ଯୋଦ୍ଧାର ବକ୍ଷରୁ, ବାହୁମୁକରୁ ! ଆଉ ତେଣେ ଯିବା ନାହିଁ ବନ୍ଧୁ ! ତେଣିକି ହାହାକାରର ହସ୍ତିନା ! ଭର୍ତ୍ତୃହରା କୁଳବଧୁମାନଙ୍କର ରୋଦନ ଶୁଣି ହେବ ନାହିଁ । ଅର୍ଥ ଆଖିରୁ ଲୋଚକପାତ ଦେଖି ହେବ ନାହିଁ । ପିତୃ- କୃତ ପିତୃକୃତକୁ ହରାଇଥିବା ସେ ପାଞ୍ଚଟି ବିକେତାଙ୍କର ବିଷଣ୍ଣ ମୁହଁକୁ ଗୁହଁହେବନାହିଁ !—

ଅର୍ଜୁନଟିକୁ ନାନା ପ୍ରକାରେ ବୁଝେଇଲ ; ତାକୁ ବିହୃତ, ବିମୁକ୍ତ କଲ ତୁମ ଜଙ୍ଗରେ ! ବାସୁମୁହିଁ ଖଣ୍ଡି ଆମକୁ ଡରାଇ ଥିଲ । ପାଟି ମେଲେଇ ମା ବିଗୁରିଟିକୁ ବିମୁକ୍ତ କରିଥିଲ । ସେଇ ବିଦ୍ୟା ପ୍ରସୋଗ କରି ଅର୍ଜୁନକୁ କାକୁ କରିଦେଲ ! ସୂର୍ଯ୍ୟ- ମର୍ତ୍ତ୍ୟ-ପାତାଳ ଗତାଗତ ବର୍ତ୍ତମାନକୁ ହାର କରି ପିନ୍ଧିଲ । ପାଟି ବିଷ୍ଣାର କରି ଦାନ୍ତ ସଂଧାରେ ଲୁଣ୍ଠିଥିବା ଯୋଦ୍ଧାମାନଙ୍କୁ



କୃଷ୍ଣକ୍ଷେତ୍ର ତୁମ ପାଇଁ ଧର୍ମ କ୍ଷେତ୍ର । ତୁମେ ସେଇଠି କଣ ଭାଙ୍ଗିଛ କଣ ଗଢ଼ିଛ ତୁମକୁ କଣ । ଆମ ପାଇଁ ଏ ରୂମି ଏକ ଦୁଃସହ କଣାବଣ । କୃଷ୍ଣକ୍ଷେତ୍ରରେ କୃଷକନ ନାହିଁ, କଦମ ନାହିଁ ଆମେ ପାଟଳ ପୁଲ ତୋଳି ମାଳ ଗୁଢ଼ିଛୁ । କିନ୍ତୁ ଏତେ ପାଟଳ ଭର, ଏତେ କଟା ମୁଣ୍ଡ ବୁଡ଼ୁଛୁ ଝଡ଼ି ପଡ଼ିବାର ଦେଖି-ନାହିଁ କି ଜାଣି ନାହିଁ ! ଏଠି ତୁମ ମୁକୁଟରେ ମୟୂର ରୁଚ ନାହିଁ । ତୁମ ଦେକରେ ବନମାଳା ନାହିଁ । ତୁମ ଆଖି ଆରତ । ତୁମ ଭୁକୁଟି କୁଟିବ । ତୁମ ଦେହରେ ଶ୍ରମଝାଳ; ମୁହଁରେ ଘୋଡ଼ା ଟାପୁରୁ ଭୃତ୍ୟିବା ଧୂଳି ପଟକ । ତଥାପି ତୁମେ ସୁନ୍ଦର ଦିଶୁଛ । ତଥାପି ତୁମ ଓଠରେ ସେଇ ହସ ପାଖରେ ଆମେ ପ୍ରାଣ ବିକି-ଦେବୁ କିନ୍ତୁ ତୁମେ ପୁଣି ମୁହୂର୍ତ୍ତକେ ହୁତାଶନ ପରି କଳି ଉଠୁଛ । ବିଛାରି ଯାଇଛ ଦିଗ୍‌ବିଦିଗ । ତୁମକୁ ଗୁଣି ହେଉ ନାହିଁ । ସହସ୍ରେ ସୂର୍ଯ୍ୟ ପରି ତୁମେ ଜଳୁଛ । ତୁମକୁ କଳି ହେଉ ନାହିଁ । ଏ ରୂପ ପାଇଁ ଦେବତା ମାନେ ନିଶିଦିନ ଆଶାକରି ରହିଛନ୍ତି । ସିଦ୍ଧବାଧକ ଅପେକ୍ଷା କରି ରହିଛନ୍ତି । ଆମେ କିନ୍ତୁ ତୁମର ଏ ଗୟାବହ ରୂପକୁ ନେଇ କ'ଣ କରିବୁ; କେଉଁଠି ସଂପାଦିବୁ ? ଶୁଭ ଏ ଉଚ୍ଚ ନଦୀ ପାର ହୋଇ ଯିବା ବନ୍ଧୁ ! ଓଃ, ଆମେ ବରଂ ଆଖି ବୁଜି ଦେଉଛୁ, ତୁମେ ହିଁ ପାରି କର ନେଇ ଯାଅ !

xxx କନୁ ମାଟି ହୋଇ ଥିବାରୁ ଏ ମଥୁରା ନଗରୀ ତୁମକୁ କେମିତି ଦିଶୁଥିବ କେଜାଣି, କିନ୍ତୁ ଆମ ପାଇଁ ମଥୁରା ସବୁବେଳେ ନଇ ଆରପାରି ଅନ୍ଧାର । ସେଇଠି ଚିରକାଳ କଂସ ରାଜୁଟି କରୁଥାଏ । ମୁଷ୍ଟିକ, ଗୁଣ୍ଡରମାନେ ତାକୁ ଘେରି ରହିଥାନ୍ତି । ସେ କଖଡ଼ି ଉପରେ ବସି ଚହ ଚହ ହସୁଥାଏ । ମଥୁରା ପାଷାଣମୟ ପାଚେରୀମୟ ବନ୍ଦୀଖାନ । ସେଇଠି ଆତ୍ମୀୟମାନଙ୍କୁ ଶାନ୍ତନିରେ ବାନ୍ଧି ରଖାଯାଏ । କନିତ ଶିଶୁମାନଙ୍କୁ ଶିକାରେ ଛେଡ଼ି ନିପାତ କରାଯାଏ । ଅତ୍ୟନ୍ତ ଧୂର ଉମି, ରୁକ୍ଷ, ଅନାତ୍ମୀୟ ଉମି ଏଇ ମଥୁରା । ତଥାପି ଭାର୍ଗବତୀ ମଥୁରା ତୁମକୁ ତ କନୁ ଦେଇଛି । ସେଥିପାଇଁ ସେ ମଥୁରା ନୁହେଁ, ମଥୁରା । ସଦି କଂସ ନଗରୀରେ କଷ୍ଟ ସମ୍ଭବି ଗଲ ସେ ଆଉ କି କଂସ ? ସେଇ ଦିନଠାରୁ ଜାଣି ମଥୁରାରେ ମଧୁ ସଂଗ୍ରହ ହୋଇଗଲା ; କଂସପୁର ମଧୁପୁର ହୋଇଗଲା ।

କଂସର ଭିତରଯାକ ଅନ୍ଧାର ହୋଇଥାଉ । ସେଥିରେ କଣିକାଏ ଉନୁ ଖତା ତ ନିଶ୍ଚୟ ଅଛି ସେ କଷ୍ଟକୁ ଆବାହନ କରୁଛି । ସେହିପରି ତୁମେ ଯାହା ମନ ତାହା ହୋଇ ଥାଅ, ମାତୁକ ଜମରେ ତୁମ ଭିତରେ କିଛି ମାତ୍ରାରେ କଂସ ଗର, କିଛି କିଛି କୁରତା ରୁଚି ରହି ନାହିଁ ବୋଲି କହି ପାରିବ କି ? ଆମେ କିନ୍ତୁ କଷ୍ଟବିରୋଧ ପ୍ରାଣୀ । କଂସ ଆମକୁ କଷ୍ଟଣ ଦେଉଥିଲେ ସୁଦ୍ଧା ଆମର ବେଳ କାହିଁ ତା ବିଷୟ ଚିନ୍ତା କରିବାକୁ ।

..... ଏଇ ସେଇ ରାଜ ନରର । ଖୁଆଡ଼ ଖୁଆଡ଼ ଘର । ପୁତ୍ର ପୁତ୍ର ପାଚେରୀ । ପଥରର ବିଚିତ୍ର ସୁଂଘା ଭିତରେ ଅସୁର ଗର୍ଭି । ଏତେ ପ୍ରତାପୀ ପୁଣି ଏତେ ଭୟାବୁର ହୁଅନ୍ତି ? ବର୍ଷ ବର୍ଷ ଧରି ତାକୁ ଗାଡ଼ିରେ ନିଦ ନାହିଁ କି ଦିବସରେ ଭୋକ

ନାହିଁ । ତା ମର୍ମ ଅରୁଛି ଭୟରେ । ସବୁବେଳେ ଶୂନ୍ୟବାଣୀ ଶୁଭୁଛି - 'ମରିବୁ ମରିବୁ ଅସୁର । ଅଷ୍ଟମ ଗର୍ଭକୁ ବେନିପାଳ ହୋଇଯିବ ତା ପତ୍ନୀ । ଛିଣ୍ଡି ପଡ଼ିବ ଆକାଶ । ସବୁବେଳେ ଓହଳି ରହିଥିବା ପାହାଡ଼ ପରି ମୃତ୍ୟୁ ତା ମୁଣ୍ଡ ଉପରେ ଝୁଲି ରହିଛି । ସେ ସେଥିପାଇଁ କଲ ଶିଶୁହତ୍ୟା ହେଲା ବୋଲି ତାକୁ ସେମିତି ମରଣ ଆତଙ୍କରେ ଶିଝେଇ ଶିଝେଇ ତା ପିଣ୍ଡକୁ ଦୁହିଁବା କଣ କୁରତା ନୁହେଁ ? ମାମୁଁଟିକୁ ମାରିବାକୁ ତୁମକୁ କେତେ ଘଡ଼ି ? ତାକୁ ଏମିତି ଲକ୍ଷେଥର ମାରି ମାରି ଶେଷକୁ ସେ ଦୋରୁଅ ଚିପୁଡ଼ା ହୋଇଥିବା ଫଳକିଏ ପରି ମଥୁରା ଖସି ପଡ଼ିଲା । ତୁମକୁ ଦେଖଦେଲା; ମରିଗଲା ! ତୁମକୁ ଦେଖିଲେ ହିଁ ତ ମରିବାକୁ ହୁଏ । କିଏ କେଉଁ ବାଗେ ମରେ । ହେଉ ଆମକୁ ଦେଖୁନ !

..... ନରର ଦକ୍ଷିଣପଟେ ବନ୍ଦୀଖାନ । ଏଇ ସେଇ ଶିଳା । ଏଇଠୁ ସଦ୍ୟ ଜାତ ଶିଶୁର ଆରମ୍ଭୀୟ ବନ୍ଦୀଖାନା ଭିତରକୁ ଶୁଭିଥିବ ତ' । ବିଦୀର୍ଘ ସୁକୁମାର ରକ୍ତମାଂସ ଛିଟିକି ଯାଇଥିବ କାଳ ସାରା !-ଦେବକୀ ବସୁଦେବର ରକ୍ତ ? ତୁମର ରକ୍ତ !

..... ଏଇ ସେଇ ହାତୀଖାନ । ଏଇଠି ହାତୀପରି ହିଂସା ପାଳିତ ହେଉଥିଲା । ତା ପାଖକୁ ମଲୁଖାନ । ବିଧାଗାତେ ଚିତ୍ରକୁଟ ମହାଧର ତୁମା ହୋଇଯାଉଥିଲା । ବଡ଼ ବିଷମ ଏ ମଥୁରା କଟକ । ଏଇ ସେଇ ମଥୁରା ଦାଣ୍ଡ ଯେଉଁଠି ଚାଟିଲା ପଥର ଉପରେ ଆଖାଡ଼ କର୍ଷା ପରି ବହି ଯାଇଥିଲା ଗୋପର ସ୍ୱିଗ୍‌ଧ ଧାର । ବେଶୁ ଧୁନିର ମୂର୍ଚ୍ଛନା । ଗୋପାକଙ୍କ କଳି ତୁଳି ନାତିବାର ଛନ୍ଦ, ଭାର ଭାର ବହି ଦୁଧର ମଧୁରତାରେ ଗୋପାସିତ ହୋଇଥିଲା ମଥୁରା ଦାଣ୍ଡ । ମାଥୁରା ନାରୀମାନେ ମାଧୁର୍ଯ୍ୟରେ ମାଧୁରୀ ଗୋପିନୀ ହୋଇଗଲେ । ସବୁ କୁଜ ସକର୍ଷି ଗଲା । ସବୁ ନାରୀ ବଲ୍ଲୀରେ ପୁଟିଗଲା ଅନୁରାଗର ଫୁଲ । ସେ କେହୁ ନାରୀ ଯେ ମୋହନକୁ ଦେଖି ବୁଦ୍ଧି ନ ଯିବ ? କିଏ ଅଛି ଯେ ଜୀବନ ଯୌବନ ଅର୍ପି ନ ଦେବ ? ସେମାନେ ଆମ ଠାରୁ ତୁମକୁ ଛଡ଼ାଇ ନେଇଥିଲେ । ଭାବିଥିଲେ ମଥୁରା ଘେର ଭିତରେ ଚିରକାଳ ସେ ନାନମେଘ ବର୍ଷୁଥିବ ! ସେ କଣ ଜାଣିଛନ୍ତି ମେଘକୁ ଆକୃତ୍ତା ନାହିଁ ବୋଲି । ସେ ଯେମିତି ଦିନେ ଭାସି ଆସିଲା ଦିନେ ସେମିତି ଭାସି ଶୁଲିଯିବ । ମଥୁରା ନାରୀଙ୍କ ଦୁର୍ଦ୍ଦଶା ଆଉ କିଏ ନ ବୁଝୁ ଆମେ ବୁଝୁ ପାରୁଛୁ !

ମଥୁରା କିନ୍ତୁ ସେତିକି ବେଳେ ମଥୁରା ଯେତେବେଳେ ସେ ଘନଘୋର ଅନ୍ଧାରରେ ବୁଡ଼ିଯାଏ । ସେତିକିବେଳେ ସେ ବୋଧହୁଏ ତୁମର ସବୁଠାରୁ ବେଶୀପ୍ରିୟ । ଅନ୍ଧାର ହିଁ ତୁମର ପ୍ରିୟ, କାରଣ ତୁମର ସବୁ ରହସ୍ୟକୁ ସେ ଗୋପନ ରଖିପାରେ । ସେଥିପାଇଁ ବୋଧେ ପ୍ରିୟଜନର ରୁଣ ପରି କଳାରଙ୍ଗଟିକୁ ତୁମେ ଏତେ ଆପଣାର କରି ନେଇଛ !

.....ସେ ଦିନ ରାତିରେ ଅପଞ୍ଚାଷ ମେଘ । ନାରକ ମଥୁରା । ନିର୍ଜନ ରାଜଦାଣ୍ଡ । ବେଦନାମୟ ବନ୍ଦୀଖାନା । ସମସ୍ତଙ୍କ ଅଲକ୍ଷ୍ୟରେ ମେଘାଞ୍ଜଳ ଅନ୍ଧାର ଭିତରେ ତୁମେ ଆସି



ଅରୁଚେ ଆବିର୍ଭୂତ ହେଲ । ସେଥିପାଇଁ ଅନ୍ଧାର ଘନୀଭୂତ ହେଲ । ସଂକଟ ବି ଘନୀଭୂତ ହେଲ । କେ ସହ ଦେବକୀ କମ୍ପଣୀ ! ବସୁଦେବର ମଧ୍ୟ ଚରମ ପରୀକ୍ଷା । ବାପଟିଏ ବିଚରା, ମଣିଷଟିଏ ! ମୁଣ୍ଡପରେ ସଦ୍ୟଜାତ ଶିଶୁ । ପଛରେ ଜିପା-ସା ଆଡ଼କର ଅନ୍ଧାର । ଆକଣ୍ଠ ଯମୁନା । ଆଇନ ଆକାଶ । ଏଭଳି ଏ ନଦୀକୁ ତୁମେ ପ୍ରଥମେ ଲଂଘନ କରିଛ । ପଛରେ ଛାଡ଼ି ଆସିଛ ନୀରବ ଲୁହରେ, ଗନ୍ତରେ କୁହୁରୁତୁ ଜନନୀଟିଏ ।ବାଉବର୍ଷ ପରେ ଦୁଃଖି ଲଂଘି ଆସିଛ ଏ ଜୁଳକୁ । ଆଉପଟେ ଛାଡ଼ିଆଡ଼ିଛ ଲୁହରେ, କ୍ଷୀରରେ କୁହୁରୁତୁ ଗୋରୁଦ୍ୟମାନ ମା' ଟିଏ । ବିନା ଦୋଷରେ ଦୁଃଖି ବଞ୍ଚିଛ । ତୁମକୁ ଜନ୍ମଦେଲେ, ତୁମକୁ ଦୁର୍ଲ୍ଲଭ ଦେଲେ ବୋଲି ଦଣ୍ଡ ଦେଇଛ ? ଛାଡ଼, ସେ ସବୁ ଜଙ୍ଗ ତୁମର ! ତୁମେ ତ ଆଉ କାହା ଭଳି ହୋଇ ନାହିଁ ଯେ ତୁଳନା କରି-କହିହେବ ! “ତୁମି ହିଁ ତୋମାର ତୁଳନା ଶାମ୍” !ଆସ ଆଉ ଥରେ ଯମୁନା ମାରି ହୋଇ ଯିବା । ଆସବନ୍ତୁ, ଯିବା ଘରକୁ ! ଏଇତ ସେଇ ପୁରୁଣା ନଇ । ଯା'ରି ପାଣିରେ କେତେ ଖେଳ । ଯା'ରି ଜଳରେ କେତେ କରତୁକ ! ମଥୁରାକୁ ଗୋପକୁ ଯିବା କ'ଣ ସହଜ ନା ଗୋପକୁ ମଥୁରା ଆସିବା ସହଜ । ତୁମେ ଭରସା ସାଧିଛ । ଗରୁବେଳେ ବସୁଦେବକୁ ବୁଢ଼ାଇଥିଲ; ଆସିଲବେଳେ ଅଛୁରକୁ । ଆମେ ତ' ବନ୍ଧୁ ସହଜେ ବୁଢ଼ିଛୁ—ଆସ, ଆଉ ବିଳମ୍ବ କର ନାହିଁ । ଆଜି ଜାଣି ଶୁଣି, ଦିନର କଣ ପୁରିଗଲା । ଆସ, ଗୋପକୁ ଯିବା !

xxxଦେଖୁଛ ତ' ସନ୍ଧ୍ୟାର ଶୀତଳ ଅନ୍ଧାରରେ ଯମୁନା କେମିତି ସ୍ତବ୍ଧ ହୋଇ ଆସୁଛି । ତୁମକୁ ସେ ବାରି ଦେଖଣି । ତୁମେ ତୁମର ବହୁ ବିଧି ଆବରଣ ଭିତରୁ ବାହାରି ଆସ ଏଥର । ଆଉ କାହାକୁ ଲୁଚିଛ ? ତୁମ ଦେହର ଚନ୍ଦନ ସୌରଭ ପବନରେ ସଂଚରି ଯାଇ । ଗୋପ ନିଷ୍ଠେତ ହୋଇ ପଡ଼ିରହିଛି କେଉଁ କାଳୁ । ଗୋପୀ ଗୋପାଳ, ନନ୍ଦସଖୋତା, ଚତୁର୍ତ୍ତଶ, ଧ୍ୟେନବସାଦି ସମସ୍ତେ ସେ ସୁଗନ୍ଧରେ ଚମକି ଉଠନ୍ତୁ । ଏଥର ତ ଆଉ ସ୍ୱପ୍ନ ନୁହେଁ । ତୁମେ ଯାଇ ଠିଆ ହୋଇଯିବ ସତ୍ୟକ୍ଷ ବ୍ରଜବାଣରେ, ଆଜି ଏ ରାସପୂର୍ଣ୍ଣମାରେ !.....ସେମାନେ ବନ୍ଧି ଉଠିବେ । ଉନ୍ମତ୍ତ ହୋଇ ନାଟିବେ, ପ୍ରଳାପ କରିବେ । ତୁମକୁ ଛୁଇଁଦେଇ ମୁହାଁ ଯିବେ । କୋଳ କରି ପ୍ରାଣ ହାରି ଦେବେ । ଏତେ ପୂଜାରୁତ ଆବେଗ, ଏତେ ଭକ୍ତକଣ୍ଠା ପରେ ସ୍ୱପ୍ନ ତୁମିରେ ଦୋହଲୁଥିବା ସେ ଦୁର୍ବଳ ପିଣ୍ଡଗୁଡ଼ିକ ଆନନ୍ଦର ଏ ପ୍ରବଳ ବନ୍ୟାକୁ ସମ୍ଭାଳିବେ କିପରି ? ଆମେ ସମ୍ଭାଳିବୁ କିପରି ?ଆମର ଅଜ୍ଞ କେମିତି ପୁଲକିତ ହେଉଛି ଦେଖ ! କମ୍ପୁଛି ବେପଥୁରେ ! ଆଖିକୁ ଜଳାର୍ଣ୍ଣବ ଦିଶୁଛି । ବାକ୍ୟ ଶୁଭ୍ର ନାହିଁ.....‘ହା କୃଷ୍ଣ ବୋଲି ଜୀବ ଛାଡ଼ିଯିବ କି ସତେ ! ସତେ ତୁମେ ଗୋପକୁ ଆସୁଛ ଗୋପୀନାଥ ?—ସତେ ଗୋପ ପାଟରେ ନାଆ ଲଗୁଛି ? ସମ୍ଭାଳି ଯାଅ ଗୋପାକେ ! ଚୋଳିଧର ଏ ଅମୂଲ୍ୟ ନିଧିକୁ ।

.....ଆଜି ରାସପୂର୍ଣ୍ଣମା ! ଆକାଶକୁ ମଧୁବର୍ଣ୍ଣା

ହେଉଛି । ଅସଞ୍ଜ ବେଣୁ ଧ୍ୱନିତ ହେଉଛି ଦିଗ୍‌ବଳୟକୁ । ହେଉ, ଦେଖ ଜୀର ଉଠୁଛି ବ୍ରଜଭୂମି । ଖୁବ୍ ଦୂରକୁ ଦୂରକୁ ସ୍ୱରିଯାଉଥିବା ରଥ ଘରର ଶୁଭୁଛି । ଘୋଡ଼ାଟାପୁ ଶୁଭୁଛି ।ଆସେ ଲୀନ ହୋଇ ପାଉଛି । ଘେରି ଆସୁଛି ନିଶ୍ଚଳ ଜହ୍ନରାତିର ଘନୀଭୂତ ନୀରବତା । ତାହାରି ଗର୍ଭରେ ଅତି କ୍ଷୀଣ ବିଲମ୍ବିତ ବେଣୁଧ୍ୱନି ପରି ମାତା କଣ୍ଠର ବିଳାପ ଶୁଣି ଶୁଭ୍ର ନାହିଁ । ଅତି ସୁଦୂର ସୂଚ୍ୟଗ୍ର ଶବ୍ଦ ।ରାସ-ପୂର୍ଣ୍ଣମାର ଜହ୍ନ ଆଲୁଅରେ ଏହିପରି ବିଳାପର ଧ୍ୱନି ସବୁବେଳେ ଗୁଞ୍ଜରୁଥାଏ ଏ ନିଶ୍ଚୟ ବନ ଭୂମିରେ । ଆଜି, କିନ୍ତୁ ଧ୍ୱନି ଗୁଡ଼ିକ ଘନୀଭୂତ ହୋଇ ଛିଡ଼ା ହୋଇଯିବେ-ନୀରୀରୂପରେ । ଶୀତଳ ଜ୍ୟୋତ୍ସ୍ନା ଚରକି ଯିବ ଦୁର୍ଲ୍ଲଭପେନ ପରି । ଗୋପରେ ଗୁଞ୍ଜରି ଉଠିବ ଜୀବନ । ଧ୍ୱନିରୁ ଗଠି ଆସିବେ ଲତା, ଗୁଳ୍ମ, କଦମ୍ବ । ସମସ୍ତେ ଭରିଯିବେ ପୁଲରେ, ମହକରେ, ପରାଗରେ । ଅବରୁଚେ ପକ୍ଷୀସ୍ୱର ଶୁଣାଯିବ ଇତାଦିତାନମାନଙ୍କରେ । ନଦୀଘାଟରେ କନସକଙ୍କଣର ନାଦ ସହିତ ନୁପୁରର ନିକ୍ଷଣ ଶୁଭିବ । ହେଉ ତ' ଶୁଭିଲଣି ! ତୁମେ ଶୁଣି ପାରୁଛ ତ' ?

.....ତୁମେ କ'ଣ ମନଇଚ୍ଛ ହୋଇ ଠିଆ ହେଲ ମ ! ତୁମେ କ'ଣ ଏଯାଏଁ ବ୍ରଜାଦିଷା ହୋଇନାହିଁ, ଗୋପୀନାଥ ? ଆଖି ତୋଳି ଶୁଣ । ବ୍ରଜଭୂମିର ରାସପୂର୍ଣ୍ଣମାରେ କିଛିକାଳ ବୁଢ଼ିଗଲେ ତୁମ ଦେହକୁ ଅବସାଦ ଧୋଇ ହୋଇଯିବ । ତୁମେ ତ' ଲହୁଣୀ-ପାଳିତ ନନ୍ଦ-ଦୁଲ୍ଲଭ । ତୁମକୁ ସେଭଳି ସରଲବଣୀ ଆଉ କିଏ ଭଲ ଦେଇ ପାରିବ ? ମଥୁରା, ଦ୍ୱାରକା ପୁରସ୍ତମରେ, ସେମାନଙ୍କ ପାଖରେ ଏତେ ସ୍ନେହ ବା' କାହିଁ ? କେଉଁଠି ଦେବେ ବିଶ୍ୱରା ?

.....ହେଉ, ଦେଖ ଯଶୋବତୀ ଆସୁଛନ୍ତି । କେତେ ଦୁର୍ବଳ ହୋଇଯାଇଛନ୍ତି, ଦେଖୁଛ ? ତାକୁ ବିଶ୍ୱାସ ହେଉନାହିଁ ତୁମେ ଆସିଛ ବୋଲି । ସ୍ୱରିଆଡ଼କୁ ଜନକା ହେଲ ପରି ଶୁଣୁଛନ୍ତି ମନକୁ ମନ ଶୁଣି ହେଉଛନ୍ତି, “ଘଟଣା ନ ଦିଶେ ପୁର ନଥିଲେ ଗୋବିନ୍ଦ ଲୋ” ! ବାହୁନି ହେଉଛନ୍ତି “ଖଣ୍ଡକ୍ଷୀର ଦେବି ମୁଁ କାହାକୁ” ?ତାଙ୍କ ଆଗରେ ହୁଁ କିମା ଭରା ହୋଇ ଯାଅ ନାହିଁ; ତାଙ୍କ ଛାଡ଼ି ପାଟିଯିବ । ସେ ପ୍ରଥମେ ତୁମ ସୁଗନ୍ଧ ବାରି ଅନୁଭବ କରନ୍ତୁ । ପୁଅ ପୁଅ ବାସୁ ବ୍ରଜଭୂମି ! ତୁମର କୋମଳ ପଦପାତ ସେ ଶୁଣନ୍ତୁ । ମଧୁର ହସ ଶୁଣନ୍ତୁ । ଆଖି ତୁଟି ହର୍ଷପୂରକରେ ଅଭ୍ୟନ୍ତ ହୁଅନ୍ତୁ । ତା' ପରେ କିନ୍ତୁ ତାଙ୍କ ସାଙ୍ଗେ ଆଉ ଛଳ ଆଚରଣ କର ନାହିଁ । ସେ ସମାଜି ପାରିବେ ନାହିଁ । ତାଙ୍କ ଆଗରେ ଠିଆ ହୋଇ ଯାଅ ।

.....ଝରରେ ଝରୁଛି ଆକାଶକୁ ଜ୍ୟୋତ୍ସ୍ନା । ପାଗଜିନୀ ଯଶୋଦା ଭଲ୍ଲାସରେ ଅବିଶ୍ୱାସରେ ଥରଥର କମ୍ପୁଛନ୍ତି । “ଆସ ହେ ବ୍ରଜବାସୀ ! ଆସ ଗୋପୀନାଥେ । ଦେଖ, ଆସିଛି ମୋ ବଜା କାହୁଁ । ମୁଁ ତାକୁ କୋଳ କରିଛି ମୋ ଲଳନିଧିକୁ ମୁଁ ବାହୁ ବେହେର ଧରିଛି । ସ୍ୱପ୍ନ ନୁହେଁ !



ଜମା ସ୍ୱପ୍ନ ନୁହେଁ ! ହେଉ ପରା କହୁ ପରି ତା' ମୁହଁ, ତା' ହସ, ତା' ଗୁଆଣି । ହେଉ ତା'ର ଧୂଳିଧୂସର ଚନ୍ଦ୍ର !....ଆ, ମୋ ଧନ, ମୁଁ ତୋ ମୁହଁ ପୋଛିଦିଏ । ଦୁଧସର ଲୁଆଇଦିଏ ! କେତେ କାଳୁ ଲୁଆନାହିଁ ପରା !!".....ଯଶୋଦା ଅହରହ ଝରି ଯାଉଥିବା ଏକ ଶ୍ରଦ୍ଧାଧାର ! ଅବିରତ ବିହ୍ୱଳ ବହିସାଉଥିବା ଅଶ୍ରୁଧାର ! ଯଶୋବତୀ ଗୁଣ୍ଡାମୟୀ ତାଙ୍କ ସର୍ଗ ନବନୀତ; ବାକ୍ୟ ନବନୀତ ! ଦୃଷ୍ଟି ନବନୀତ ! ସ୍ତାନ କର ସେ ଅଶ୍ରୁରେ, ସେ ଦୁର୍ଲ୍ଲଭରେ, ସେ ନବନୀତରେ ! ସେଥିରେ ସମସ୍ତ କଠୋରତା ଗୁଣ୍ଡତା କୋମଳ ହୋଇଯାଇ । ସ୍ନେହସାର-ଶୂନ୍ୟ ଷାଠିଏ ପଲଟିରେ ଭବଣୀ ସଂଗ୍ରହ ହୋଇଯାଇ । ଗୋପ-ସର୍ଗରେ ତୁମର ଅଙ୍ଗ ସକଳ ପଲ୍ଲବିତ ହୁଅନ୍ତୁ । ତୁମେ ମଧୁର ହୁଅ । କୋମଳ ହୁଅ । ପୁନର୍ବାର ପ୍ରେମମୂର୍ତ୍ତି ହୋଇ ଉଠା ହୁଅ ।

ମରାଜୀ ପରି ଗ୍ରୀବାଭାଙ୍ଗି ସ୍ତବ୍ଧ ଗୁହଁ ରହିଛନ୍ତି ହତବାକ୍ ହତଚେତ ଗୋପିନୀମାନେ । ଚିପ ବାଜିଗଲେ ପଡ଼ିଯିବେ । ପ୍ରଥମ ଦର୍ଶନରେ ସେମାନଙ୍କର ଚେତା ଚୁଟି ଯାଇଛି । ବାରମ୍ବାର ସ୍ନେହପୁଲକରେ ସେ ଅପସନ ଗୁଡ଼ିକ ନିର୍ଜୀବ ପ୍ରାୟ । ତାକୁ ଚମକାଇ ଦିଅ ନାହିଁ । ସେମାନେ ଧୂଳିସାତ୍ ହୋଇଯିବେ !ବହୁ ଦୂରରେ ଜ୍ୟୋତ୍ସ୍ନାସ୍ୱାତ କଦମ୍ବ । ଅତି ଅଗଷ୍ଟ, ସେଇ ଜ୍ୟୋତ୍ସ୍ନାପରି ମଧୁର, ପରିବ୍ୟାଧ ଅଥଚ ସୁଖ ବେଶୁଧି ଶୁଭୁଛି । ନିଶ୍ଚଳ ପ୍ରତିମାକ ଭିତରେ ଚକ୍ରିତ ଆତ୍ମାଗୁଡ଼ିକୁ ସେ ଜାଗ୍ରତ କରୁଛି । ସେମାନେ କର୍ଣ୍ଣମୟ ହୋଇ କମ୍ପୁଛନ୍ତି । ଚଳମଳ ହେଉଛି ପଦପାତ । ଅରଥର ସର୍ବାଙ୍ଗ । ରାସପୂର୍ଣ୍ଣମାରେ ବ୍ରଜଭୂମିର ସ୍ୱପ୍ନ ଅରି ଗଠୁଛି । ଅର୍ଥତେତ ଅବସ୍ଥାରେ ସେମାନେ ଭାସିଯାଉଛନ୍ତି ବେଶୁଧିରେ । କେଉଁ ବୁଝବନରେ କାହା ପାଇଁ କିଏ ବେଶୁନାଦ କରୁଛି ?.....ନିଷ୍ପ୍ରବ୍ୟ ଶୀତଳ ରାସପୂର୍ଣ୍ଣମାର ଜହ୍ନ ରାତିରେ କିଏ ସେ ଦ୍ୱାରୁଛି ? -ଏ କ'ଣ ସେଇ ?-ସେଇ, ଯେ ଯାଇଥିଲା ? ବୁଝବନରେ ଫୁଟି ଉଠୁଛି ଅପର୍ଯ୍ୟାପ୍ତ ଫୁଲ । ସୁରଗିତ ପବନରେ କିଏ ଗରର ଦେଉଛି 'ନା, ଗୋ ନା! ଏ କେବେ ବୁଆଡ଼େ ଯାଇ ନାହିଁ । ଏଇଠି ସେ ତୁମ ପାଇଁ ଅହନିଷ୍ଠି ବେଶୁବାଦନ କରୁଛି । ଅନେକା କରୁଛି!".....'ସତେ ?.....ସତେ ?.....ସେ ଏଇଠି ଅଛନ୍ତି ? -ଆମକୁ ବାବୁଛନ୍ତି ?.....ଆସ ଗୋ ଅ'ସ । ଝାସ ଦେବା କୁଣ୍ଡରେ ନହେଲେ କାଳିଦାରେ' । ନିକ୍ଷିପ୍ତ ହେଉଛି ସମୁଦାର ଚଟଦେଶ । କଜଣ ବଜସର

ରୁଣୁନାଦରେ ମିଶି ଯାଉଛି ଅଗଷ୍ଟ ନାରୀକଣ୍ଠର କୁଜନ । ଆସ୍ତେ ଗନାଉତ ହେଉଛି ରାସପୂର୍ଣ୍ଣମାର ଜ୍ୟୋତ୍ସ୍ନା । ସହସ୍ର ପଦପାତରେ ମୁଦୁଳ ଛନ୍ଦ, ସହସ୍ର ବେଶୁଧିରେ ସହସ୍ରଧାର ଅମୃତ ବର୍ଣ୍ଣୁଛି !ତୁମ ବାଳତୁଳ ବେଶ, ଠିଆ କିଆ ବେଶ ଅପୂର୍ବ ଶୋଭାବନ ଦିଶୁଛି । ପାଟଟିମୁକିରେ ଛେତା ଶାଢ଼ ପହଣ୍ଡି ବିଜେ କରୁଥିବା ଠାକୁର କ'ଣ ଏ ମଧୁର ହଲ୍ଲାସକରେ ଏତେ ଉଜ୍ଜୀରେ ନାଚୁଛନ୍ତି ? ଏଇ ସେଇ ରଙ୍ଗା ଚରଣ ପରା ! ଯାକୁ ଗୋପ୍ୟାନ କରି କି ସୁଖ ପାଉଛ ସେଇଠି ? ଗୋପିନୀମାନେ ଏକେ ଏକେ କୋକାଗ୍ରତ କରୁଛନ୍ତି ଲାବଣ୍ୟନିଧୁକୁ ! ଯୁଗକରୁପର ଷୋଳ ସମ୍ପ୍ର ବିସ ବ୍ୟାପି ରହିଛି ବୃନ୍ଦାବନ । ମାଧୁର୍ଯ୍ୟ ପାନ କରୁଛନ୍ତି ବ୍ରଜଧୂଳିଠାରୁ ତାରାମଣ୍ଡଳ ଯାଏଁ କଡ଼ ଚେତନ ସ୍ତାବର ଜଙ୍ଗମ ! ବ୍ରଜମୟ ହୋଇ ଯାଉଛି ବିଶ୍ୱ ବ୍ରହ୍ମାଣ୍ଡ !

ରାସପୂର୍ଣ୍ଣମାର ଜହ୍ନ ଆକାଶର ମଧ୍ୟରେଖା ପାରି ହୋଇ ଯାଉଛି । ତଳ ଡଳ ହେଉଛି ଅସଂଖ୍ୟ ବିସ । ମଧୁଚକ୍ରର କେନ୍ଦ୍ରକୁ ଚାଣି ହୋଇ ଯାଉଛି ସମସ୍ତ ଛନ୍ଦ ସବୁ ବେଶୁଧି । ପୂର୍ଣ୍ଣମାର ତୃତୀୟ ଯାମରେ ଏକମାତ୍ର ଯୁଗଳ ବନ୍ଧରେ ସମାହିତ ହୋଇ ଯାଉଛି ସକଳ ମାଧୁର୍ଯ୍ୟ ! କିଏ ସେ ଗୋପିନୀମାନଙ୍କର ଆତ୍ମା, ସମଗ୍ର ବୁଝବନର ସୌରଭ ସମସ୍ତ ଫୁଲ ପାଖୁଡ଼ାର କୋମଳତା, ଏ ରାସପୂର୍ଣ୍ଣମାର ମଧୁଜ୍ୟୋତ୍ସ୍ନା-ସେ କ'ଣ ବୁଝଇନୁ ଜେମା ?..... ମଧୁଚକ୍ରର କେନ୍ଦ୍ରରେ ତିର ସମାହିତ, ବୁଝି ସମାହିତ । ପ୍ରାଣ ସମାହିତ । ସବୁ କେବଳ ନୀରବ ଜ୍ୟୋତ୍ସ୍ନା, ଚରଳ ମାଧୁର୍ଯ୍ୟ.....

ବୁଝବନର ଦୀର୍ଘରାସା ଉତ୍ତାଡ଼ରେ ନିଷ୍ପ୍ରବ୍ୟ ବହୁ ନର୍ତ୍ତି ଯାଉଛି କି ? ତୁମେ କ'ଣ ସ୍ତବ୍ଧ ହୋଇ ଯାଉଛ ଗୋପୀନାଥ ?ସବୁ ବୁଝବନ ଦିଶୁଛି.....ଚରକି ଯାଉଛି ? ତୁମେ କ'ଣ ଚରକି ଯାଉଛ କି ? ତୁମର ମୁଗ୍ଧ ବିଭୋର ରୂପ କ'ଣ ଛାଣୁ ପରି ସ୍ଥିର ହୋଇ ଯାଉଛି ? ତୁମେ କ'ଣ ନିପଲକ ଗୁହଁ ରହୁଛ ?ତମେ କ'ଣ ଦାରୁ ହୋଇ ଯାଉଛ, ନା ବୁହୁ ?-ତୁମେ.....ଛତ୍ରମ କରନା-ଆମେ ବିମୁକ୍ତ....ଆମ ଆତ୍ମା ପୁରୁଷକୁ ଶୁଣ !-ଯାଅ ନାହିଁ ବହୁ ଗୋପକୁ ଛାଡ଼ି ଆଉ ଯାଅ ନାହିଁ ।

ଦଶକୋଟି ଜଣା ବ୍ୟୟରେ ନିର୍ମିତ ହେଉଥିବା ଜନବାସ ଚିଡ଼ି ଛିଡ଼ିର ଶିଳାନ୍ୟାସ ।





ଶ୍ରୀ କ୍ଷେତ୍ରର ଅନ୍ୟ ନାମ ପୁରୁଷୋତ୍ତମ କ୍ଷେତ୍ର । ଏ କ୍ଷେତ୍ରର ଅଧିପତି ଶ୍ରୀ ପୁରୁଷୋତ୍ତମ । ସେ ଜଗନ୍ନାଥ ବା ସମସ୍ତ ଜଗତର ସ୍ୱାମୀ । ସବୁ କ୍ଷେତ୍ର ମଧ୍ୟରେ ଏହାକୁ କ୍ଷେତ୍ରୋତ୍ତମ ପୁରୁଷୋତ୍ତମ ବୋଲି କୁହାଯାଏ । ଯୁଗେ ଯୁଗେ ଏଠାକୁ ବହୁ ବୃହସ୍ପତି, ଆଧ୍ୟାତ୍ମିକବାଦୀ ଦାର୍ଶନିକଗଣ ଆସି ଅିବାର ପ୍ରମାଣ ରହିଛି । ଅତୀତରେ ଏଠାକୁ ଜଗଦ୍‌ଗୁରୁ ଶଙ୍କର, ରାମାନୁଜ, ରାମାନନ୍ଦ ନିମ୍ବାଳ, ମାଧ୍ୱାଚାର୍ଯ୍ୟ, ଚୈତନ୍ୟ, ଗଣପତି ଉଷ, ବଳରାମ, ଜବାନ, ନାନକ, ସକ୍ତ ତୁଳସୀ ଦାସ ଆଦି ବୃହସ୍ପତି ଦାର୍ଶନିକଗଣ ଏକ-ସଦ୍ ବିପ୍ରା ବହୁଧା ବଦନ୍ତି ନ୍ୟାୟରେ ନିଜ ନିଜ ଦୃଷ୍ଟିରୁ ଜଗନ୍ନାଥକୁ ଦେଖି ଅଛନ୍ତି ସତ୍ୟ, ମାତ୍ର ସମସ୍ତ ଧର୍ମ, ଦର୍ଶନ, ମତବାଦର ପ୍ରତୀକ ଜଗନ୍ନାଥ ପୂର୍ଣ୍ଣ ବ୍ରହ୍ମ ପର-ବ୍ରହ୍ମ ରୂପେ ସର୍ବତୋଭାବେ ସମସ୍ତ-ଜନ ହୋଇ ପାରିଛନ୍ତି । ସେ ଯଥାର୍ଥରେ ନିରାକାର ବ୍ରହ୍ମ, ସାକାର ବ୍ରହ୍ମ ଓ ଶୁଦ୍ଧ ବ୍ରହ୍ମର ସ୍ରଜୀକ । ବିଭିନ୍ନ ଯୁଗରେ ବିଭିନ୍ନ ସମୟରେ ପର-ବ୍ରହ୍ମ ବିଭିନ୍ନ ଅବତାର ନେବା କଥା ବେଦ ଓ ଶାସ୍ତ୍ର ସମ୍ମତ । ଜଗନ୍ନାଥଙ୍କର ରୂପ, ନାମ, ଲୀଳା ଓ ଧ୍ୟାନ ମହାତ୍ମ୍ୟ ବିଚିତ୍ର ।



ଶ୍ରୀ ରଘୁନାଥ:ଶ୍ରୀ ଜଗନ୍ନାଥ

ଶ୍ରୀମତ୍ ସ୍ୱାମୀ ହରିଚରଣ ଦାସ ମହାସ୍ୱଜ (ରାମାୟଣ ବାବା)



ଓ ମାଧ୍ୱାଚାର୍ଯ୍ୟ ଲୀଳା ସଂପୂର୍ଣ୍ଣ । ସେ କୃଷ୍ଣ ସେ ଜଗନ୍ନାଥ । ସେ ଜଗନ୍ନାଥ ସେ ରଘୁନାଥ—ଏଥିରେ ଦ୍ୱିମତ ନାହିଁ । ଶ୍ରୀମନ୍ଦିରରେ ଶ୍ରୀ ଜୀଉଙ୍କ ବେଶ—ପୂଜା ଅର୍ଚ୍ଚନା ବର୍ଷର ବିଭିନ୍ନ ସମୟରେ ମର୍ଯ୍ୟାଦା ପୁରୁଷୋତ୍ତମ, ଶ୍ରୀ ରାମ ଓ ଶ୍ରୀକୃଷ୍ଣଙ୍କ ଲୀଳା ଅନୁଯାୟୀ ଘୋଷିତାଏ । ପୌଷ ପୂର୍ଣ୍ଣିମା ମଧ୍ୟାହ୍ନ ପୂଜାକୁ ପୁଷ୍ୟାଭିଷେକ କୁହାଯାଏ । ସେ ଦିନ ଶ୍ରୀ ଜୀଉ ରଘୁନାଥଙ୍କ ବେଶ ଧାରଣ କରି ପୂଜିତ ହୁଅନ୍ତି ।

ଶ୍ରୀ ମତ୍ ରଘବତ୍ ଗୀତା ପଞ୍ଚଦଶାଧ୍ୟାୟରେ କୁହା ଯାଇଛି ଯେ, “ଅତୋଃସ୍ତୁ ଲୋକେ ବେଦେତ ପ୍ରଥିତଃ ପୁରୁଷୋତ୍ତମଃ ।” ବେଦରେ ମୋ ନାମ ପୁରୁଷୋତ୍ତମ । ଲୋକରେ ଅର୍ଥାତ ମାଧ୍ୱାଚାର୍ଯ୍ୟ ବା ମନୁଷ୍ୟ ସ୍ୱରୂପ ଲୀଳାରେ ବ୍ରହ୍ମ ପୁରୁଷୋତ୍ତମ । ଐଶ୍ୱର୍ଯ୍ୟ ବା ମନୁଷ୍ୟତର ଅର୍ଥାତ ବେଦ ପ୍ରତିପାଦ୍ୟ ବ୍ରହ୍ମର ଗୁଣ ଓ ପରିଭାଷା ଜନିତ ବିଶ୍ୱର ଦୃଷ୍ଟିରେ ସେ ପୁରୁଷୋତ୍ତମ । ବେଦର ‘ପୁରୁଷ ସୁକ୍ତ’ରେ କୁହା ଯାଇଛି—“ପାଦସ୍ୟ ବିଶ୍ୱାଭୂତାନି ତ୍ରିପାଦସ୍ୟା ମୃତଂ ଦିବି, ତ୍ରିପାଦେତି ଜର୍ଘ୍ ପୁରୁଷ ।” ସେ ସମସ୍ତ ଜୀବ ଓ ପ୍ରକୃତ୍ୟାତ୍ମକ ଜଗତର ନାଥ । ସେ ଜଗନ୍ନାଥ ଓ ସେ ରଘୁନାଥ । ବେଦାନ୍ତିକଙ୍କଙ୍କ ବିମ୍ବରେ ରଘୁ ଶବ୍ଦର ଅର୍ଥ ଜୀବ ଓ ପ୍ରକୃତି । ତେଣୁ ଜଗନ୍ନାଥ ଓ ରଘୁନାଥଙ୍କ ମଧ୍ୟରେ ପ୍ରଭେଦ ନାହିଁ । ମର୍ଯ୍ୟାଦା ଓ ଐଶ୍ୱର୍ଯ୍ୟ ପୁରୁଷୋତ୍ତମ ରଘୁନାଥ ଏବଂ ଲୀଳା ଐଶ୍ୱର୍ଯ୍ୟ ପୁରୁଷୋତ୍ତମ ଜଗନ୍ନାଥ । ଜଗନ୍ନାଥକୁ ଓଁକାରର ସ୍ୱରୂପ

ତାକୁ ଅରୂପ ବୋଲି କୁହାଯାଇଥିଲେ ମଧ୍ୟ ସେ ସ୍ୱରୂପା ବୋଲି ମନେ ହୁଅନ୍ତି । ମଣିଷ ରୂପ ସହ ସାମଞ୍ଜସ୍ୟ ଥିଲେ ହେଁ ସେ ବିଦ୍ୟ ମଣିଷ ସ୍ୱରୂପା ଏ କଥା ସହଜରେ ଜଣା ପଡ଼ିଥାଏ ।

ବ୍ରହ୍ମର ଅବତାର ବହୁ ରୂପରେ ହୋଇ ଥିଲେ ହେଁ ମୁଦ୍ରାର ପ୍ରଭୃତି ପାର୍ଶ୍ୱ ଚଳି ରାମ ଓ କୃଷ୍ଣ ଅବତାର ଦ୍ୱୟ ସଂପୂର୍ଣ୍ଣ ଐଶ୍ୱର୍ଯ୍ୟ



ବୋଲି କୁହା ଯାଇଛି । ଓଁକାରର ଉତ୍ପତ୍ତି ହେଉଛି ଅ+ଉ+ମ ଅକ୍ଷର ସଂଯୋଗରେ । ରାଂ ତୀକ ମଧ୍ୟ ତିନି ଅକ୍ଷର ବିଶିଷ୍ଟ- ର+ଅ+ମ । ସତ୍-ରଜ-ତମ ଆଦି ତ୍ରିଗୁଣର ସ୍ୱରୂପ ଏହି ତିନି ଅକ୍ଷର । ସୃଷ୍ଟି କର୍ତ୍ତା ବ୍ରହ୍ମା, ପାଳନ କର୍ତ୍ତା ବିଷ୍ଣୁ, ସଂହାର କର୍ତ୍ତା ଶିବ ସ୍ୱରୂପ । ଇପନିଷଦରେ ବର୍ଣ୍ଣିତ-“ସ ଦେବ ସୌମ୍ୟ ମିତ୍ରମଗ୍ରମାସୀତ ଏକମେବା ଦ୍ୱିତୀୟମ୍”, ଅର୍ଥାତ ଏ ସୃଷ୍ଟିର ପୂର୍ବରୁ ଏକ ଅଦ୍ୱିତୀୟ ବ୍ରହ୍ମ ଥିଲେ । ସେହି ଏକ ପୁଣ୍ଡାଳି ପୁଣ୍ଡୁ ଅବସ୍ଥାରେ ଥାଇ ନିଜ ଯୋନି ଅର୍ଥାତ ମୂଳ ମୁକୃତି ଭିତରେ ନିଜ ଅଂଶ ଜୀବ ରୂପେ (“ମ ମୈବାଂ ଶୋକୀବ ଲୋକେ ଜୀବନ୍ତୁଃ ସମାତନ୍ୟ”-ଶୀତା) ନିଜକୁ ସଂଯୋଗ କଲ ପରେ ହି ପ୍ରକୃତି ପୁରୁଷାତ୍ମକ ଅର୍ଥାତ ଋତୁ-ଆତ୍ମକ ଜଗତର ନାଥ ଅର୍ଥାତ ଋତୁନାଥ ବା ଜଗନ୍ନାଥ ରୂପେ ପ୍ରତିପାଦିତ । ଏଣୁ ଶୀତାରେ କୁହା ଯାଇଛି-

“ମମ ଯୋନିର୍ନିହତ୍ ବ୍ରହ୍ମ ତସ୍ମିନ୍ ଗର୍ଭଂ ଦଧାମ୍ୟହଂ,
ସମସ୍ୟ ସର୍ବ ଭୂତାନ୍ନାଂ ତତୋ ଭବତି ଭାରତ ।”

ଋଷି ସନତ୍ କୁମାର ସଂହିତାରେ ସ୍ତୁତି କଲ ବେଳେ ଋତୁନାଥକୁ ଜଗନ୍ନାଥ ନାମରେ ସଂଯୋଧନ କରି କହିଛନ୍ତି ଯେ-

“ନାରାୟଣଂ ‘ଜଗନ୍ନାଥଂ’ ଅଭିରାମଂ ଜଗତପତିଂ
କବିଂ ପୁରାଣଂ ବାଗୀଶଂ ରାମଂ ଦଶରଥାତ୍ମକମ୍
ରାଜରାଜଂ ଋତୁବରଂ କେଶରୀୟା ନନ୍ଦ ବର୍ଷନମ୍
ଭର୍ତ୍ତା ବରେଣ୍ୟଂ ବିଶ୍ୱେଷଂ ‘ଋତୁନାଥଂ’ ଜଗଦ୍ ଗୁରୁମ୍ ।”

ଅତଏବ ନିଜେ ଋତୁନାଥ ଜଗନ୍ନାଥ ରୂପେ ପୂଜା ପାଇଛନ୍ତି । ଏଣୁ ଋତୁନାଥ ଓ ଜଗନ୍ନାଥ ଅଭିନ ।

ଜୀବ ପ୍ରକୃତି ଏବଂ ବ୍ରହ୍ମ ଏ ପ୍ରକାର ତିନି ଚକ୍ରକୁ ନେଇ ବେଦାନ୍ତିକମାନେ ନିଜ ନିଜର ମତ ଦେଇଛନ୍ତି । ଜଗନ୍ନାଥ ବ୍ରହ୍ମ, ସୁରତ୍ତା ମୂଳ ପ୍ରକୃତି ଓ ବକରତ୍ତ ଜୀବ ସ୍ୱରୂପ । ଋତୁନାଥଙ୍କ ଅବତାର ସମୟରେ ଋଷିମାନେ ତାଙ୍କ ରୂପ ଉଦ୍ଦେଶ୍ୟରେ ଆକର୍ଷିତ ହୋଇ ମର୍ଯ୍ୟାଦା ପୁରୁଷୋତ୍ତମଙ୍କ ଅଙ୍ଗ ସଙ୍ଗ ପାଇଁ ଲକାୟତ ହୋଇ ଥିବାରୁ ଭାନା କରିବା ପାଇଁ ଋତୁନାଥ ନିଜେ ଜଗନ୍ନାଥ ରୂପରେ, ଲକ୍ଷ୍ମଣ ବକଦେବ ରୂପେ, ମୂଳ ପ୍ରକୃତି ଜଗତ୍‌ଜନନୀ ସୀତା ସୁରତ୍ତା ରୂପରେ ବିରାଜମାନ କରିଛନ୍ତି । ଏହାକୁ ବକରାମ ଦାସ ଓ ସତ୍ତ୍ୱ ବ୍ରହ୍ମଦା ଦାସ ସ୍ୱ-ଚକ୍ଷୁରେ ପ୍ରତ୍ୟକ୍ଷ କରି ଥିବାର କିମ୍ବଦନ୍ତୀ ରହିଛି । ଉକ୍ତ କବି ବକରାମ ଦାସଙ୍କ ଦାଣ୍ଡ ରାମାୟଣରେ କୁହାଯାଇଛି ଯେ-

“ଶ୍ରୀ ରାମ ଜାଣିଲେ ମୁଁ ଯେ ଅତେ ଜଗନ୍ନାଥ
ସୀତା ସୁରତ୍ତା ଯେ ଦେବା ଅତତି ସଂସାତ
ଲକ୍ଷ୍ମଣ ଯେ ବକରାମ ଏକ ସଂଗ ହୋଛି ।”

x x x x x

କବି ଜୟଦେବ ନିଜ ଗୀତ ଗୋବିନ୍ଦରେ ଦଶଅବତାର ବର୍ଣ୍ଣନା କଲବେଳେ କହିଛନ୍ତି-

ବିତରସି ଦିକ୍ଷୁରତୋ ଦିଗ୍ ପତି କମନୀୟଂ
ଦଶମୁଖ ମୌଳି ବଳିଂ ରମଣୀୟଂ
କେଶବ ଧୃତ, ଋତୁପତି ରୂପ ଜୟ ଜଗଦୀଶ ହରେ ।

ପୁଣି ମହା କବି ସାରଳାଦାସଙ୍କ ମହାଭାଗତ ବନପର୍ବରେ ଶ୍ରୀ ରାମ ଅଙ୍ଗଦଙ୍କ ପିତା ବାଳିକୁ ବଧ କଲ ପରେ କହିଛନ୍ତି ଯେ ସେ ନିଜେ ଦ୍ୱାପର ଯୁଗରେ କୃଷ୍ଣ ଅବତାର ହେବେ ଏବଂ ଅଙ୍ଗଦ ଜାରା ଶବର ହୋଇ ତାର ଶର ବିଧ କରିବ ।

“ହେ ଅଙ୍ଗଦ ବାଞ୍ଛା ସିଦ୍ଧି ହୋଇବ ତୁମର

x x x x

ଦ୍ୱାପର ଯୁଗରେ ହେବୁ କାହ୍ନା ଅବତାର

x x x x

ତୁ ମୋତେ ନାରାତ ଘାତେ କରିବୁ ବିନାଶ”

x x x x

ସେହି ଶରୀର ହିଁ ନୀଳାଚଳରେ ଜଗନ୍ନାଥ ରୂପେ ପୂଜିତ ହେବେ ବୋଲି ଅଙ୍ଗୁଳକୁ ଶୂନ୍ୟବାଣୀ ହୋଇଥିଲେ-

“ତୁ ଏ ଶବ ଦହନ ନକର . ଧନଞ୍ଜୟେ,
କବିଯଗେ ପାଇବେ ଏ ପୂଜା ଏହି ଦେହେ
ଏଥୁ ଅନନ୍ତରେ ଶୁଣ ଆହେ ନରନାଥ
ନୀଳଗିରିକୁ ବିଜୟ ହେବେ ଜଗନ୍ନାଥ” ।

ତୁଳସୀ ଦାସ ଜଗନ୍ନାଥଙ୍କୁ ଦର୍ଶନ କରିବା ପାଇଁ ଶ୍ରୀକ୍ଷେତ୍ର ଆସିଥାନ୍ତି । ଜଗନ୍ନାଥ ସେତେବେଳେ ବକ୍-ସିଂହାର ବେଶରେ ସୁଶୋଭମାନ, କିନ୍ତୁ ତୁଳସୀ ଦେଖିଲେ ରାମ, ଲକ୍ଷ୍ମଣ, ସୀତା, ଉକ୍ତ ହନୁମାନ ସୁଦର୍ଶନ ରୂପରେ ପ୍ରଭୁଙ୍କ ସେବାରତ । ସେ ତାଙ୍କ ବିବ୍ୟ ଅନୁଭୂତିକୁ ଭକ୍ତି ଗଦ୍ ଗଦ୍ ଚିତ୍ତରେ ଗାଇ ଉଠିଲେ-

“ଯୋହି ରାମ ସୋଇ ଜଗଦୀଶା ॥

x x x

ଶେଷ ଭୟେ ଲଜମନ ଅନୁଭବା
ଉତ୍ତା ସେ ସିୟ ଜନକ କୁମାରୀ ।
ବଳରାଁ ଶୁଭ ବ୍ରହ୍ମ ଅବିନାଶୀ
କୟ ହନୁମାନ ରାମ ପଦ ଦାସା ।”

ଅତଃ ମର୍ଯ୍ୟାଦା ପୁରୁଷୋତ୍ତମ ଶ୍ରୀ ଋତୁନାଥ ନିଜେ, ଭାନା-ପୁରୁଷୋତ୍ତମ ଶ୍ରୀଜଗନ୍ନାଥ ରୂପେ ଅଭିନ, ଏକ ତଦ୍



ଲାଜା କରି ଆସୁଛନ୍ତି । ଏହି ଦୃଷ୍ଟିରେ ଜଗନ୍ନାଥ, ରଘୁନାଥ
 ଦେଶ ହୋଇ କୋଦଣ୍ଡ ଧାରଣ କରନ୍ତି । ରଘୁନାଥଙ୍କ
 ଅନନ୍ୟ ଭକ୍ତ ଶିବ ଅହନିଶ ରାମନାମ ଜପ କରନ୍ତି ଓ ପୁରୁ
 ରଘୁନାଥଙ୍କ ସ୍ୱରୂପ ଚିତ୍ତରେ ନିମଗ୍ନ ଥାଆନ୍ତି । ଜଗନ୍ନାଥଙ୍କ
 ଲାଜାରେ ଶ୍ରୀକ୍ଷେତ୍ରରେ ଶ୍ରୀ ଲୋକନାଥ, ଜଗନ୍ନାଥଙ୍କ ସେବାରେ
 ନିଯୋଜିତ ଥାଆନ୍ତି । ତୁଳସୀ ଦାସ ଶିବ-ପାର୍ବତୀଙ୍କ
 କୃପାରେ ବିଦ୍ୟା ଦୃଷ୍ଟି ପ୍ରାପ୍ତ ହୋଇ ‘ଶ୍ରୀରାମ ଚରିତ ମାନସ’
 ଗୀତନା କରି ଯାଇଛନ୍ତି । ତହିଁରେ ଭଲେଖ ଅଛି—

“ସତତ ଜପତ ଶମ୍ଭୁ ଅବିନାଶୀ
 ଶିବ ଭଗବାନ ଜ୍ଞାନ ସୁନ ରାଶି ।”

ଶ୍ରୀକ୍ଷେତ୍ରରେ ଶିକୁଳି ମହାବୀର ଓ ଶ୍ରୀମନ୍ଦିରର ପ୍ରତି
 ଦ୍ୱାରରେ ପ୍ରତିଷ୍ଠିତ ପବନ ନନ୍ଦନ ମହାବୀର ଶ୍ରୀ ହନୁମାନ
 ଜଗନ୍ନାଥଙ୍କ ସେବାରେ ରତ ଥିବାର ଦେଖାଯାଏ ।
 ଶ୍ରୀ ରାମଙ୍କ ରୂପ ନିଷ୍ଠ, ନାମ ନିଷ୍ଠ, ଧ୍ୟାନ ନିଷ୍ଠ ଓ ଲାଜା ନିଷ୍ଠ
 ଶ୍ରୀହନୁମାନ ଶ୍ରୀକ୍ଷେତ୍ର ଧ୍ୟାନରେ ସର୍ବତ୍ର ବିରାଜିତ ।
 ନିଜ ପ୍ରଭୁ ରଘୁନାଥ, ଜଗନ୍ନାଥ ରୂପେ ପୂଜା ପାଉଥିବା ହେତୁ
 ସେ ଜଗନ୍ନାଥଙ୍କ ସେବାରତ ଅଛନ୍ତି । ପ୍ରଭୁଙ୍କ ଅନନ୍ୟ ଭକ୍ତ
 ବିଭୀଷଣ ପ୍ରତ୍ୟହ ଅର୍ବରାତ୍ରରେ ଶ୍ରୀ ମନ୍ଦିରକୁ ଆସି ଜଗନ୍ନାଥଙ୍କୁ
 ଦର୍ଶନ ଦେବା ଲୋକ ମୁଖରେ ପ୍ରଚଳିତ ଅଛି । କବି ବିଶ୍ୱନାଥ
 ଶୁକ୍ଳିଆଙ୍କ ବିଚିତ୍ର ରାମାୟଣରେ ଜଗନ୍ନାଥଙ୍କ ସ୍ତୁତି :

ହେମ ଶ୍ରୀ ପୟରେ ହେମ ଯେ ଭୁଜରେ
 ଶୋହେ ହେମ ଧନୁବାଣ
 ଯେବଣ ଦକ୍ଷିଣ ମୂର୍ତ୍ତି ଦର୍ଶନକୁ
 ଚାକି ଥାନ୍ତି ବିଭୀଷଣ

ଶବର ରାଜା ବିଶ୍ୱାସୀ ଜଗନ୍ନାଥଙ୍କୁ ନୀଳମାଧବ ରୂପେ
 ପୂଜା କରୁଥିବା ହେତୁ ସେ ଶାବରୀ ଦେବତା ନାମରେ
 ପୂଜିତ । ବିଦ୍ୟାପତି ଓ ଲଳିତାଙ୍କ ଔରସରୁ ଜାତ
 ବ-ଶଧର ‘ଦଇତାପତି’ ଜଗନ୍ନାଥଙ୍କ ସେବା ପୂଜାରେ ମୁଖ୍ୟ
 ଅ-ଶ ଭୂତରାଜ କରିଥାନ୍ତି । ରଘୁନାଥ ପିତୃସତ୍ୟ ପାଳନାର୍ଥେ
 ଚରଦବର୍ଷ ବନବାସ ବେଳେ ବନବାସୀ ଶବରମାନଙ୍କର
 ଆତିଥ୍ୟ ଓ ସେବା ଗ୍ରହଣ କରିଥିଲେ ଏବଂ ଶବରୀ ହାତରୁ
 ଫଳ ଖାଇ ସେ କହି ଥିଲେ—“ହେ ଶବରୀ ! ମୁଁ ଲଜଜାତି,
 ଧନୀ, ଧାର୍ମିକ ବ୍ୟକ୍ତିଙ୍କ ସେବା ଆଭିଜ୍ଞାତ୍ୟ କିମ୍ପା କୌଣସି
 ପ୍ରାଚୁର୍ଯ୍ୟରେ ସମ୍ଭବ ହୁଏ ନାହିଁ, କେବଳ ଅନ୍ତରର ଭକ୍ତି ଦ୍ୱାରା
 ହିଁ ମୋତେ ନିଜର କରି ହୁଏ ।” କୈବର୍ତ୍ତର ଭକ୍ତିରେ
 ମୁଗ୍ଧ ହୋଇ ଶ୍ରୀରାମ ତାହାର ପୂଜା ଗ୍ରହଣ କରି ପତିତ
 ପାବନ ହୋଇଛନ୍ତି । ସେହିପରି ଜଗନ୍ନାଥ ନୀଳାଚ୍ଚରେ ଥାଇ
 ପତିତ ପାବନ ରୂପେ ପୂଜିତ ହେଉଛନ୍ତି । ସେଥି ନିମିତ୍ତ
 ମନ୍ଦିର ଚତୁରାରେ ପତିତ ପାବନ ବାମା ଅହରହ ଗଢୁଅଛି ।

ଶ୍ରୀଜଗନ୍ନାଥ ଶାବରୀ ଦେବତା ହିସାବରେ ସେପରି
 ପୂଜା ପାଆନ୍ତି, ଦୈନିକ ଦେବତା ବା ପର-ବ୍ରହ୍ମ ରୂପେ ନୁହୁ

ତାଙ୍କ ପୂଜା ଅର୍ଚ୍ଚନା କରାଯାଏ । ବେଦରେ ପର-ବ୍ରହ୍ମକୁ
 ଏହି ପୂଜାରେ ବ୍ୟତ କରାଯାଇଛି :

“ ଅପାଣି ପଦୋ ଜବନୋ ଗ୍ରହୀତା
 ପଶ୍ୟତତକ୍ଷୁଃ ସଶୃଣୋତ୍ୟ କର୍ଣ୍ଣଃ
 ସବେରି ବେଦ୍ୟଂ ନତ ତସ୍ୟାସ୍ତିଦେରା
 ତମାହୁରଗ୍ୟଂ ପୁରୁଷଂ ମହାତମ୍ ।”

ତାଙ୍କର ହାତ ନାହିଁ, ପାଦ ନାହିଁ ଅଥଚ ସେ ସମସ୍ତକୁ
 ଧରିଛନ୍ତି ଓ ସର୍ବତ୍ର ଗମନ କରୁଛନ୍ତି । ତାଙ୍କର ଆଖି ନାହିଁ
 କିନ୍ତୁ ସେ ସବୁ ଦେଖୁଛନ୍ତି । ତାଙ୍କର କାନ ନାହିଁ ସବୁ
 ଶୁଣି ପାରୁଛନ୍ତି । ସେ ସମସ୍ତଙ୍କୁ ଜାଣୁଛନ୍ତି ଅଥଚ ତାକୁ କେହି
 ଜାଣି ପାରୁ ନାହାନ୍ତି । ସେହି ତ’ ପୁରୁଷୋତ୍ତମ ।

—ଶ୍ରେତାଶ୍ରେତୋପନିଷଦ । (୩୧୯୯)

ଭଗବତ୍, ଶାତାରେ କୁହାଯାଇଛି—

ସର୍ବତଃ ପାଣିପାଦ-ତତ୍ ସର୍ବତୋ ଶ୍ରିଶିରୋ ମୁଖଂ
 ସର୍ବତଃ ଶ୍ରୁତିମଲ୍ଲୋକେ ସର୍ବମାଚୃତ୍ୟ ତିଷ୍ଠତି ।

(ତ୍ରୟୋଦଶାଧ୍ୟାୟ-ଗୀତା)

ସବୁଠାରେ ତାଙ୍କର ହସ୍ତ ଶିର ନେତ୍ର କର୍ଣ୍ଣ ଅଛି ।
 ସେ ସର୍ବ ବ୍ୟାପକ ରୂପେ ଏପରିକି ଜଡ଼ ମଧ୍ୟରେ ସୁଧା
 ସେ ଥାଆନ୍ତି । ଏହା ବ୍ରହ୍ମର ଭାବ । ଜଗନ୍ନାଥ
 ଦାସଙ୍କ ଓଡ଼ିଆ ରାଗବତ ସେହି କଥା କହି ଅଛନ୍ତି,

“ ନୟନ ନାହିଁ ନିରଞ୍ଜନ
 ସକଳ କରୁ ଦରଶନ.... ।”

ଦାରୁବ୍ରହ୍ମ ରୂପେ ବିଦ୍ୟମାନ ଜଗନ୍ନାଥଙ୍କ ସ୍ଥିତି ସ-ପର୍ବରେ
 ଯାହା ସବୁ ଶ୍ରୁତି ଓ ସ୍ମୃତିରେ ବର୍ଣ୍ଣନା କରାଯାଇଛି , ଏ
 କଳିଯୁଗରେ ସର୍ବ ଶାସ୍ତ୍ର ସମ୍ମତ ପବିତ୍ର ଧର୍ମଗ୍ରନ୍ଥ ‘ଶ୍ରୀ ରାମ
 ଚରିତ ମାନସ’ ଲେଖିଲବେଳେ ସଙ୍କ ତୁଳସୀ ଦାସ
 ଗୋସ୍ୱାମୀ ଏହି ଜଗନ୍ନାଥଙ୍କୁ ରଘୁନାଥଙ୍କୁ ଅନୁରୂପ ଅଭିନ
 ସ୍ୱରୂପ ବେଦ ବର୍ଣ୍ଣିତ ପୁରୁଷୋତ୍ତମ ରୂପେ ପ୍ରତିପାଦନ କରି
 ଲେଖିଛନ୍ତି—

‘ବିନୁପଦ ତରଳ ସୁନଇ ବିନୁକାନା ।
 କର ବିନୁ କରମ କରଇ ବିଧି ନାନା ॥
 ଆନନ୍ଦ ରହିତ ସକଳ ରସ ଭୋଗୀ ।
 ବିନୁ ବାନୀ ବକତା ବଡ଼ ଯୋଗୀ ।
 ତନ ବିନୁ ପରସ ନୟନ ବିନୁ ଦେଖା ।
 ଗ୍ରହଣ ଗ୍ରାମ ବିନୁ ବାସ ଅସେଷା ।”

(ବାଳକାଣ୍ଡ-ଦୋହା-୧୧୭)



ଜଗନ୍ନାଥ ପାଦ ନ ଥାଇ ଶୁଣନ୍ତି :—

ଦାରୁବ୍ରହ୍ମ ଜଗନ୍ନାଥ ଦହୁ ଉଚ୍ଚ ଉଚ୍ଚନ ଲୀଳା କରିଛନ୍ତି । ତାଙ୍କର ପାଦ ନାହିଁ, ସେ ଶୁଣିଛନ୍ତି । ଉଚ୍ଚ ପ୍ରେମ ବଶରେ ଜାଣି ବିଚୟ ଦେଲେ ଧରା ଜମା ଘୋଡ଼ାରେ ଜଗନ୍ନାଥ, ବଚରତ୍ୱ ଜାଣି ଯଦ୍ ଶେତ୍ରୁ ଯାତ୍ରା କରିଛନ୍ତି ।

ଜାନ ନ ଥାଇ ଶୁଣନ୍ତି :—

ଜଗତର ସମସ୍ତ ପ୍ରାଣୀଙ୍କର ଆର୍ତ୍ତ, ଦୁଃଖ, ହାରି ଶୁଣାରି ସେ ଶୁଣନ୍ତି । ଉଚ୍ଚ ବଳରାମ ଦାସଙ୍କ ଆକୃତ ପ୍ରାର୍ଥନା ସେ ଶୁଣିଥିଲେ । ଯଦନ କରି ଉଚ୍ଚ ସାଲବେଗ ପ୍ରଭୁଙ୍କ ରଥଯାତ୍ରା ଦର୍ଶନ କରିବା ପାଇଁ ଭବ୍‌ବେଗ ଗରା ମନରେ ବୃନ୍ଦାବନକୁ ଯେବୁଥିବା ବେଳେ ରାଥାରେ ପ୍ରାର୍ଥନା କରି କହିଲେ—

“ଜଗଦ୍‌କୁ ହେ ଗୋପାଳି
ତୁମ ଶ୍ରୀଚରଣ ବିନୁଁ ଅନ୍ୟଗତି ନାହିଁ ।
x x x
ସାତଶ ପଞ୍ଚାଶି କୋଶ
ଶୁଣି ନ ପାରଇ ।
ମୋହ ଯିବା ଯାଏ ନଦିଘୋଷେ ଥିବ ରହି” ।

ରଥାକୃତ ଜଗନ୍ନାଥ ଉଚ୍ଚର ତାଙ୍କ ଶୁଣି ପାରିଲେ । ରଥ ବନ୍ଦ ରହିଲ । ସାଲବେଗ ଆସି ପ୍ରଭୁଙ୍କୁ ଦର୍ଶନ କଲପରେ ରଥ ଶୁଣିଲ । ଉଚ୍ଚ କରି ଜୟଦେବଙ୍କ ‘ଗୀତ-ଗୋବିନ୍ଦ’ ଶୁଣିବା ପାଇଁ ପ୍ରଭୁ ଶ୍ରୀମନ୍ଦିରକୁ ବାହାରି ପଡ଼ିଲେ । ଦଶରେ କଣ୍ଠା ଶୁଣି ପ୍ରଭୁଙ୍କ ପିତାମହା ଚିରି ଯାଇଥିବା କଥା ମନ୍ଦିରରେ ତହନ ପକାଇ ଦେଇଥିଲ ।

ଦାତ ନ ଥାଇ ସେ ଶୁଣନ୍ତି କରନ୍ତି:—ବା ସମସ୍ତ ଜାତି ସଂପାଦନ କରନ୍ତି । ଦାଲିଆ, ଦାସିଆ ବାଉରା ପ୍ରେରିତ ଭବ୍‌ପତ ନାରିକେଳକୁ ରତ୍ନ ସିଂହାସନକୁ ସୁହସ୍ତ ପ୍ରସାରି ନେଇ ଯାଇଥିଲେ । ବଂଧୁ ମହାତିକୁ ନିଜର ରତ୍ନାକାରେ ଅର୍ଦ୍ଧରାତ୍ରରେ ପ୍ରାସାଦ ଦେଇ ଉଚ୍ଚର ବଂଧୁ ହୋଇଥିଲେ ।

ମୁଖ ନ ଥାଇ ସେ ସମସ୍ତ ସ୍ତ୍ରୀଙ୍କର ରସ ପାନ କରନ୍ତି:—ଜଗନ୍ନାଥଙ୍କୁ ଉପନ ପ୍ରକାର ଅଳ ବ୍ୟଞ୍ଜନ, ମିଷ୍ଟାନ୍ନ, ପିଣ୍ଡକ, ଖେଚୁଡ଼ି, ଶାଗ ପଖାଳ ଆଦି ରସ ଭୋଗ କରାଯାଇ ଥାଏ । ଜାଣି ଯାତ୍ରା ବେଳେ ମାଣିକ ଗରୁଡ଼ୀ ପାଖରେ ହାରାମୁଡ଼ି ବସା ଦେଇ ସେ ଦହି ଖାଇଥିଲେ ଏବଂ କରମା ଦାଉର ଖେଚୁଡ଼ିକୁ ସେ ଆନନ୍ଦରେ ଭକ୍ଷଣ କରିଥିଲେ ।

ବାଣୀ ବିନା କଥା:—ବାଣି ଅଭିଯାନ ପାଇଁ ରାଜାଙ୍କୁ ସ୍ୱପ୍ନରେ ଆଦେଶ ଦେବା, ଅଗଣିତ ଉଚ୍ଚକୁ ଦର୍ଶନ ଦେଇ ବିଭିନ୍ନ ଆଦେଶ କରିବା ଆଦି ସତଶା ଜଗନ୍ନାଥଙ୍କଠାରେ ପରିଲକ୍ଷିତ ହେଉଛି । ତାଙ୍କ ସ୍ୱପ୍ନାଦେଶରେ ଜ୍ଞାନ ଦେଇ ମାଲୁଣୀର ସୁରକ୍ଷା ତାଙ୍କୁ ପ୍ରଦିବି କରିଛି ।

ତନୁ ବିନା ପରଶ:—ସେ ବିନା ଶରୀରରେ ସର୍ପ କରନ୍ତି । ଅଲୌକିକ ଅପ୍ରାକୃତ ଶରୀର ଦାରୁବ୍ରହ୍ମ ଜଗନ୍ନାଥ ପ୍ରାକୃତ ଶରୀର ଧାରଣ କରି ଜାଣି ଯୁଦ୍ଧ ଯାତ୍ରା, ମାଣିକ ଗରୁଡ଼ୀକୁ ହୁଡ଼ିକା ପ୍ରଦାନ, ବିଶ୍ୱର ମହାତିକୁ ରକ୍ଷା, ଲକ୍ଷ୍ମୀଙ୍କ ବିଦେହରେ ଲକ୍ଷ୍ମୀଛଡ଼ା ହୋଇ ଦ୍ୱାରେ ଦ୍ୱାରେ ଦୁଲିବା ଆଦି ଲୀଳା କରିଛନ୍ତି ।

ନୟନ ବିନା ଦର୍ଶନ :—ଚକ୍ଷୁ ବିନା ସେ ଦେଖନ୍ତି । ଉପଯୁକ୍ତ ଦହୁ ଲୀଳା ଉଚ୍ଚରେ ପ୍ରଭୁ ଦୁଃଖୀ, ରକ୍ଷା, ଧନୀ, ଦରିଦ୍ର, ସମସ୍ତ ଉଚ୍ଚକୁ କୃପା ଦୃଷ୍ଟିରେ ଦେଖୁଛନ୍ତି ।

ନାସା ବିନା ସୁବାସ ଗ୍ରହଣ —ନାସା ବିନା ବିଭିନ୍ନ, ଭୋଗ ବ୍ୟଞ୍ଜନ, ଚନ୍ଦନ, କର୍ପୂର, ଅଗୁରୁ, ବିଭିନ୍ନ ପୁସ ଆଦିରେ ସୁଗନ୍ଧ ଗ୍ରହଣ କରନ୍ତି । ଏହି ପ୍ରକାରେ ସେ ଶ୍ରୀ ମନ୍ଦିରରେ ନିତ୍ୟ ଲୀଳା କରୁଛନ୍ତି ।

ରାକ୍ଷାସ ରାଜା ରାବଣର ଭାଇ ବିଭୀଷଣ ରଘୁନାଥଙ୍କ ଶରଣ ନେଇବେଳେ, ସେ ପଚାରି ରାକ୍ଷସକୁକୋଇବ ଶତ୍ରୁର ଭାଇ ବୋଲି ସୁଗ୍ରୀବ, ବିଭୀଷଣକୁ ଗ୍ରହଣ କରିବା ବିରୋଧରେ କହିଲ ବେଳେ ପ୍ରଭୁ କହିଛନ୍ତି:—

“ସକୃତ୍ ଏବ ପ୍ରପନ୍ନାୟ ତବଃସ୍ମାଚିତ ଯାତତେ,
ଅଭୟଂ ସର୍ବଭୃତେଭ୍ୟା ଦଦାମ୍ୟେତଦ୍ ଭୃତଂମମ” ।
—ବାଲ୍ମୀକି ରାମାୟଣ)

କାଚି ବର୍ଷ ନିର୍ବିଶେଷରେ ଯେ କୌଣସି ବ୍ୟକ୍ତି ରଘୁନାଥଙ୍କ ଶରଣାଗତ ହେଲେ ସେ ତାକୁ ରକ୍ଷା କରନ୍ତି ।

ଚନ୍ଦ୍ରରୂପ ଶ୍ରୀ ରାମଚରିତ ମାନସରେ ଶ୍ରୀରାମ କହି ଅଛନ୍ତି,
—“କୋଟି ବିପ୍ର ବଧ ଲଗଇ ଯାହୁ
ଆସେ ଶରଣ ତକହି ନହିଁ ତାହୁ” ।

ମହାପାପୀ ହୋଇ ମଧ୍ୟ କେହି ଯଦି ମୋ ଶରଣକୁ ଆସେ, ମୁଁ ତାକୁ ତ୍ୟାଗ କରେ ନାହିଁ” । ସୁକୁ କରୁଣାସାଗର, ଶରଣଦ । ପତିତମାନଙ୍କୁ ଦର୍ଶନ ଓ ଶରଣ ଦେବା ପାଇଁ ସେ ରଥଯାତ୍ରା କରନ୍ତି ।

(—ଉତ୍ତରାକାଣ୍ଡ)
୧୦୮୨୮

ବାଲ୍ମୀକି ରାମାୟଣରେ କୁହାଯାଇଛି—
“ଆରାଧୟ ଜଗନ୍ନାଥ ରକ୍ଷାକୁ କୁଳ ଚୈବତମ୍” —ଅର୍ଥାତ୍ ରକ୍ଷାକୁ ବଂଶର ପ୍ରଭୁ ‘ଶ୍ରୀ ରଘୁନାଥଙ୍କୁ’ ବାଲ୍ମୀକି ରାମାୟଣରେ ‘ଶ୍ରୀଜଗନ୍ନାଥ’ ବୋଲି କୁହା ଯାଇଛି । ତ୍ରେତା ଯୁଗରେ ଯେଉଁ ବହୁ ରଘୁନାଥ ଶ୍ରୀକ୍ଷେତ୍ରରେ ସେ ଜଗନ୍ନାଥ ।



ପରମ ପବିତ୍ର ରୁମି ଶ୍ରୀକ୍ଷେତ୍ରରେ ବହୁ ପ୍ରାଚୀନ କାଳରୁ ଅନେକ ଗୁଡ଼ିଏ ମଠ ରହି ଅଛି । କେତେକ ପୁରୀରେ 'ସାତଶହ ବାଉନ' ମଠର ମଧ୍ୟ ପରିଚଳନା କରିଛନ୍ତି । କିନ୍ତୁ ଏହା ଏକ ଅବାଚର ପ୍ରଣାମ ପରି ମନେ ହୁଏ । ଅନୁମାନ କରାଯାଏ ଯେ ପୁରୀର ପ୍ରସିଦ୍ଧ ସାତ ସାହି ମଧ୍ୟରେ ବାଉନମଠକୁ କାଳକ୍ରମେ ଲୋକମାନେ 'ସାତଶହ ବାଉନ ମଠ' ରୂପେ ପରିଚଳନା କରିଛନ୍ତି । କିନ୍ତୁ ବିଭିନ୍ନ ସଂପ୍ରଦାୟର ମଠ ସଂଖ୍ୟା ଅଣିଗୋଟି ବୋଲି ଜଣାଯାଏ (୧) । ପରବର୍ତ୍ତୀ ସମୟରେ ଏହାସହିତ କେତେଗୁଡ଼ିଏ ନୂତନ ମଠ ମିଶି ମଠର ସଂଖ୍ୟା ଶତାଧିକ ହୋଇଛି ।

ଏହି 'ମଠ' ଶବ୍ଦଟି 'ମଠ୍' ଧାତୁସହ ଅଧିକରଣ 'ଅ' ସଂଯୁକ୍ତରେ ଉତ୍ପନ୍ନ ହୋଇଛି । ଏହାର ଅର୍ଥ ହେଉଛି ଯେଉଁଠାରେ ବିଦ୍ୟାର୍ଥୀମାନେ ବାସ କରନ୍ତି । 'ମଠ' ଶବ୍ଦର ଅନ୍ୟଗୋଟିଏ ଅର୍ଥ ହେଉଛି ଦେବସେବା ନିମନ୍ତେ ସ୍ଥାପିତ ଓ କର୍ମବାଦ୍ଧି ଖଜାଧିବା ଆଶ୍ରମ (୨) । ସଂସ୍କୃତ ମହାଭାରତରେ ମଧ୍ୟ 'ମଠ'

ଆଇକେତେକ ଭିକ୍ଷୁକ ଦଳ ଭିକ୍ଷା ଲବ୍ଧ ଧନ 'ସଂଗ୍ରହ କରି' ସେ ସବୁକୁ କମାଳ ନିକର ଗୋଟିଏ ଆଡ଼ା କରି ଜଣେ ଯୋଗ୍ୟ-ବ୍ୟକ୍ତିକୁ 'ମହତ' ରୂପେ ଗ୍ରହଣ କରି 'ମଠ' ସୃଷ୍ଟି କରିଛନ୍ତି । ମଠ ଉତ୍ପତ୍ତିର ଚତୁର୍ଥ କାରଣ ହେଉଛି କେତେକ ହଂ ଯୋଗୀ ବା ତୁଟୁକା ଔଷଧଦାତା ଗୃହତ୍ୟାଗୀ ବ୍ୟକ୍ତି ହୁକୁମ ଦେଇ ଯେଉଁ ଧନ ସଂଗ୍ରହ କରନ୍ତି, ତଦ୍ଦ୍ୱାରା ସେମାନେ ଏକ ମଠ ସ୍ଥାପନ କରି ନିଜର ପ୍ରଭାବ ତଥା ପରାକାଷ୍ଠା ବଜାୟ ରଖିବାକୁ ଚେଷ୍ଟା କରନ୍ତି" । (୨)

କେତେକ ଐତିହାସିକଙ୍କ ମତରେ ଇତିପୂର୍ବକାଦୀ ଖ୍ରୀଷ୍ଟିୟାନ୍ ମାନଙ୍କ ମଧ୍ୟରେ ଏହି ମଠାନୁଷ୍ଠାନର ପ୍ରଥମ ବନ୍ଧନା ହୋଇଥିଲା । ମହାତ୍ମା ଆଇଜାକ୍ ଏପଲ୍ ଲୋହିତ ସାଗର କୂଳରେ କୋଷାୟମଠ ସ୍ଥାପନ କରିଥିଲେ । ଏହି ସ୍ଥାନରୁ ଏ ସଂସ୍ଥା ଜମି ଉତ୍ତରୋପର ବିଭିନ୍ନ ଦେଶକୁ ବ୍ୟାପିଥିଲା । (୮) ଏହି ସମସ୍ତ ମଠରେ ପ୍ରଥମେ ସନ୍ନ୍ୟାସିନୀମାନଙ୍କୁ ରହିବା ପାଇଁ ସୁଯୋଗ ଦିଆଯାଇ ନଥିଲା । କିନ୍ତୁ ପରବର୍ତ୍ତୀ ସମୟରେ

ପୁରୀର ମଠ ଓ ଶ୍ରୀଜଗନ୍ନାଥ

ଡକ୍ଟର ପୂର୍ଣ୍ଣ ଚନ୍ଦ୍ର ମିଶ୍ର

ଶବ୍ଦଟି 'ଆଶ୍ରମ କୁଟୀର' ଅର୍ଥରେ ପ୍ରୟୋଗ ହୋଇଛି । (୩) କିନ୍ତୁ ମଠ କହିଲେ ସାଧାରଣତଃ ତପସ୍ୱୀ, ସନ୍ନ୍ୟାସୀ, ଶ୍ରମଣ ବା ଭିକ୍ଷୁଶ୍ରେଣୀୟ ଲୋକଙ୍କର ବାସ ସ୍ଥାନକୁ ବୁଝାଏ । ଏପରିକି ସଂସାର ପ୍ରତି ବୀତସ୍ତୁହ ହୋଇ ମୁକ୍ତିକାମନା କରି ଯେଉଁମାନେ ଗୃହତ୍ୟାଗ କରିଥାନ୍ତି, ସେମାନଙ୍କର ଆଶ୍ରୟସ୍ଥଳୀ ହେଉଛି ମଠ । (୪) 'ପଞ୍ଚତନ୍ତ୍ର' ଆଦି କେତେକ ଗ୍ରନ୍ଥରେ (୫) 'ମଠ' ଶବ୍ଦ ଦେବକୂଳ ମନ୍ଦିର ଅର୍ଥରେ ପ୍ରୟୋଗ ହେବା ବେଳେ 'କଥାସଭିତ ସାଗର' ଗ୍ରନ୍ଥରେ (୬) ଆଶ୍ରମ ବିହାର ଅର୍ଥରେ ପ୍ରୟୋଗ ହୋଇଛି ।

ମଠର ଉତ୍ପତ୍ତି ସଂପର୍କରେ କେତେଗୁଡ଼ିଏ କାରଣ ପରି-ଲକ୍ଷିତ ହୁଏ । ସେଥିମଧ୍ୟରୁ ପ୍ରଥମ କାରଣଟି ହେଉଛି "ଜଣେ ଜଣେ ଗୃହତ୍ୟାଗୀ ଧର୍ମ ପ୍ରସାରକ ବ୍ୟକ୍ତି ସ୍ୱମତ ସ୍ତର ଉଦ୍ଦେଶ୍ୟରେ ବୁକୁରୁ କୌଣସି ଗୋଟିଏ ସ୍ଥାନରେ ଜନସାଧାରଣଙ୍କର ସାହାଯ୍ୟ, ସହଯୋଗ ତଥା ଶ୍ରଦ୍ଧାଲଭ କରି ବୃକ୍ଷମୂଳରେ ଅବସ୍ଥାନ କରିବା ସଙ୍ଗେ ସଙ୍ଗେ କେତେକ ଶିଷ୍ୟ ଗ୍ରହଣ କରି ଗୋଟିଏ ସଂପ୍ରଦାୟ ସୃଷ୍ଟି କରନ୍ତି । ପରେ ସେମାନଙ୍କର ଅଦମ୍ୟ ପ୍ରଚେଷ୍ଟା ଦ୍ୱାରା ତାହା ଗୋଟିଏ ଗୋଟିଏ ବିଭବଶାଳୀ ପୀଠ ରୂପେ ପରିଣତ ହୋଇଛି । ମଠ ଉତ୍ପତ୍ତିର ଦ୍ୱିତୀୟ କାରଣ ହେଉଛି କେତେକ ଗୃହସ୍ଥଧର୍ମ ପ୍ରସାରକ ଶିଷ୍ୟମାନଙ୍କ ପ୍ରଦର ଦକ୍ଷିଣା ରୂପେ କର୍ମବାଦ୍ଧି ପାଇବା ଦ୍ୱାରା ନିଜର ଗୃହକୁ ମଠ ନାମରେ ନାମିତ କରିଛନ୍ତି ।

ସନ୍ନ୍ୟାସିନୀମାନଙ୍କୁ ରହିବାପାଇଁ ସୁଯୋଗ ଦିଆଗଲା । ଖ୍ରୀଷ୍ଟିୟାନ୍ ମଠ ଗୁଡ଼ିକର ସୁ-ପରିଚାଳନା ପାଇଁ ପ୍ରଥମେ ସେ-ବେନିଫିକଟ ଆଇନ ପ୍ରଣୟନ କରିଥିଲେ । ପରବର୍ତ୍ତୀ ସମୟରେ ମଠର ସନ୍ନ୍ୟାସୀ ମାନେ ମଠ ମଧ୍ୟରେ ନିଜର କର୍ମମୟ ଜୀବନକୁ ସୀମାବଦ୍ଧ ନ କରି ଅନ୍ୟର ସେବା ପାଇଁ ନିଜକୁ ଉତ୍ସର୍ଗ କଲେ । ଫଳରେ ଏହି ମଠ ଗୁଡ଼ିକ ନିଜର ଆଦର୍ଶ ବଜାୟ ରଖିବା ସଙ୍ଗେ ସଙ୍ଗେ ସଂସ୍କୃତିର ବିଭିନ୍ନ ଦିଗ ସାହିତ୍ୟ, ଇତିହାସ, ଧର୍ମ, କଳା ଓ ରେକ୍ଷକ ବିଦ୍ୟା ଆଦିକୁ ଉନ୍ନତ କରାଇଲେ । ଫଳରେ ମଠଗୁଡ଼ିକ ଧର୍ମ ଓ ସଂସ୍କୃତିର ଏକ ମୁଖ୍ୟ ତଥା ପ୍ରଧାନ କେନ୍ଦ୍ରରୂପେ ଆତ୍ମପ୍ରକାଶ କରିଥିଲା ।

କେତେକଙ୍କ ମତରେ ବୌଦ୍ଧଯୁଗର 'ବିହାର' ଅନୁକରଣରେ 'ମଠ' ଗୁଡ଼ିକ ସୃଷ୍ଟି ହୋଇଥିଲା । (୯) ପଞ୍ଚିତ ନୀଳକଣ୍ଠ ଦାଶଙ୍କ ମତରେ ଓଡ଼ିଶାରେ ଏବେ ଯେଉଁ ମଠ ମାନ ବିଭିନ୍ନ ସ୍ଥାନରେ ଦେଖାଯାଇଅଛି ସେଗୁଡ଼ିକ ପୂର୍ବେ ବୌଦ୍ଧ ବିହାରର ଆଦର୍ଶରେ ଗଢ଼ି ଉଠିଥିଲା ଏବଂ ଗୋଟିଏ ସଂପ୍ରଦାୟର ବିଦ୍ୟାଶିକ୍ଷା ପାଇଁ ଉଦ୍ଦିଷ୍ଟ ଥିଲା । (୧୦) ଏହାର ଉଦାହରଣ ରୂପେ ପୁଷ୍କରିଣି, ଇତିହାସିଣି, ରତ୍ନଗିରି ଓ ଉଦୟଗିରିକୁ ଗ୍ରହଣ କରାଯାଇପାରେ । ଏହି ସବୁ ସ୍ଥାନରେ ବୌଦ୍ଧବିହାର ମାନ (୧୧) ଥିଲା ଓ ଏଠାକୁ ଅନେକ ସାଧକ ଆଗମନ କରୁଥିଲେ । ବଂଶୀୟ ଶବ୍ଦକୋଷାନ୍ତ-ଯାୟା ବିହାର କହିଲେ ବୌଦ୍ଧ ଦେବାଳୟ, ମଠ, ମନ୍ଦିର ଆଦିକୁ



ରୁଝାଉଥିଲା । (୧୨) ନେପାଳୀ ଭାଷାରେ 'ବିହାର' କହିଲେ ବୌଦ୍ଧମାନଙ୍କର ଆଶ୍ରମ ବା ମଠକୁ ବୁଝାଏ । (୧୩) ପାଲି ଭାଷାରେ ମଧ୍ୟ ବୌଦ୍ଧ ଚିନ୍ତାମାନଙ୍କର ଆଶ୍ରମ ସ୍ଥଳ ବା ଆଶ୍ରମ ଅର୍ଥରେ 'ବିହାର' ଶବ୍ଦ ପ୍ରଯୁକ୍ତ । (୧୪) ମୋଟ ଉପରେ ମଠଗୁଡ଼ିକ ବୌଦ୍ଧବିହାର ଆଦର୍ଶରେ ଗଠିତ ହେଉ ବା ଅନ୍ୟ ଯେକୌଣସି କାରଣରୁ ଗଠିତ ହେଉ ଏହାର ଉଦ୍ଦେଶ୍ୟ ଥିବ ମହତ୍ । ଏହାର ଉଦ୍ଦେଶ୍ୟ ଥିଲା ବୁଦ୍ଧତତ୍ତ୍ଵ ପାଳନ, ଧର୍ମ ଓ ନୀତି ଶିକ୍ଷା ପ୍ରଦାନ, ଶାସ୍ତ୍ରାଧ୍ୟୟନ, ଅତିଥି ଅଭ୍ୟାଗତ ସେବା ଆଦି । ତେଣୁ ଶ୍ରୀକ୍ଷିୟାନ୍ ସଂପ୍ରଦାୟର 'ମନାଷୁ' ବୌଦ୍ଧମାନଙ୍କର 'ବିହାର' ବା 'ସଂସାରାମ' ଓ ହିନ୍ଦୁମାନଙ୍କର 'ମଠ' ଏକ ଶ୍ରେଣୀୟ ଅନୁଷ୍ଠାନ କହିଲେ ଅତ୍ୟୁକ୍ତି ହେବନି ।

ପୁରୀର ଶ୍ରୀକରନାଥ ମନ୍ଦିରର ଚତୁର୍ପାଶ୍ଵରେ ଅନେକ ମଠ ପରିଦୃଷ୍ଟ ହୁଏ । ଏହି ମଠର ମୁଖ୍ୟ ବାବାଜୀଙ୍କୁ 'ମହତ' କହନ୍ତି । ନିୟମାନୁସାରେ ମହତମାନେ ଦାର ପରିଗ୍ରହ କରିବା ନିଷେଧ । କାଳକ୍ରମେ କେତେକ ମଠ ମହତ ଦାର ପରିଗ୍ରହ କରିଥିବାର ଜଣାଯାଏ । ତେଣୁ ଏହି ଦୃଷ୍ଟି ରଙ୍ଗୀରେ ମଠକୁ ଦୁଇଭାଗରେ ବିଭକ୍ତ କରାଯାଇ ପାରେ । ଗୋଟିଏ ହେଉଛି 'ନିହଙ୍ଗି ମଠ' ଅର୍ଥାତ ଯେଉଁ ମଠର ମହତ ଅତ୍ୟନ୍ତ ଦୁରାଗତ ବ୍ୟକ୍ତିମାନେ ଦେଖିବା ଭଳି କୁମାରଭୂତ ଧାରଣ କରିଥାନ୍ତି । ଯେଉଁ ମଠର ମହତମାନେ ଗୃହସ୍ଥ ସେହି ମଠ ମାନଙ୍କୁ 'ଗୃହୀମଠ' କୁହାଯାଏ । ଏତଦ୍‌ବ୍ୟତୀତ କେତେଗୁଡ଼ିଏ 'ଅଧିକାରୀ' ମଠ ମଧ୍ୟ ପରିଦୃଷ୍ଟ ହୁଏ । ଏହି ମଠର ମାରଫତଦାରଙ୍କୁ 'ଅଧିକାରୀ' କୁହାଯାଏ । ମଠର ମହତମାନଙ୍କୁ 'ମଠଧାରୀ' କୁହାଯାଏ ବା କେତେକ ମଠରେ ବାସ କରୁଥିବା ବୈଷ୍ଣବମାନଙ୍କୁ 'ମଠଧାରୀ' ବା 'ମଠପତି' ବୋଲି ମଧ୍ୟ କୁହାଯାଏ ।

ମଠର ମହତ ଚିନି ପ୍ରକାରେ ହୁଅନ୍ତି । କେତେକ ମଠର ମହତଙ୍କ ଦେହାନ୍ତ ପରେ ତାଙ୍କ ବଂଶଧର 'ମହତ' ହୁଅନ୍ତି । କେତେକ ମଠରେ ମହତଙ୍କର ଦେହାନ୍ତ ପୂର୍ବରୁ ମହତମାନେ 'ଭକ୍ତ' କରି ମଠର ସମସ୍ତ ସ୍ଵାଧିକାର ପ୍ରଦାନ ସଂପର୍କିତ ନିୟମ ନାମରେ କରନ୍ତି । ଏହି ମହତଙ୍କ ପରେ ତେଲ ମଠର 'ମହତ' ରୂପେ ବିବେଚିତ ହୁଏ । ଅନ୍ୟକେତେକ ସ୍ଥଳରେ ସର୍ବସାଧାରଣରୁ ମଠର ମହତ ରୂପେ ଜଣକୁ ସ୍ଵାକୃତି ଦିଆଯାଏ । ମହତଙ୍କ ଦେହାନ୍ତ ପରେ ନୂତନ ମହତଙ୍କ ମୁଣ୍ଡରେ ମହତେଇ ଶାଢ଼ୀ (ମହତାଇ ଶାଢ଼ୀ) ବା ପାଗ ବନ୍ଧାଯାଇ ମହତ ରୂପେ ସ୍ଵାକୃତି ପ୍ରଦାନ କରାଯାଏ ।

ପୁରୀରେ ଥିବା ଅଧିକାଂଶ ମଠ ମାନଙ୍କର ଶ୍ରୀକରନାଥ ମନ୍ଦିରରେ ବିଭିନ୍ନ ପ୍ରକାର ସେବା ରହିଛି । ପୁରୀକୁ ଆସୁଥିବା ସ୍ଵଦେଶାଗତ ଚଳିତ ବିଦେଶାଗତ ବ୍ୟକ୍ତିମାନଙ୍କ ଦାନଦ୍ଵାରା ଏହି ମଠ ଗୁଡ଼ିକ ସମୃଦ୍ଧି ଲାଭ କରିଥିଲା । ବହୁ ବଦାନ୍ୟ ବ୍ୟକ୍ତି ମଠ ମାରଫତରେ ଅନେକ ଜମିବାଡ଼ି ଶ୍ରୀକରନାଥଙ୍କ ଦୈନନ୍ଦିନ ସେବାବିଧାନର ସୁପରିଚାଳନା ପାଇଁ ଶକ୍ତିପ୍ରାପ୍ତ ହେଲେ । ଶ୍ରୀକରନାଥଙ୍କ ଅମୃତ ମଣ୍ଡୋହି ଭୋଗଠାରୁ ଆରମ୍ଭ କରି ବିଭିନ୍ନ ଦେଖରୁଣା ବେଳେ ଫୁଲ ଓ ସାଜସଜା ସେବା, ଅତିଥି ଅଭ୍ୟାଗତ ଓ ସାଧୁଙ୍କୁ

ମହାପ୍ରସାଦ ସେବା କରାଇ ଆପ୍ୟାୟିତ କରିବା, ବିଭିନ୍ନ ଯାନିଯାତ୍ରା ବେଳେ ବିଭିନ୍ନ ଭୋଗ କରିବା ପାଇଁ ହଜାରହଜାର ବାଟି ଭୃତ୍ୟ-ପରି ଶ୍ରୀକରନାଥଙ୍କ ନାମରେ ବହୁ ବଦାନ୍ୟ ବ୍ୟକ୍ତି, ଗଜ ଓ ରାଜପରିବାର ମଠ ମାରଫତରେ ଦେଇଥିଲେ ।

ଏପରିକି ଜଗନ୍ନାଥଙ୍କ ମନ୍ଦିରର ଅମୃତ ମଣ୍ଡୋହି ଭୋଗ ପାଇଁ ମରହଟ୍ଟା ଶାସକମାନଙ୍କଠାରୁ ଆରମ୍ଭ କରି ଅନେକ ଶାସକ ଜମିବାଡ଼ି ଶକ୍ତିପ୍ରାପ୍ତ ହେଲେ ଓ ଏହି ଜମିର ମାରଫତଦାର ରୂପେ ମଠ ମହତମାନେ ଥିଲେ । ଏହି ମଠମାନଙ୍କ ମଧ୍ୟରେ ଏମାର ମଠ, ରାଘବଦାସ ମଠ, ଓଡ଼ିଆ ମଠ, ଗୋପାଳଚାର୍ଯ୍ୟ ମଠ, ଜଗନ୍ନାଥବଲ୍ଲଭ ମଠ, ଝାଡ଼ୁ ମଠ, ମଙ୍ଗୁ ମଠ, ମହୀସକାଶ ମଠ ଆଦି ଅନ୍ୟତମ । ଏହି ମଠମାନେ ଶ୍ରୀମନ୍ଦିରର ଦୈନନ୍ଦିନ ନୀତିରେ ସାହାଯ୍ୟ ଓ ସହଯୋଗ କରୁଥିଲେ । ଦୈନିକ ଦ୍ଵାରପିଟା ତଥା ମଙ୍ଗଳଆଳତି ସମୟରେ ଏମାର ମଠ, ଜଗନ୍ନାଥ ବଲ୍ଲଭ ମଠ, ଓଡ଼ିଆ ମଠ ଓ ମଙ୍ଗୁ ମଠ ମଣ୍ଡାଳ ଜାକଡ଼ି । ଏପରିକି ଦୈନିକ ଦ୍ଵାରପାଳ ପୂଜା ବସିବା ପୂର୍ବରୁ ଝାଡ଼ୁ ମଠ ଦ୍ଵାରା ଜଗମୋହନ, ବଡ଼ଦେଉଳର ବାହାର ପାଖରେ ଥିବା ଦାରଣ୍ଡା ଓ ପାଘାତ ପ୍ରଭୃତି ପରିଷ୍କୃତ କରାଯାଏ । ଏହି ଝାଡ଼ୁ ମଠ ସମସ୍ତ ଧୂପ ସମୟରେ ଝାଡ଼ପିଟା ନୀତି ମଧ୍ୟ କରାଏ ।

ସେହିପରି ଦୈନନ୍ଦିନ ମହାପ୍ରଭୁଙ୍କର ବଡ଼ସିଂହାର ବେଶ ପାଇଁ ଶ୍ରୀରାମ ଦାସ ମଠ, ଫୁଲର କରୁପଲ୍ଲଭ, କୁଣ୍ଡଳ ଓ ଚଢ଼ିଗ ଯୋଗାରବା ବେଳେ ଏମାର ମଠ ଫୁଲର ଚହିକା ଯୋଗାଏ । ପୁଷ୍ପାଳକ ଦୁରଠାକୁରଙ୍କୁ କରପଲ୍ଲଭ, କୁଣ୍ଡଳ ଓ ଚହିକା ଲଗି କରାନ୍ତି ଏବଂ ସୁଭଦ୍ରାଙ୍କୁ କେବଳ ଚଢ଼ିଗ ଓ ଚହିକା ଲଗି କରାନ୍ତି । ଶ୍ରୀକରନାଥଙ୍କର ରାମଜନ୍ମଠାରୁ ବିଭିନ୍ନ ନୀତି ମଧ୍ୟରୁ କେତେକ ନୀତି ଶ୍ରୀକରନାଥ ବଲ୍ଲଭ ମଠରେ କରାଯାଏ । ଏହି ନୀତିରେ ମହାପ୍ରଭୁଙ୍କର ବିକ୍ରୟ ପ୍ରତିମାମାନେ ଅଂଶ ଗ୍ରହଣ କରନ୍ତି । ଜ୍ୟେଷ୍ଠ ମାସର ସ୍ନାନ ପୂର୍ଣ୍ଣିମାଦିନ ହେଉଥିବା ଗଣେଶ ବେଶ ବା ହାତୀବେଶ ସାଜ ମଧ୍ୟରୁ ବଡ଼ଦାତ ବା ବଜରଦୁଙ୍କର ସାଜ ଗୋପାଳଚାର୍ଯ୍ୟ ମଠ ଯୋଗାଏ ଓ ଅନ୍ୟ ଦୁଇବାଡ଼ର ସାଜ (ଶ୍ରୀକରନାଥ ଓ ସୁଭଦ୍ରାଙ୍କର)କୁ ରାଘବଦାସ ମଠ ଯୋଗାଏ । ଏହି ରାଘବଦାସ ମଠ ମହତଙ୍କ ମୁଣ୍ଡରେ ସ୍ନାନବେଦୀଉପରେ ଭିତରକୁ ମହାପାତ୍ର ଶାଢ଼ୀ ବାନ୍ଧନ୍ତି ଓ ଉତ୍ତାର ମେକାପ ଚନ୍ଦନ ଛାପା ଦିଅନ୍ତି । ଏହି ମଠ ଚରଫରୁ ପହଞ୍ଚିବିଳେ ସମୟରେ ଠାକୁରମାନଙ୍କ ପାଇଁ ଫୁଲର ଟାସା ଯୋଗାଇ ଦିଆଯାଏ ।

ମହାପ୍ରଭୁଙ୍କର ଅଶସ୍ଵର ବେଳେ ମହାପ୍ରକାଶ ମଠ, ଏମାର ମଠ, ଓ ରାଘବଦାସ ମଠ ମରଲମ ଭୋଗ ଓ ଚକଟା ଭୋଗ ଯୋଗାନ୍ତି । ଏହି ଚକଟା ଭୋଗ ଓଡ଼ିଆ ମଠ ଓ ସୁନା ଗୋସେଇଁ ମଠ ମଧ୍ୟ ଦିଅନ୍ତି । ଶ୍ରୀକରନାଥଙ୍କ ବାହୁଡ଼ା ଯାତ୍ରା ପରେ ଅଧରପଣା ଭୋଗ ପାଇଁ ରାଘବଦାସ ମଠ ଓ ଓଡ଼ିଆ ମଠ ସାଡ଼ି, ଛେନା, କଦଳୀ ଇତ୍ୟାଦି ଠରକାରୀ ସାମଗ୍ରୀ ଯୋଗାନ୍ତି ।



ପୁରୀରେ ଥିବା ପ୍ରସିଦ୍ଧ ଗୁରିଗୋଟି ପ୍ରାଚୀନ ଆଶ୍ରମର ମଧ୍ୟ ଶ୍ରୀକଗଳାଥ ମନ୍ଦିର ସହିତ ନିବିଡ଼ ସଂପର୍କ ରହିଛି । ଶ୍ରୀକଗଳାଥ ଶୁକ୍ରପକ୍ଷ ନବମ ଦିନ ବାଡ଼ିନୁସିଂହ ବିଜେ ହୋଇ ମାର୍କଣ୍ଡେୟ ଆଶ୍ରମ, ଅଜିରା ଆଶ୍ରମ, ପଞ୍ଚୁଆଶ୍ରମ ଓ ଚନ୍ଦ୍ର ଆଶ୍ରମକୁ ଯାଆନ୍ତି । ସେଠାରେ ଶୀତଳ ଭୋଗ ସରିବା ପରେ ପୁନର୍ବାର ମନ୍ଦିରକୁ ଫେରନ୍ତି । ଏହିପରି ଭାବରେ ଦେଖିଲେ ଶ୍ରୀକଗଳାଥ ମନ୍ଦିର ସହିତ ବିଭିନ୍ନ ମଠର କୌଣସି ନା କୌଣସି ସଂପର୍କ ରହିଛି । ସେମାନେ ଏହି ସବୁ ସେବାକୁ ସୁରୁରୁପେ ପରିଗ୍ରହଣ କରିବା ପାଇଁ ମଧ୍ୟ କେତେକ ଜମି ସଜ୍ଜା ଆକାରରେ ପାରିଥିଲେ । ଫଳରେ ଶ୍ରୀମନ୍ଦିରର ପରିଗ୍ରହଣ ନିମନ୍ତେ ଅର୍ଥାଭାବ ବା ବିଶୁଦ୍ଧତା ପ୍ରାୟ ପରିକଳ୍ପିତ ହେଉନଥିଲା । କିନ୍ତୁ ପରବର୍ତ୍ତୀ ସମୟରେ ମଠ ମହତ୍ତ୍ୱ ମାନଙ୍କର ଅବହେଳା ଓ ଜମିଦାରୀ ଉଲ୍ଲେଦ ଆରମ୍ଭ ଆଦି ଦ୍ୱାରା ଶ୍ରୀମନ୍ଦିରର ବିଶେଷ ଆର୍ଥିକ ଅନାଟନ ଦେଖା ଦେବା ସଙ୍ଗେ ସଙ୍ଗେ ନୀତିକ୍ରାନ୍ତିରେ ଅବହେଳା ସୃଷ୍ଟି ହେଲା ।

ଏହି ଘଟଣାକୁ ଲକ୍ଷ୍ୟକରି ତା ୧୦ । ୬ । ୧୮୦୫ରେ କଲେକ୍ଟର ସି. ଗ୍ରାମ୍ ଜମିଖନନଙ୍କ ପାଖକୁ ଶ୍ରୀକଗଳାଥ ମନ୍ଦିର ସମ୍ପଦରେ ଯେଉଁ ବିବରଣୀ ଦେଇଥିଲେ ସେଥିରେ ସେ ମଠଧାରୀମାନଙ୍କ ସମ୍ପଦରେ ଉଲ୍ଲେଖ କରିଛନ୍ତି :-

"I am strongly inclined to believe that the Muthdharees so far from appropriating the resource of these lands to the purpose for which they were designed, have embezzled the greater portion of them". (Para. 6).

କେବଳ ସେତିକି ନୁହେଁ ମଠଧାରୀମାନଙ୍କର ଏହି ତୋଷଣ-ପାତକୁ ଲକ୍ଷ୍ୟ କରି ସେ ପୁନଶ୍ଚ ଉଲ୍ଲେଖ କରିଛନ୍ତି :-

"By which means the Muthdharees were prevented from embezzling so much of those funds as it would now appear they do". (Para. 6).

କାଳକ୍ରମେ ମଠମାନେ ନିଜ ଆଦର୍ଶରୁ ତ୍ୟକ୍ତ ହୋଇଥିଲେ ଏଥିରେ ସନ୍ଦେହର ଅବକାଶ ନାହିଁ । ତେଣୁ ଗୋପାଳଚନ୍ଦ୍ର ପ୍ରହରାଜ ମଧ୍ୟ ଉଲ୍ଲେଖ କରିଛନ୍ତି :-

"ଅଧିକାଂଶ ସ୍ଥଳରେ ମଠର ସଂପତ୍ତି ଖଞ୍ଜିଥିବା ବ୍ୟକ୍ତି-ମାନଙ୍କ ଉଦ୍ଦିଷ୍ଟ କାର୍ଯ୍ୟରେ ବ୍ୟୟିତ ହେଉ ନଥିବାର ସ୍ଥାନୀୟ ଲୋକେ ଅଭିଯୋଗ କରନ୍ତି । "(୧୬)

ଇଂରେଜ ସରକାରଙ୍କ ଆଗମନର ଛଅବର୍ଷ ପରେ ମଠମାନଙ୍କ ବିରୁଦ୍ଧରେ ଇଂରେଜ ସରକାରଙ୍କ ନିକଟରେ ଅନେକ ଆପତ୍ତି ଅଭିଯୋଗ ଦାଖଲ ହୋଇଥିଲା । ଯଦ୍ୱାରା ଖ୍ରୀ ୧୮୧୦ରେ ୧୯ ଆଇନ୍ ଓ ଖ୍ରୀ. ୧୮୬୩ରେ ୨୦ ଆଇନ୍ ଜାରି କରାଗଲା ।

ଏହା ମଧ୍ୟରେ ଖ୍ରୀ. ୧୮୬୦ରେ ଜେଦାରନାଥ ଦତ୍ତ ନାମକ ଜଣେ ବ୍ୟକ୍ତି ଓଡ଼ିଶାର ମଠମାନଙ୍କ ବିରୁଦ୍ଧରେ ଏକ ତୀବ୍ର ସମାଲୋଚନା ପ୍ରକାଶ କରିଥିଲେ । ଫଳରେ ତାତ୍କାଳୀନ ସରକାର ୧୮୬୮ ମସିହାରେ ମଠ ମାନଙ୍କର ତଦନ୍ତ ଲାଗି ଗୋଟିଏ କମିଟି ନିଯୁକ୍ତ କରିଥିଲେ । ସେହି କମିଟି ବିଭିନ୍ନ ପ୍ରକାର ଅନୁଧ୍ୟାନ କରି ତା ୨୫ । ୩ । ୧୮୬୯ରେ ଗୋଟିଏ ବିବରଣୀ (ରିପୋର୍ଟ) ସରକାରଙ୍କ ପାଖରେ ଦାଖଲ କରିଥିଲେ । ସେହି ବିବରଣୀରେ ସେ ସ୍ପଷ୍ଟ ଭାବରେ ଉଲ୍ଲେଖ କରିଥିଲେ ଯେ "ମଠର ମୂଳ ଆଦର୍ଶ ଆଉ ନାହିଁ । ମଠାଧିପତିମାନେ ବର୍ତ୍ତମାନ ଗାଜାମହାରାଜାଙ୍କ ପରି ଭୋଗ ବିଳାସରେ କାଳ-ଯାପନ କରୁଛନ୍ତି, ସେମାନଙ୍କ ମୂଳ କର୍ତ୍ତବ୍ୟ ସେମାନେ ଭୁଲିଗଲେଣି । ମଠ ସଂପତ୍ତି ଯେ କେବଳ ଅପବ୍ୟୟ ହେଉଛି ତାହା ନୁହେଁ, ଅନେକ ସ୍ଥଳରେ ହସ୍ତାନ୍ତର ହେଉଛି ।"

ଏଥିରୁ ସ୍ପଷ୍ଟ ସୂଚିତ ହେଉଛି ଯେ ଯେଉଁସବୁ ମଠ ଗୋଟିଏ ଆଦର୍ଶକୁ ନେଇ ଗଠିତ ହେବା ସଙ୍ଗେ ସଙ୍ଗେ ଶ୍ରୀକଗଳାଥଙ୍କ ସଂପତ୍ତିର ମାରପତଦାର ରୂପେ ଗଠିତ ହୋଇଥିଲା ତନ୍ମଧ୍ୟରେ ଅନେକ ଅନାଗର, ବ୍ୟଭିଚାର ଆଦି ପ୍ରଦେଶ କରିବା ସଙ୍ଗେ ସଙ୍ଗେ ସେମାନେ ଏହି ସଂପତ୍ତିକୁ ନିଜର ବିଳାସ ବ୍ୟୟନରେ ଖର୍ଚ୍ଚ କରିବା ଦ୍ୱାରା ଶ୍ରୀକଗଳାଥ ମନ୍ଦିରର ଆର୍ଥିକ ମେଳୁଦଣ୍ଡ ଛମେ ଦୁର୍ବଳ ହେବାକୁ ଲାଗିଲା । 'ଓଡ଼ିଶା ଇତିହାସ'ର ଲେଖକ ହର୍ଷର ସାହେବ ଶ୍ରୀକଗଳାଥ ମନ୍ଦିରର ସୁସ୍ଥ ଅର୍ଥନୀତିକୁ ଦେଖି ଯେଉଁ ମତ ଦେଇଥିଲେ :-(୧୭)

"The devotion of centuries has long ago made Jagannath a very wealthy god"ର ବିଲୟ ଘଟିଲା ।

ଶ୍ରୀକଗଳାଥ ମନ୍ଦିରର ପ୍ରାଚୀନ ଉତ୍ତରାଧିକାରୀ ହିସାବକୁ ଅନୁଧ୍ୟାନ କଲେ ଜଣାଯାଏ ଯେ ପ୍ରାଚୀନ ଓଡ଼ିଶାର ଦେବୋତ୍ତର ସମ୍ପତ୍ତିର ବାର୍ଷିକ ଆୟ ଥିଲା ପ୍ରାୟ ୭,୫୦,୦୦୦ ଟଙ୍କା ।

ଆଜି ଏହି କାତାୟ ସଂପତ୍ତିର ବିଲୟ ଘଟିଛି । ଫଳରେ ଶ୍ରୀକଗଳାଥଙ୍କ ବିଭିନ୍ନ ସେବା ଓ ନୀତିକ୍ରାନ୍ତିରେ ବିଭ୍ରାଟ ସୃଷ୍ଟି ହେଉଛି । ଏପରିକି କେତେକ ସ୍ଥଳରେ କେତେକ ମଠ ନିଜର ଅର୍ଥାଭାବ ଦର୍ଶାଇ ଏଥିରୁ ମୁକ୍ତି ପାଇବା ପାଇଁ ବ୍ୟସ୍ତ ଥିବା ବେଳେ କେତେକ ମଠ "ଡୋକେ ପିର ଦଣ୍ଡେ ଜିଇଁ ଉଚି ଶ୍ରୀକଗଳାଥଙ୍କ ସେବାରେ ନିଜକୁ ନିୟୋଗ କରିଛନ୍ତି ।

ପ୍ରାଦର୍ଶନୀ :-
 (୧) ଆକ୍ରମଣ-୧୨, ମହାରାଷ୍ଟ୍ର-୮, ଦ୍ରାବିଡ଼-୮, କନୌଜ-୫, ହେପ୍ଟା-୩, ଏକାଦଶୀ-୩, ଓଡ଼ିଆ-୪, ମନୋଦଣ୍ଡୀ-୧୫, ଗୌଡ଼ୀୟ-୫, ତ୍ରିଦଣ୍ଡୀ-୭ ମୋଟ ୮୦ ଗୋଟି ମଠ ।



- (୧) ପୂର୍ଣ୍ଣଚନ୍ଦ୍ର ଓଡ଼ିଆ ଭାଷାକୋଷ (୫ମ ଭାଗ), ଗୋପାଳଚନ୍ଦ୍ର ପ୍ରହରାଜ, ପୃ. ୬୨୦୩ ।
- (୩) ମହାଭାରତ-୩ । ୨୨୮ । ୨୯ (“ଆଶ୍ରମପଦ-ବ୍ୟାପକିତ୍ୱ ବୃକ୍ଷାମଠମ୍”)
- (୪) ସଂକ୍ଷିପ୍ତ ଓଡ଼ିଆ ଜ୍ଞାନ କୋଷ (୪ର୍ଥ ଭାଗ), ଉତ୍କଳ ବିଶ୍ୱବିଦ୍ୟାଳୟ ପ୍ରକାଶନ, ପୃ. ୩
- (୫) ପଞ୍ଚତନ୍ତ୍ର ୬୭ । ୬୭-“ମଠାୟତନଃ ଶ୍ରୀ ମହାଦେବସ୍ୟ” ମେଘନାଦବଧ-ବେଣୀ ମାଧବ ଦେ-ପୃ. ୩୧୯
- (୬) କଥାସମିତ ସାଗର-୧୫ । ୩୧
- (୭) ଜ୍ଞାନ ପ୍ରସର-(ଉତ୍କଳ ସମାଜର ଧର୍ମର ମୁଖପତ୍ର), ସଂପାଦକ ପରୀକ୍ଷିତ ଦାଶଶର୍ମା, ମକର ସଂଖ୍ୟା, ୧୯୩୬, ପୃ. ୨୦-୨୧
- (୮) ସଂକ୍ଷିପ୍ତ ଓଡ଼ିଆ ଜ୍ଞାନକୋଷ (୪ର୍ଥ ଭାଗ) ପୃ. ୪
- (୯) ଉତ୍କଳୋଷ-ପୃ. ୨୭୯
- (୧୦) ସଂସ୍କୃତ ଓ ସଂସ୍କୃତି-ପଞ୍ଚିତ ନାନକଣ୍ଠ ଦାଶ, ପୃ. ୧୨୦-୧୨୨ ।
- (୧୧) “ଗୋଟିଏ ବଡ଼ ଗୃହରେ ତିନିମାନେ ବାସ କରୁଥିଲେ, ସିଂହଳ ଓ ଥାଇଲଣ୍ଡରେ ବିହାର କରିନେ ବୁଦ୍ଧଙ୍କ ରୂପ ଗହୁଥିବା ଗୋଟିଏ ବଡ଼ ହଲୁ ବୁଝାଏ-” “A dictionary

- of Comparative Religion by S, G, F. Brandon, P. 641.
 - (୧୨) ବଂଶୀୟ ଶବ୍ଦ କୋଷ-(୨ୟ ଶକ୍ଷ)-ହରିଚରଣ ବନ୍ଦୋପାଧ୍ୟାୟ, ପୃ ୧୫୯୧
 - (୧୩) A Comparative and Etymological Dictionary of the Nepali Language by Ralph Lilley Turner, P. 450.
 - (୧୪) The Pali text Society's Pali English Dictionary by T. W. Rhys Davids, P. 642.
 - (୧୫) ଶ୍ରୀଜଗନ୍ନାଥଙ୍କ ଭୋଗ ଓ ଯାନିଯାତ୍ରାର ସୁପରି-ଭୁକ୍ତୀ ପାଇଁ ବିଭିନ୍ନ ରାଜବଂଶ ଦ୍ୱାରା ପ୍ରଦତ୍ତ ହୋଇଥିବା ଜମିର ଗୋଟିଏ ତାଲିକା ବଂଶୀଧର ମହାନ୍ତିଙ୍କ ଦ୍ୱାରା ପ୍ରକାଶିତ ମର୍ତ୍ତ୍ୟ ବୈରୁଣ୍ୟ ଦାର୍ଶନିକ ଭାଗ ପୃ. ୧୯୬ ୨୬ରେ ସଂସ୍କୃତ ।
 - (୧୬) ପୂର୍ଣ୍ଣଚନ୍ଦ୍ର ଓଡ଼ିଆ ଭାଷାକୋଷ (୫ ଭାଗ), ପୃ. ୬୨୦୩
 - (୧୭) History of Orissa (Vol. I) by Hunter, P. 26.
- ଓଡ଼ିଆ ବିଭାଗ
ବ୍ରହ୍ମପୁର ବିଶ୍ୱବିଦ୍ୟାଳୟ
ବ୍ରହ୍ମପୁର-୭୬୦୦୦୭
(ଗୋପାଳ)

ଓଡ଼ିଆ ବିଭାଗର ଶିଳ୍ପୀ ଶ୍ରୀ ଶ୍ରୀ ୧୯୫୬ରେ ଯାତ୍ରା



୩୮ ଉତ୍କଳ ପ୍ରସଙ୍ଗ



ଅନାଦି କାଳକୁ ଥିଲେ, ଅନନ୍ତ ଅପାର କାଳ ଯାଏ ଥିବେ, କର୍ମମାନ ବି ଅଛନ୍ତି, - ଏମତ ସମ୍ଭବାନ ସରମ ପ୍ରଭୁ କିଏ ?

ଆମ ଚର୍ମ ଚକ୍ଷୁରେ ନୀଳାଦିନାଥ ଦାଗୁରୁତ ଜଗନ୍ନାଥ : ବେଦ-ବେଦାନ୍ତ, ପୁରାଣ-ଭାଗବତ, ଯୋଗ-ତତ୍ତ୍ଵ, ସ୍ତୁତି-ସିଦ୍ଧାନ୍ତରେ ସେ ଆଧ୍ୟତ୍ମ ହାନି, ପ୍ରମାଣ ବହିର୍ଭୂତ ଅବିଚିତ୍ୟ ତୁରିୟ ତତ୍ତ୍ଵ । ଏ ତତ୍ତ୍ଵ ବଡ଼ ଗହନ । ସ୍ଵରୂପ, ସାମର୍ଥ୍ୟ, ଚେଷ୍ଟିତ ଆଦି ଜ୍ଞାନେହିୟ ଗମ୍ୟ ହେଉ ନ ଥିବାରୁ ପରମ ରହସ୍ୟ ରୂପେ ସେ ଗୁହ୍ୟ । ପୁତ୍ରକ୍ଷ, ଅନୁମାନ, ଉପମାନ, ଅର୍ଥାପରି, ଅନୁପ-ଲକ୍ଷ୍ୟ ପ୍ରଭୃତି ଶାସ୍ତ୍ରୀୟ ପ୍ରମାଣର ଅତୀତ ହେତୁରୁ, ତାହା ଏକ ଅପ୍ରମେୟ ତତ୍ତ୍ଵରୂପେ ଶାସ୍ତ୍ରସିଦ୍ଧ । ଶିବ ବ୍ରହ୍ମାଦି ଦେବ ଶ୍ରେଷ୍ଠମାନେ କଳ୍ପ କଳ୍ପାନ୍ତରେ ଯେଉଁ ତତ୍ତ୍ଵକୁ ଭେଦ କରି ପାରି ନାହାନ୍ତି, ଦେବ ଯାହାକୁ 'ନେତି .. ନେତି' କହନ୍ତି, କ୍ଷୁଦ୍ର ବୃଦ୍ଧି ମନୁଷ୍ୟର ଦୌଡ଼ ବା କେତେଦୂର ? ତଥାପି ଅରଣ୍ୟାଅ-ଶୀ ମୁନି-ରକ୍ଷି, ସାଧୁ-ସନ୍ନ, କବି-କଳାସାଧକକଠାରୁ ସର୍ବସାଧାରଣ

ଯେଉଁ ପୁରୁଷ ଚେତନାର ଉତ୍ତର ହେଲ, ସେ ହେଲେ ବଳଭଦ୍ର ଏବଂ ସୁଅଗ୍ରଯାତ ଶକ୍ତି ବା ପ୍ରକୃତି ହେଲେ ସୁଭଦ୍ରା । ସୁଷ୍ମା ଓ ସୃଷ୍ଟି ତ୍ରିସରା ମଧ୍ୟରେ ସମନ୍ୱୟ ସାଧନର ଯୋଗସୂତ୍ର ସୁଦର୍ଶନ । କୃଷ୍ଣ, ଶୁକ୍ର, ପୀତ, ରକ୍ତାଦି ବର୍ଣ୍ଣ ଭେଦରେ ଏମାନେ ହେଲେ ଗରିରୂପ, ଯଥା :—ଅଞ୍ଜନପ୍ରଭ ଜଗନ୍ନାଥ, ଶ୍ଵେତମୂର୍ତ୍ତି ବଳଭଦ୍ର, ପୀତବର୍ଣ୍ଣା ସୁଭଦ୍ରା ଓ ରକ୍ତ ବର୍ଣ୍ଣାକ ସୁଦର୍ଶନ । ଏହିପରି ଭାବେ — “ଶ୍ଵେତମୂର୍ତ୍ତିଃ ସ ଉରବାନ ପୀତୋ ରକ୍ତୋଞ୍ଜନପ୍ରଭଃ” ଚତୁର୍ଦ୍ଧା ମୂର୍ତ୍ତି ଧାରଣ କଲେ । ଭାରତୀୟ ବେଦ ବେଦାନ୍ତ, ଯୋଗ ଦର୍ଶନାଦିରେ ପରିକଳ୍ପିତ ସାରଭୂତ ବ୍ରହ୍ମ ସତ୍ତାର ଚାତପର୍ଯ୍ୟ ଏହି ଚତୁର୍ଦ୍ଧାମୂର୍ତ୍ତି ତତ୍ତ୍ଵରେ ସମ୍ୟକ ଛୁଟିପଲିତ । ଜଗନ୍ନାଥ ତତ୍ତ୍ଵ ବେଦବେଦ୍ୟ । ବେଦୋକ୍ତିରେ ସେ — “ଏକୋ ଦେବଃ ସର୍ବଭୂତେଷୁ ଶୃକ୍ଷଃ” ଏବଂ “ଏକଂ ବାକଂ ବହୁଧା ଯଃ କରୋତି” । ମଣିଷ ମନର ସଂଶୟରୁ ଜାତ ବ୍ରହ୍ମ ବିଜ୍ଞାସାର ସମାଧାନ ହିଁ ଜଗନ୍ନାଥ । ମହାପୁରୁଷ ଅତ୍ୟୁତାନନ୍ଦ ଆରାଧ୍ୟଦେବ ଜଗନ୍ନାଥଙ୍କ ମୂର୍ତ୍ତିରେ

ଭୂତ-ଭବ୍ୟ-ଭବତ୍ ପ୍ରଭୁ

ଶ୍ରୀ ନରହର ଉପାଧ୍ୟାୟ

ପର ପର୍ଯ୍ୟନ୍ତ ନୀରବ ରହି ନାହାନ୍ତି । କିମ୍ପା ନିଜ ନିଜର ଶକ୍ତି ସାମର୍ଥ୍ୟ, ଚିନ୍ତା-ଚେତନା, ବାଦ-ବିଶ୍ଵାସ ପରିସୀମା ରିତରେ କୌତୁହଳୋଦୀପକ ବିଜ୍ଞାସାର ପରିତପ୍ତ ଯାଉଁ ସାଧ୍ୟ ସାଧନାରୁ ବିରତ ହୋଇ ନାହାନ୍ତି । ଏ ଯୁଗର ବହୁ ଆଲୋଚକ ଗବେଷକ, ସାରସୂତ ସୁଷ୍ମା ଦିଗ୍‌ବିଦିଗ ଶୂନ୍ୟ ବିପୁଳ ଓ ବିଶ୍ଵବ୍ୟାପ୍ତ ପରମାର୍ଥ ଶାସ୍ତ୍ର ସୃଷ୍ଟିର ଛତ୍ରାବଳୀ ଆଲୋଚନ କରି ସିଦ୍ଧ ସାଧକମାନଙ୍କ ପ୍ରତିଷ୍ଠିତ ସିଦ୍ଧାନ୍ତକୁ ଅନୁଧ୍ୟାନ ଓ ଅନୁ-ଶୀଳନ କରି, ସେହି କାଳୋତ୍ତର-କଳାମୁଖ ପୁରାଣ ପୁରୁଷଙ୍କର ସୂକ୍ଷ୍ମ ସାରସବୁ ଅବଗତି ପାଇଁ ଆୟାସସାଧ୍ୟ ଉଦ୍ୟମ ଅବ୍ୟାହତ ଚଳିଛନ୍ତି, । ଅତହାନ ଦିଗର, ଅସରକ୍ଷି ଏ ମାର୍ଗ !

ଶାସ୍ତ୍ରୀୟ ସିଦ୍ଧାନ୍ତରେ, ପରମ ମହତ୍ ତେଜ, ପରମ ମହତ୍ ଚପଃ, ପରମ ମହତ୍ ବ୍ରହ୍ମ, ପରମ ପରାୟଣ, ସମସ୍ତ ପବିତ୍ର ମଧ୍ୟରେ ପବିତ୍ର, ସମସ୍ତ ମଙ୍ଗଳର ମଙ୍ଗଳ, ଦେବତାମାନଙ୍କର ଦେବତା, ଭୂତଗଣଙ୍କର ଅବ୍ୟୟ ପିତା ; ଆଦି ଯୁଗାଗମ କାଳରେ ଯାହାକଠାରୁ ସମସ୍ତ ଭୂତଗଣ ଜାତ ହୁଅନ୍ତି ଏବଂ ଯୁଗକ୍ଷୟ ସମୟରେ ଯାହାକଠାରେ ପୁନଶ୍ଚ ବିଲୟ ପ୍ରାପ୍ତ ହୁଅନ୍ତି, ସେହି ଜଗନ୍ନାଥ ପରମାର୍ତ୍ତମାଙ୍କ ପ୍ରକାଶରୂପ, ଇନ୍ଦ୍ରିୟଲକ୍ଷ୍ୟ ପରଂବ୍ରହ୍ମ, ବ୍ରହ୍ମାଣ୍ଡର ମୂଳାଧାର ତଥା ମୂଳବାକ । ସୃଷ୍ଟିର ପ୍ରାକ୍‌କାଳରେ ସେହି “ପୂର୍ବୋଦ୍ଭାତ୍ୟ” ଏକକ ପରମାର୍ତ୍ତମା ସରା ମହାଶୂନ୍ୟ ମଣ୍ଡଳରୁ କଲେ ସୃଷ୍ଟିର ପରିକଳ୍ପନା । ସେଥିରୁ ପ୍ରଥମେ

ସାର ବସ୍ତୁ ସରାକୁ ଉପଲବ୍ଧି କରି ଜ୍ଞାନ ଚକ୍ଷୁରେ ଦେଖିବାକୁ ପାଇଥିଲେ ତାଙ୍କର ପରମ ବ୍ୟାପ୍ତ ରୂପ । “ଅଶେଷ ବ୍ରହ୍ମାଣ୍ଡ ମଧ୍ୟରେ ଅଂଶାଅଂଶ ପୁରିଛି” । ଏଥିରେ ଯଦି ମନୋ ବିକାର ଜନିତ ସଂଶୟ ଜାତ ହୁଏ, ତାହା ସର୍ବାଦୌ ତେଜ୍ୟ । କାରଣ ଶ୍ରୀଗୀତା ଚେତାବନୀ ଶୁଣାଇଛନ୍ତି — “ସଂଶୟାମ୍ନା ବିନଶ୍ୟତି”, ଅର୍ଥାତ୍ ସର୍ବାତ୍ମାରେ ସର୍ବଭୂତାତ୍-ରାତମା ଜଗନ୍ନାଥଙ୍କର ଅବସ୍ଥିତି ଉପଲବ୍ଧି ପାଇଁ ପ୍ରସନ୍ନ ନ କରି ଚର୍ଚ୍ଚ ଭାବାପଲ୍ଲ ବା ଅହେତୁକ ସଂଶୟର ବଶବର୍ତ୍ତୀ ହେଲେ ବିନାଶ ନିଶ୍ଚିତ ।

ଜଗନ୍ନାଥ ପ୍ରକଟରୂପ ତତ୍ତ୍ଵ ଆଲୋଚନା କରି ବସିଲେ ଶାସ୍ତ୍ର ଦୃଷ୍ଟି ଓ ଲୌକିକ ଦୃଷ୍ଟି ବିଭିନ୍ନରୁ ଚକ୍ଷୁଗ୍ରାନ୍ତି ଜାତ ହେବା ସ୍ଵାଭାବିକ । ଶାସ୍ତ୍ର ନିରୂପିତ ପ୍ରପଞ୍ଚାଚିତ ଜଗନ୍ନାଥ ସର୍ବା-ବୟବାସମ୍ପନ୍ନ — ପ୍ରସନ୍ନରମ୍ୟାନନ — ନିତ୍ୟ ନିରୂପଳ ତେଜଃ ପୁଞ୍ଜରୂପ, ନିଶ୍ଚଳ ଭୂତ ଜଗତ ତଦାୟ ଅଜ୍ଞାତ । ସେ ସ୍ଵୟଂଭବ, ସ୍ଵପ୍ରକାଶ ଓ ଅପୌରୁଷେୟ । ଏହା ହିଁ ଜଗନ୍ନାଥଙ୍କର ଚକ୍ଷୁସାର ନିତ୍ୟରୂପ । ମାତ୍ର ଲୌକିକ ଦୃଷ୍ଟିରେ ସେ ସ୍ଵଚିତ, ଅପ୍ରକଟ, ପୌରୁଷ ଓ ପୌରୁଷେୟ, ଅର୍ଥାତ୍ ପୁରୁଷ ଦ୍ଵାରା ନିର୍ମିତ ଦାରବପିଣ୍ଡ ; ହତପଦ, ନାସାକର୍ଣ୍ଣ, କର୍ଣ୍ଣାଦି ଇନ୍ଦ୍ରିୟ ବିହିନ, ବିକ୍ରାନ୍ତନ, ତନ୍ତ୍ରାତ୍ମି, ଅପଲକ ନୟନ ସ୍ଵାଭାବିକ ପୂର୍ଣ୍ଣାବୟବ ମୂର୍ତ୍ତି ନୁହନ୍ତି । ସେ ପୁଣି ‘ପୁରାଣ’ ବିଶେଷିତ ‘ପୁରୁଷ’ ବାଚ୍ୟ ହେଲେ କିପରି ?



ଲେବଳ ପୁରୁଷ ତ ହୁଏତି - ପୁରୁଷୋତ୍ତମ । ଲେବ ଓ ଦେବରେ ସୁବିଦିତ ତାଙ୍କର ପୁରୁଷୋତ୍ତମ ଖ୍ୟାତି । ତାଙ୍କର ନାମ ପରି ଧାମ ମଧ୍ୟ ପୁରୁଷୋତ୍ତମାଖ୍ୟ ।

ଦେବ ସୃଷ୍ଟିର ଉନ୍ନେଷ କାଳରେ ଦେବ ଓ ଦେବର୍ଷିମାନେ ଏହି ସଦ୍‌ସତ ଗୁପ୍ତିତ ବିଶ୍ୱ, ଦୃଢ଼ତର, ବିସ୍ତୃତି, ତନ୍ମଗ୍ନିତ ମାନାପ୍ରାୟ ଅବହିତ ଥିବା, ସଂସାରର ବାହାର ଓ ଭିତର ସର୍ବତ୍ର ପରିବ୍ୟାପ୍ତ, ଏପରି କି ସଂସାରକୁ ଅତିକ୍ରମ କରି ରହିଥିବା ଯେଉଁ ବିଶ୍ୱାଜ୍ଞ, ବିଶ୍ୱକର୍ତ୍ତା, ନିତ୍ୟସ୍ଥିତ ପୂର୍ଣ୍ଣତମ ପୁରୁଷର ସନ୍ଦାନ କରିଥିଲେ, ସେ କି-ଭୂତ ? ଦେବର ପୁରୁଷ ସୂତ୍ର ମନ୍ତରେ ସେହି ପୂର୍ଣ୍ଣରୂପ ପ୍ରକାଶିତ । ସେ ସହସ୍ରଶାଖି, ସହସ୍ର ଚରଣ, ସହସ୍ରତନ୍ତୁ, ସହସ୍ରବାହୁ, ସହସ୍ର ବଦନ, ସମୁକ୍ତକ, ବିଶ୍ୱାଶ୍ରୟ, ସକ୍ଷୁ ବସ୍ତୁମାନଙ୍କ ମଧ୍ୟରେ ସମ୍ପୂର୍ଣ୍ଣତମ, ସ୍ଥୂଳ ବସ୍ତୁମାନଙ୍କଠାରୁ ସୂକ୍ଷ୍ମତମ, ଗଣାୟାନ, ପଦାର୍ଥ ମଧ୍ୟରେ ଗଣିତ୍ୟ ଏବଂ ଶ୍ରେୟଃ ମଧ୍ୟରେ ଶ୍ରେୟ ଇତ୍ୟାଦି । ସାମାଜିକ ଦେବରେ, ଉପନିଷଦାଦିରେ ସେ ସତ୍ୟ-ସ୍ୱରୂପ ଓ ସତ୍‌କର୍ମରୂପେ ସ୍ଥିତ ହୋଇଥାଆନ୍ତି । ଜଗତର ପ୍ରତ୍ୟେକ ବସ୍ତୁ ତାଙ୍କର ଅଂଶଭୂତ ; ତାଙ୍କର ଅଂଶ କଳାକୁ ବିବିଧ ଅବତାରର ସୃଷ୍ଟି ; ତଥାପି ତାଙ୍କର ପରିପୂର୍ଣ୍ଣତାର ଅବକ୍ଷୟ ଘଟେ ନାହିଁ ; ସତତ ସେ - 'ପୂର୍ଣ୍ଣମଦଃ' ।

ଏକ ବିଶ୍ୱବ୍ୟାପକ ବିରାଟ ପୁରୁଷର ପରିବନ୍ଧନା କରପରେ ପୁଣି ଏକ କ୍ଷୁଦ୍ର ରୂପର ବ୍ୟାଖ୍ୟା କରାଯାଇଛି । 'ପୁର' ଅର୍ଥ ଶରୀର ; ପୁରଶାୟୀ ହୋଇଥିବାରୁ ପରମାର୍ତ୍ତମା ସରା ପୁରୁଷାଖ୍ୟ । ଘଟେ ଘଟେ ଆର୍ତ୍ତମା ରୂପେ ବ୍ରହ୍ମସରାଜ ବିଦ୍ୟ ମାନତା ସମନ୍ୱୟ ଜୀବାତ୍ତମା ପରମାର୍ତ୍ତମା ତରୁ ମୂଳକ ସିଦ୍ଧାନ୍ତରୁ ଏପରି ବ୍ୟାଖ୍ୟା କରାଯାଇଥିବା ସ୍ପଷ୍ଟ । ଏହାର ଉପନୀଷଦୀୟ ପ୍ରମାଣ ହେଲା :—

“ ଅଗ୍ନିଷମାତ୍ତଃ ପୁରୁଷୋତ୍ତରାର୍ତ୍ତମା,
ଏତା ଜନାନାଂ ହୃଦୟେ ସଂନିବିଷ୍ଟଃ”

(ଶ୍ରେ: ଶ୍ଵ: ଉ:)

ତାତ୍ପର୍ଯ୍ୟ ହେଲା, ହୃଦୟ ଜୀବର ଶରୀରର ; ଅଗ୍ନିଷମାତ୍ତ ପୁରୁଷ ଅତ୍ତରାର୍ତ୍ତମା ରୂପରେ ସର୍ବଦା ଜୀବ ହୃଦୟ କନ୍ଦରରେ ସ୍ଥିତ ; ତେଣୁ ନରୁପାଧକ ସରା 'ସର୍ବରୂପାର୍ଥବାସ' ଉପାଧି ପ୍ରାପ୍ତ । ହୃଦୟସ୍ଥିତ ମନ ଦ୍ୱାରା ସେ ପୁରୁଷ ସୁରକ୍ଷିତ । ଏ ତରୁ ସାହାକୁ ଅବକତ, ସେ ଅମରତ୍ୱ ଗ୍ରାସ୍ତ ହୁଏ ।

ଅନ୍ତେ ପରମାତ୍ମ ତରୁ ସମକ୍ତିତ ବରହ ପୁରୁଷୋତ୍ତ ସ୍ତ୍ରାସର୍ଜିତ ବିଶ୍ୱେଷଶୋଭି ଏଠାରେ ଉଲ୍ଲେଖନୀୟ—

“ ସର୍ବେଷାମେବ ତରୁନାଂ ଯଃ ପରଃ ପୁରୁଷଃ ସ୍ତୁତଃ
ତସ୍ମାଦ୍‌ବ୍ୟତନ୍ତୁପନଂ ତରୁ ହି” ତ୍ରିବିଧୁତ ତରୁ ” ॥

ଏହାର ତାତ୍ପର୍ଯ୍ୟ ହେଲା, ଯେ ସମସ୍ତ ତରୁର ଅତୀତ ସେ ପୁରୁଷବାଚ୍ୟ, ସେ ପୁରୁଷ ବିଶ୍ୱର କର୍ତ୍ତା, ଭର୍ତ୍ତା ଓ ହର୍ତ୍ତା । କିନ୍ତୁ ସ୍ୱରୂପଶକ୍ତି ଦ୍ୱାରା ସେ ବିଶ୍ୱ ପରିଭ୍ରମଣ କରନ୍ତି । ଗୋବିନ୍ଦ ଆଦି ପୁରୁଷଙ୍କର ଦୁଇଟି ସରା, ବ୍ୟକ୍ତ ଓ ଅବ୍ୟକ୍ତ ! ଅବ୍ୟକ୍ତ ସରାରୁ ଉତ୍ପନ୍ନ ସକ୍ତ, ରକ୍ତ, ତମ ତ୍ରିଗୁଣ - ବ୍ରହ୍ମ, ବିଶ୍ୱ ଓ ରୁଦ୍ରାଦି ଗୁଳକ ଶକ୍ତି ରୂପରେ ସୃଷ୍ଟି, ସ୍ଥିତି ଓ ସଂହାରାଦି ବିଶ୍ୱ ପ୍ରଶାସନ କ୍ରିୟା ସମ୍ପାଦନ କରିଥାଆନ୍ତି । ଏକମାନେ ହେଲେ ବ୍ରହ୍ମଶକ୍ତି “ଶକ୍ତୟୋ ଯସ୍ୟ ଦେବସ୍ୟ ବ୍ରହ୍ମା ବିଶ୍ୱ ଶିବାର୍ତ୍ତମିଦଃ” । କର୍ତ୍ତବ୍ୟ ସ୍ୱାତନ୍ତ୍ର୍ୟ ସତ୍ତ୍ୱେ ଅଦେତ ବୀର ସରାଠାରୁ ଏମାନେ ଅଭିନ ଓ ପରସ୍ପର ଏକାର୍ତ୍ତମା । ବହୁ ଦେବବାଦ ପରିପ୍ରେକ୍ଷାରେ ପୁରୁଷୋକ ଜଗନ୍ନାଥଙ୍କର ଏକ ଦେବତ୍ୱ ସପକ୍ଷରେ ଏହା ବଳିଷ୍ଠ ପ୍ରମାଣ । ପୂର୍ବସିଦ୍ଧି ଦ୍ୱାରା ଜଗନ୍ନାଥ ପୁରାଣ ପୁରୁଷ ରୂପେ ପ୍ରତିଷ୍ଠିତ ।

ଜଗନ୍ନାଥ ସର୍ବାର୍ତ୍ତସିଦ୍ଧ ହେଲେ ସପ୍ରପଞ୍ଚ ବା ସର୍ବଶେଷ ସିଦ୍ଧ ହୋଇଯିବେ । ଏ ଯୁକ୍ତିକୁ ଖଣ୍ଡନ କରି ଶୁକ୍ତି - “ପୁରୁଷ ଏ ଦେବଂ ସର୍ବଂ ଯଦ୍‌ଭୂତଂ ଯଜନ୍‌ବ୍ୟମ୍, ଉତାମୃତତ୍ୱଶ୍ୟେଶାମୋ ଯଦନ୍ନେନାତି ରୋହିତି” ମନ୍ତରେ, ଅତିରିକ୍ତ ପ୍ରପଞ୍ଚସରା ବିହୀନ ସର୍ବାର୍ତ୍ତସିଦ୍ଧ ପୁରୁଷକୁ ଭୂତ ଭବିଷ୍ୟତ ଓ ବର୍ତ୍ତମାନ ଦେଖାଇ ଦେଖିଥିବା ଅନଜୀବା ପ୍ରପଞ୍ଚବାସୀଙ୍କର ଅମୃତତ୍ୱର ଈଶାନ ବା କୈବଲ୍ୟବାଚା ପ୍ରଭୁ ରୂପେ ପ୍ରତିପନ୍ନ କରିଛନ୍ତି ।

ପୁଣି ତାକୁ ନିର୍ବିଶେଷ ପ୍ରତିପାଦନ କରାଯାଇଛି ଯଥା :-

“ ସର୍ବେହିୟ ଗୁଣାଭାସଂ ସର୍ବେହିୟ ବିବର୍ଜିତମ୍,
ସର୍ବସ୍ୟ ପ୍ରଭୁମୀଶାନଂ ସର୍ବସ୍ୟ ଶରଣଂ ବହୁତ୍ ” ।

ଅର୍ଥାତ୍ ସମସ୍ତ ରହିୟକୃତ୍ତି ରୂପରେ ଅବଭାସିତ ହେଉ-ଥିଲେ ହେଁ, ସମସ୍ତ ରହିୟ ରହିତ କିନ୍ତୁ ସମସ୍ତଙ୍କର ପ୍ରଭୁ, ଶାସକ, ଆଶ୍ରୟ ଏବଂ କାରଣ ରୂପେ ଜଗନ୍ନାଥ ପ୍ରତିଷ୍ଠିତ । ଗୋଟିଏ ରହିୟ ବିହୀନ ସରାଠାରେ ଏତାତ୍ତ୍ୱ ସର୍ବାର୍ଥକାର ସାର୍ବଭୌମତ୍ୱ ସାବ୍ୟସ୍ତ କରାଯାଇପାରେ କିପରି ? ଏ ପ୍ରଶ୍ନର ଉତ୍ତର ଦେବ ଜ୍ଞାନ ସ୍ୱରୂପରେ ସ୍ଥିତ ପରମାତ୍ମକର ନିର୍ବିକାର ତିବାନସ୍ତ ସ୍ୱରୂପ ଓ ଅସୀମ ଶକ୍ତି ପ୍ରଦର୍ଶିତ କରୁଥିବା ପ୍ରଖ୍ୟାତ ଶୁକ୍ତବାକ୍ୟ :-

“ ଅପାଣିପାଦୋ ଜବନୋ ଗ୍ରହୀତା,
ପଶ୍ୟତ୍ୟତକ୍ଷୁଃ ସ ଶୁଶୋତ୍ୟ କର୍ଣ୍ଣଃ ।
ସ ବେରି ଦେବ୍ୟଂ ନଚ୍ ତସ୍ୟାସ୍ତି ବେରା,
ତମାହୁରଗ୍ର୍ୟଂ ପୁରୁଷଂ ମହାତମ୍ ” ।

ବ୍ରହ୍ମରୂପ ଜଗନ୍ନାଥଙ୍କର କର କି ତରଣ ନାହିଁ, ତେଣୁ ସେ ଅପାଣିପାଦ । ପାଦ ନ ଥାଇ ମଧ୍ୟ ସେ ଦୂରଗାମୀ ଏବଂ ହସ୍ତ ନ ଥାଇ ଗ୍ରହଶକ୍ଷମ । ନେତ୍ରହୀନ ହୋଇ ମଧ୍ୟ ସବୁ ଦେଖି ପାରନ୍ତି, କର୍ଣ୍ଣ ନ ଥାଇ ଶୁଣି ପାରନ୍ତି । ଅନ୍ୟ ମନସ୍ତ ହେଲେ ବି ସର୍ବସ୍ତ ପରି ସବୁ କଥା ଜାଣିପାରନ୍ତି କିନ୍ତୁ ତାଙ୍କୁ



କେହି ଜାଣି ପାରନ୍ତି ନାହିଁ, ଏଇଟା ହିଁ ବିଶେଷତ୍ । ବୈଦିକ ଋଷି ସର୍ବ କାରଣ କାରଣ, ସେହି ଜଗନ୍ନାଥଙ୍କୁ ପ୍ରଥମ, ପୁରୁଷ, ପୁଣି ଏବଂ ମହାନୁଭୂୟେ ପ୍ରତିପାଦନ କରିଛନ୍ତି । ଜଗନ୍ନାଥଙ୍କ ବିଦ୍ୟାରୂପ ଦର୍ଶନରେ ଅଭିଭୂତହୋଇ ଗୋସ୍ୱାମୀ ତୁଳସୀଦାସ ପ୍ରେମାନନ୍ଦରେ ଗାନକରିଥିଲେ—

ବିନୁପଦ ଚଳନ୍ତି ଶୁନନ୍ତି ବିନୁକାନା
କରବିନୁକରମ କରଇବିଧି ନାନା” (ମାନସ)

ସୁତରାଂ ବେଦାନ୍ତ ବଞ୍ଚିତ ପରମବ୍ରହ୍ମତତ୍ତ୍ୱର ଏକ ସାକାର ତଥା ସପକ ଅଭିଦ୍ୟାନ୍ତି ଜଗନ୍ନାଥ ଓ ରତୁସିଂହାସନସ୍ଥିତ ଅନ୍ୟାନ୍ୟ ଦାରବ ଦେବଦେବୀ । ତେଣୁ ସହପୁରାଣ ନିର୍ଦ୍ଦେଶ କରନ୍ତି—“ପଶ୍ୟ ସାକ୍ଷାତ୍ ଜଗନ୍ନାଥଂ ବେଦାନ୍ତ ପ୍ରତିପାଦିତମ୍” ।

କ୍ଷରାକ୍ଷର ତତ୍ତ୍ୱକୁ ଜଗନ୍ନାଥଙ୍କ ପୁରୁଷୋତ୍ତମତ୍ୱ ପ୍ରତିପାଦିତ । ସୁକ୍ଷ୍ମ ବା ପରବ୍ରହ୍ମ ରୂପରେ ସେ ‘ସତ୍’, ସ୍ଥୂଳ ବା ପ୍ରପଞ୍ଚରୂପରେ ସେ ‘ଅସତ୍’; ଅବିନାଶୀରାବରେ ବା କୃତସ୍ୱରୂପରେ ସେ ‘ଅକ୍ଷର’, ଭୂତରୂପରେ ‘କ୍ଷର’ ବା ବିନାଶଶାଳ । ନିତ୍ୟ, ମୁକ୍ତ ଶୁଦ୍ଧ ସ୍ୱଭାବ ହେତୁରୁ ପରମ୍ପରା ଅକ୍ଷର-ଅବିନାଶୀ । ଦାରବଦେବ ନୀଳାଦ୍ରୀଶ ଚୌରୁକ୍ଷେୟ ଓ ପ୍ରପଞ୍ଚସାର ଭୂତପୁଞ୍ଜ ରପଧାରଣ କରିଥିବାରୁ ‘କ୍ଷର’ ବା କ୍ଷୟଶାଳ । ତାଙ୍କର ଶରୀର ନିରାମୟନୁହେଁ, କରାବ୍ୟାଧିଗ୍ରସ୍ତ । ତାଙ୍କୁ ଭୁବଦାଧିକାରୀ ; ବିଜିହ୍ୱାପାଇଁ ତାଙ୍କୁ ଗହକଚହଳ ଜନସମାଗମଠାରୁ ଦୂରରେ, ଅଣସରସରେ, କଠୋର କଟକଣା ଭିତରେ ରଖାଯାଇ ଲେଖକ ଶାସ୍ତ୍ର ବିଧିରେ ପାଞ୍ଚଶାଦି ରସାୟନ ସେବନ କରାଯାଏ ; ଆରୋଗ୍ୟରୂପରେ ସେ ପୁଣି ନବଯୌବନ ଲଭକରି ସୁସ୍ଥ ଶରୀରରେ ଜନଜଗତକୁ ଦର୍ଶନ ଦିଅନ୍ତି । କାନକ୍ରମେ ତାଙ୍କର ଦାରବ ଅଙ୍ଗ କରାଜୀର୍ଣ୍ଣହୁଏ । ମରନରପ୍ରାଣୀ ଶିଳବସ୍ତ ପରିହାର କରି ନବବସ୍ତ ପରିଧାନକଲପରି, ଜଗନ୍ନାଥ ଜୀର୍ଣ୍ଣଗତ ପରିବର୍ତ୍ତନକରି ନବକଳେବର ଧାରଣ କରନ୍ତି । ପରିତ୍ୟକ୍ତ ଭୂତପୁଞ୍ଜଶରୀର ଅଗ୍ନି ଦଗ୍ଧ ହୋଇ ପଞ୍ଚ ମହାଭୂତରେ ମିଶିଯାଏ । ଶିଆଳୀ ଲତାତଳେ ଦେବଶୁଣାମରେ ଜୀର୍ଣ୍ଣପିଣ୍ଡ ଦଗ୍ଧ, ଶୁଦ୍ଧ-ଶ୍ରୀବାଦି କାର୍ଯ୍ୟ ଓ ନବକଳେବର ପ୍ରାଣପ୍ରତିଷ୍ଠା ବିଧିଆଦି, ରଜସ୍ୟ କ୍ରୌଞ୍ଜିକ ଓ ବୈଦିକ ବିଧାନରେ ସଂପାଦିତହୁଏ । ଏସବୁ ପ୍ରପଞ୍ଚକୃତ୍ୟ ଦାରୁଦେବ ଜଗନ୍ନାଥଙ୍କ କ୍ଷରତ୍ୱର ପ୍ରତ୍ୟେକ ପ୍ରମାଣ । ଶାଂ ମତରେ, ଯେ କ୍ଷର ଓ ଅକ୍ଷର ଭରଣରୁ ଭଲମ, ସେ ପୁରୁଷୋତ୍ତମ । ବିଶ୍ୱରୂପ ଓ ଭୂତକୃଷ୍ଣରୂପ ହେତୁ ମଧ୍ୟ ତାଙ୍କର ପୁରୁଷୋତ୍ତମ ନାମ ସାଥକ । ସ୍ୱୟଂମୁକ୍ତିକ ପୁରୁଷୋତ୍ତମ ପ୍ରତିଷ୍ଠିତଥିବା ଭୂତକଳ ଖଣ୍ଡରେ ବାସ କରିବାର ସୁଯୋଗଲଭ କରିଥିବା ପ୍ରାଣୀର ଜୀବନ ଧନ୍ୟ । ଏହି ପୁରୁଷୋତ୍ତମଙ୍କର ପାପପ୍ରଣୟନ କରିବାର ଶକ୍ତି ଅମାପ । ସାରସ୍ୱତ ବିଷ୍ଣୁଷ୍ଟୋତ୍ର ପାଠକରେ—

“ସମାରାଧ୍ୟ ଜଗନ୍ନାଥଂ ସ ଚତ୍ର ପୁରୁଷୋତ୍ତମମ୍
ସର୍ବପାପ ବିନିମୁକ୍ତୋ ବିଷ୍ଣୁଲୋକମବାସ୍ତବାନ୍” (ବୋମନ ୮୫/୧୯୯)

ସାକ୍ଷତବିଧି (ନାରଦପଞ୍ଚରାତ୍ର) ଅନୁସାରେ ଦ୍ୱାପରଯୁଗ ଶେଷରେ ଓ କଳିଯୁଗ ପ୍ରାରମ୍ଭରେ ଭଗବାନ୍ ଶ୍ରୀ ପୁରୁଷୋତ୍ତମ

ଦେବଲୋକ, ମର୍ତ୍ତ୍ୟଲୋକ, ମନୁଷ୍ୟର ଆବାସସ୍ଥଳ ଓ ସମୁଦ୍ର-ଗର୍ଭସିତା ପୁରୀକୁ ଯୁଗେଯୁଗେ ସୃଷ୍ଟି କରନ୍ତି । ସେହି ପୁରୀ ପୁରୁଷୋତ୍ତମ ହିଁ ତାଙ୍କର ନିତ୍ୟଧାମ । ସେଠାରେ ଅଙ୍ଗ-ବତାରରୂପେ ସେ କାଳେ କାଳେ ଅଙ୍ଗିତ ହୁଅନ୍ତି । ଅଖଣ୍ଡ-ରକ୍ତବତ୍ ସରା ଚତୁର୍ଦ୍ଦିଗୁଣ୍ଡିରୂପେ ସେଠାରେ ବିରାଜମାନ କରନ୍ତି । ଏହାର ପ୍ରମାଣରୂପେ ବାମନପିରାଶୋକ ପୁରସ୍ୟଙ୍କ ପ୍ରାସଙ୍ଗିକ ରକ୍ତି ଉପସାପିତ କରାଯାଇପାରେ ।

“ଧର୍ମାଦୌର୍ଭଗବାନ୍ ବିଷ୍ଣୁରଖଣ୍ଡ ଇତି ବିଶ୍ୱତଃ
ଚତୁର୍ମୂର୍ତ୍ତି ଜଗନ୍ନାଥଃ ପୂର୍ବମେବ ପ୍ରତିଷ୍ଠିତଃ ।
ତମତ୍ତ୍ୱ ଯନ୍ତି ରକ୍ଷୟୋ ଯୋଗୀମୁନୋ ବହୁଶତାଃ
ଶୁଶ୍ରୁଷ୍ଠାଥ ଚପସା ବ୍ରହ୍ମଚର୍ଯ୍ୟେଣ ନାରଦଂ” (୮୮-୨୧/୨୨)

ଅର୍ଥାତ୍ ଧର୍ମାଦି ଦ୍ୱାରା ଭଗବାନ ବିଷ୍ଣୁ ଅଖଣ୍ଡନାମରେ ବିଖ୍ୟାତ । ଜଗନ୍ନାଥ ଚତୁର୍ଦ୍ଦିଗୁଣ୍ଡିରୂପେ ପୂର୍ବରୁ ପ୍ରତିଷ୍ଠିତ ଅଛନ୍ତି । ବହୁଶତ, ଯୋଗୀଦ୍ୱାରା ରକ୍ଷିତଶ ସେବା, ତପ ଓ ବ୍ରହ୍ମଚର୍ଯ୍ୟଦ୍ୱାରା ଏହି ଚତୁର୍ଦ୍ଦିଗୁଣ୍ଡିକୁ ଅଙ୍ଗିନା କରନ୍ତି । ଏପ୍ରସଙ୍ଗରେ ଉଲ୍ଲେଖ କରାଯାଇପାରେ, ବାସୁଦେବ ଶ୍ରୀକୃଷ୍ଣ ସ୍ୱୟଂ ଅଙ୍ଗିନକୁ ତାଙ୍କର ଗୁଣିଗୋଟି ସନାତନ ମୂର୍ତ୍ତିଥିବା ଦର୍ଶାଇଥିଲେ । ପୃଥିବୀରେ ଲୋକତ୍ରାଣପାଇଁ ସେ ଆପଣାକୁ ବିଭକ୍ତିକରି ସେହି ଗୁଣିମୂର୍ତ୍ତି ଦ୍ୱାରା ମନୁଷ୍ୟମାନଙ୍କର ହିତସାଧନ କରନ୍ତି । ସେଥିରୁ ଗୋଟିଏ ମୂର୍ତ୍ତି ଭୁଲୋକରେ ତପସ୍ୟାରତ ନରନାରାୟଣ ରୂପରେ ବଦରିକାଶ୍ରମରେ ଅବସ୍ଥିତ । ଦ୍ୱିତୀୟ ମୂର୍ତ୍ତି ପରମାତ୍ମରୂପରେ ଜଗତର ସତ୍ ଓ ଅସତ୍ କର୍ମେ ଦୁଷ୍ଟା ଓ ନିୟନ୍ତା । ତୃତୀୟମୂର୍ତ୍ତି ମାନୁଷ୍ୟଲୋକରେ କ୍ଷେତ୍ରଞ୍ଜ ରୂପରେ ଅବସ୍ଥିତ ଓ ଚତୁର୍ଥମୂର୍ତ୍ତି ସହସ୍ରବର୍ଷକାଳ ଜଳଶାୟିନୀ ମୂର୍ତ୍ତିରୂପେ ଅବସ୍ଥିତ । ଯେତେବେଳେ ଚତୁର୍ଥମୂର୍ତ୍ତି ସହସ୍ରବର୍ଷ ନିଦ୍ରାପରେ ଗାତୋତ୍ଥାନକରି ଜାଗ୍ରତ ସଭାରୂପେ ଆବିର୍ଭୂତ ହୁଅନ୍ତି, କର୍ୟାଣଯୋଗ୍ୟ ମନୁଷ୍ୟମାନଙ୍କୁ ଭଜମୋକ୍ତମ ବର ପ୍ରଦାନ କରନ୍ତି । ଆମର ପୁରୁଷୋତ୍ତମ ଜଗନ୍ନାଥଙ୍କୁ ତୃତୀୟ କିମ୍ବା ଚତୁର୍ଥ ମୂର୍ତ୍ତିରୂପେ ଚିହ୍ନିତ କରାଯାଇପାରେ । ତୃତୀୟ ମୂର୍ତ୍ତି ଅପେକ୍ଷା ଚତୁର୍ଥ ଅଧିକ ଯନ୍ତ୍ରିଯୁକ୍ତ ମନେହୁଏ । କାରଣ ଚତୁର୍ଥ ଜନଶାୟିନୀ ମୂର୍ତ୍ତି ସହସ୍ର ଦିବ୍ୟାହପରେ ଦାରୁରୂପେ ପରିଗ୍ରହ ପୂର୍ବକ ନୀଳାଚଳରେ କ୍ଷେତ୍ରଞ୍ଜ ରୂପେ ପ୍ରତିଷ୍ଠିତରହି ମାନବ-ଲୋକର ସଦସତ୍ କର୍ମ ଦର୍ଶନ କରୁଛନ୍ତିବୋଲି କହିଲେ କୌଣସି ଅସଙ୍ଗତି ଗୋଧ ହେଉନାହିଁ । ଶ୍ୱେତଦ୍ୱିପ ଜଗନ୍ନାଥଙ୍କର ଭୋଗଭୂମି ଏବଂ ଜମ୍ବୁଦ୍ୱୀପ କର୍ମଭୂମିବୋଲି ସହପୁରାଣ ପ୍ରତିପାଦନ କରିଛନ୍ତି, ଯଥା—“ଜମ୍ବୁଦ୍ୱୀପ କର୍ମଭୂମିଂ” । ମହାଭାରତ ବଞ୍ଚିତ (ଦ୍ରୋଣ ୨୯-୨/୯୨୮) । ଏହି ସନାତନ ଚତୁର୍ମୂର୍ତ୍ତିଙ୍କ ସଙ୍ଗେ ନିଜାତଳ ରତୁସିଂହାସନରେ ବିରାଜିତ ଚତୁର୍ଦ୍ଦିଗୁଣ୍ଡିର ସାମ୍ୟ ସଂପର୍କ ଅନୁଧ୍ୟୟ । ଦାରୁବ୍ରହ୍ମମୂର୍ତ୍ତି ବିଷୟରେ ଉତ୍ତରଦେବ-ହିତାର ନିମ୍ନଭଦ୍ରାହୃତ ଭକ୍ତିକୁ ସଂପର୍କିତ କରାଯାଇପାରେ—

“ଅଦୋ-ସଦାକୁ ପୁବତେ ସିନ୍ଧୋଃପାରେ ଅପୁରୁଷମ୍
ତଦାରଭସ୍ୱ ଦୁର୍ହତୋ ତେନ ଗଢ ପରହରମ୍”



ଅର୍ଥାତ୍ ବହୁ ଦୂରଦେଶରେ ବର୍ତ୍ତମାନ ଅପୌରୁଷେୟ ଯେଉଁ ଦାବୁମୟ ତତ୍ତ୍ୱ ସିଦ୍ଧାନ୍ତରେ, ସଂସାରସାଗରର ନୌକାଭୂପରେ ବିଦ୍ୟମାନ ରହିଛନ୍ତି, ସେହି ଦାବୁଦୁହୁକୁ ପୂଜାକର । ସେହି ପୁରୁଷଙ୍କର ଉପାସନାକରି ଉଦ୍‌ଘୋଷଣାକୁ ଗମନକର । ଏ ଦାବୁଦୁହୁକୁ ବହୁ ଆଲୋଚକ ଜଗନ୍ନାଥଙ୍କ ସହିତ ସଂପର୍କିତ କରିଥାନ୍ତି । ଗାମାୟଣ ଯତ୍ନରେ ଜଗନ୍ନାଥଙ୍କର ସ୍ଥିତି ସ୍ୱୟଂ-ରାମଙ୍କର ଉଦ୍‌ଘୋଷ ପ୍ରମାଣିତହୁଏ । ବିନାସଶକ୍ତ ଉପଦେଶ ଦେବାକୁ ଯାଇ ଇଷ୍ଟାକୁ କୁଳଦୈବତଃ ଜଗନ୍ନାଥଙ୍କୁ ସେବା କରିବା-ପାଇଁ ନିର୍ଦ୍ଦେଶ ଦେଇଥିଲେ । ବିଶ୍ୱରୂପ ଦର୍ଶନବେଳେ ଅର୍ଜୁନ-ଶ୍ରୀକୃଷ୍ଣଙ୍କ ଗର୍ଭରେ ଯେଉଁ ନାନାବର୍ଣ୍ଣର ଚେକିତପୁଞ୍ଜ, ବିକୃତାନନ ଓ ସ୍ତମ୍ଭାକୃତିଶାଳନୟନ ବିଶିଷ୍ଟ ଅଭୂତରୂପ ସଂଦର୍ଶନରେ ଉଦ୍‌ଘୋଷଣା-ହୋଇ—“ପ୍ରସାଦଦେବେଶ ଜଗନ୍ନିବାସ” ବୋଲି ଆତ୍ମର ପ୍ରାର୍ଥନା କରିଥିଲେ, ସେହି ‘ଜଗନ୍ନିବାସ’ ସମୋପିତ ରୂପକୁ ନାନାକୃନାଥ ଜଗନ୍ନାଥ ବୋଲି ମନେକରାଯାଇପାରେ । ତାଙ୍କର କରତରଣ, ତଷ୍ଟୁ ମସ୍ତକାଦି ଓ ଗୁଣସକଳ ସମସ୍ତ ଦିଗରେ ପରିବ୍ୟାପ୍ତ ଗୋଟିଏ ଅବୟବରେ ସେ କାହିଁକି କରତରଣାଦି ଉଦ୍‌ଘୋଷ ଧାରଣ କରନ୍ତେ ? ଜଗନ୍ନାଥଙ୍କର ଅପୂର୍ଣ୍ଣ ବିଗ୍ରହ ଏହାହିଁ ପ୍ରମାଣକରେ ।

ଶ୍ରୀ ଜଗନ୍ନାଥଙ୍କର ସ୍ୱରୂପ ଅର୍ଚ୍ଚା, ବିଭବ, ବ୍ୟୁତ୍ପତ୍ତି, ପର ଏବଂ ଅନ୍ତର୍ଯ୍ୟାମୀ ଏହି ପାଞ୍ଚ ରୂପରେ ଉତ୍ତମ ଆନନ୍ଦ ଦାନ କରୁ କରୁ ବୌଦ୍ଧଶାମୀ କରାଇ ଦିଅନ୍ତି । ପ୍ରଥମେ ସାଧାରଣ ଉତ୍ତର ‘ଅର୍ଚ୍ଚାବତାର’ ଉପାସନାର ଅଧିକାର । ସେଥିରୁ ପାପକ୍ଷୟ ଓ ଚୈତନ୍ୟୋଦୟ ହେଲେ ବିଭବାଦି ଅନ୍ୟ ଉପାସନାର ଯୋଗ୍ୟତା ଲଭ ହୁଏ ।

ପୁରୁଣାୟ ଉଗବତ୍ ପ୍ରତିମାର ନାମ ଅର୍ଚ୍ଚାବତାର । ପ୍ରତିଷ୍ଠା ପରିପ୍ରେକ୍ଷାରେ ଅର୍ଚ୍ଚାବତାରଙ୍କ ନାମ ଭିନ୍ନ ଭିନ୍ନ । ସେ ସବୁ ପ୍ରତିମା ରୂପରେ ପ୍ରତିଷ୍ଠିତ । ସ୍ୱର୍ଣ୍ଣ ରକତାଦି ଉପାସନାରେ ନିଜ ଅଭାଷ ରୂପ ବିଷ୍ଣୁମୂର୍ତ୍ତି ଗଠନ କରି ମନ୍ତ୍ର ଦ୍ୱାରା ଯଥାର୍ଥ ପ୍ରତିଷ୍ଠା କରିବା ଏବଂ ତନ୍ମୟ ହୋଇ ସେହି ଅର୍ଚ୍ଚା ପ୍ରତିମାକୁ ଅର୍ଚ୍ଚନ, ଭଜନ, ଭଜନ ଓ ବିଶେଷତାରେ ତିତ୍ତା କରିବାକୁ ବିଷ୍ଣୁ ଧର୍ମୋତ୍ତର ପୁରାଣରେ ନିର୍ଦ୍ଦେଶ ଦିଆ ଯାଇଛି । ଶ୍ରୀ ନାରଦ ପଞ୍ଚରାତ୍ର ଶାସ୍ତ୍ରରେ ଏବଂ ପଦ୍ମ, ମହା, ନୃସିଂହାଦି ପୁରାଣ ମାନରେ ତଥା ସ୍ତୁତି ଓ ତନ୍ତ୍ର ଶାସ୍ତ୍ର ମାନଙ୍କରେ ଦେବ ପ୍ରତିଷ୍ଠା ବିଧିମାନ ବିଶେଷ ଭାବେ ବର୍ଣ୍ଣିତ ହୋଇଛି । ସଦ୍‌ଗତି ପ୍ରାପ୍ତିର ଶ୍ରେଷ୍ଠ ଉପାୟ ଅର୍ଚ୍ଚାବତାରଙ୍କଠାରେ ସ୍ୱତନ୍ତ୍ର ଭାବେ । ଶିବ ପୁରାଣ କହିଛନ୍ତି, ସତ୍ୟଯୁଗରେ ଧ୍ୟାନ ଦ୍ୱାରା, ଚେତା ଯୁଗରେ ତପସ୍ୟା ଦ୍ୱାରା, ଦ୍ୱାପରରେ ଯଜ୍ଞ ଦ୍ୱାରା ଜ୍ଞାନ ବିଷ୍ଣୁ ହୁଏ, କିନ୍ତୁ “ପ୍ରତିମା ପୂଜାକର୍ତ୍ତା” । ଏହାଦ୍ୱାରା କଳିଯୁଗରେ ପ୍ରତିମା ପୂଜାର କ୍ଷେତ୍ର ଓ ପରଂପରାକୁ ପ୍ରଶଂସା କରି ଦିଆଯାଇଛି । ମାତ୍ର ଗୋଟିଏ ଲକ୍ଷ୍ୟ କରିବାର କଥା, ଏସବୁ ପ୍ରତିମା ମନୁଷ୍ୟରୂପ, ତେଣୁ ପୌରୁଷେୟ । କେବଳ ଜଗନ୍ନାଥ ଚତୁର୍ଦ୍ଧାତନ୍ତ୍ରରେ ଅପୌରୁଷେୟ ଅର୍ଚ୍ଚାବତାରର ସତ୍ୟାନ ମିଳେ ।

ବର୍ତ୍ତମାନ ଅର୍ଚ୍ଚାବତାରର ପ୍ରତିଷ୍ଠାରେ ଦ ବିଶ୍ୱର କରାଯାଇ । ସ୍ୱୟଂ-ପୂଜାଶ ଅର୍ଚ୍ଚାବତାରଙ୍କୁ ‘ସ୍ୱୟଂ-ବ୍ୟତ’, ଦେବସାପିତୃଙ୍କୁ ‘ଦୈବ’, ସିଦ୍ଧ ଶାପିତଙ୍କୁ ‘ସୈଦ୍ଧ’ ଏବଂ ମନୁଷ୍ୟ ଦ୍ୱାରା ପ୍ରତିଷ୍ଠିତ ଅର୍ଚ୍ଚା ପ୍ରତିମାକୁ ‘ମାନୁଷ’ ବୋଲିଯାଏ । ପ୍ରତିମା ପୂଜାର ମୌଳିକ ସତ୍ତା ବେଦରେ ନିହିତ । ଶତପଥ ବ୍ରାହ୍ମଣରେ ଅଛି— “ତତୋସୁରାଏଷୁ ଯେକେଷୁ ପୁରଶ୍ଚକ୍ତିରେ ଅୟସୁରିମେବାପ୍ତିନ୍ ଯେକେ, ଉଜତାମତରୀକ୍ଷେ, ହରିଣାଦିବି”..... ଇତ୍ୟାଦି । ଗୋଟିଏ ଧାଖ୍ୟାନରୁ ଏହାର ତାତ୍ପର୍ଯ୍ୟ ଅବଦୋଧ୍ୟ ।

ଦେବାସୁର ସତ୍ତାମ କାଳର କଥା । ଦୁର୍ଘର୍ଷ ଅସୁରଙ୍କ ଦ୍ୱାରା ଦେବଗଣ ପରାହତ ହୋଇଗଲେ । ସେମାନଙ୍କର ଦୁଃଖ-ଦୁର୍ଦ୍ଦଶାର ସୀମା ରହିଲ ନାହିଁ; ଅନପାନାଦିରୁ ବଞ୍ଚିତ ହୋଇ କ୍ଷୁଧା ତୃଷ୍ଣାରେ ଆକୂଳ ହେଲେ ଶତ୍ରୁ ସାଧନ ଦ୍ୱାରା ଦୁଃଖ କଷ୍ଟ ନିରାକରଣ ପାଇଁ ସେମାନେ ଅୟଃଶୟା, ରଜଃଶୟା, ହରିଃଶୟାଦି ଚନ୍ଦ୍ର ପରିକଳ୍ପିତ ପରମାତ୍ମା ପରମେଶ୍ୱରଙ୍କର ଫଳଦାୟକ ମୂର୍ତ୍ତି ପୂଜାର ଆଶ୍ରୟ ନେଲେ । ଫଳତଃ ପୃଥିବୀରେ କୌତୁହଳୀ, ଅନ୍ତରୀକ୍ଷରେ ଗୌପ୍ୟମୟୀ ଏବଂ ସ୍ୱର୍ଗରେ ସୁବର୍ଣ୍ଣମୟୀ ଅର୍ଚ୍ଚା ମୂର୍ତ୍ତିମାନ ପ୍ରତିଷ୍ଠିତ ହୋଇ ନିଷ୍ପ୍ରତିକାମୀ ଦେବଙ୍କ ଦ୍ୱାରା ସର୍ବିଧିରେ ଅର୍ଚ୍ଚିତ ହେଲେ । ଏସବୁ ଦେବପ୍ରତିଷ୍ଠିତ ‘ଦୈବ’ ଅର୍ଚ୍ଚାବତାର । ଏହାହିଁ ମୂର୍ତ୍ତିପୂଜାର ଅୟମାରମ୍ଭ । ଅର୍ଥାତ୍ ବେଦର ଋଷି ଉପାସ୍ୟା ରାତ୍ରିକୁ ସମସ୍ତରର ପ୍ରତିମା ରୂପରେ ସମୋଧନ କରି ସ୍ୱସତ୍ତାନ ଗଣଙ୍କର ଧନପୁଷ୍ଟି, ଆୟୁପୁଷ୍ଟି ପାଇଁ ପ୍ରାର୍ଥନା କରିଥିଲେ, ଯଥା—

“ସମହରସ୍ୟ ପ୍ରତିମା ଯାଂ ତ୍ୱାଂ ରାତ୍ରି ଉପାସୁହେ,
ସା ନ ଆୟୁପୁତୀ ପୂଜାଂ ରାୟକ୍ଷୋକ୍ଷେଣ ସଂସୂଜା ।”

ଏହିପରିଭାବେ ପ୍ରତିମା ପୂଜାର ବୌଦ୍ଧିକ ଭାବଧାରା ଓ ପରଂପରା ପରିପୁଷ୍ଟି ଲଭ କରିଥିଲା । ଲକ୍ଷ୍ୟ କଲେ ଦେଖାଯିବ, ମୂର୍ତ୍ତିମାନ ଜଗନ୍ନାଥଙ୍କର ଚତୁର୍ଦ୍ଧାତନ୍ତ୍ରରେ ଏ ଭାବଧାରାର ପୂର୍ଣ୍ଣ ବିକାଶ ପ୍ରତିଷ୍ଠି । ଅତଏବ—“ଅଦୋୟଦାନ୍ତ ପୁବତେ ସିକ୍ଷୋଃ ପାରେ ଅପୁରୁଷମ୍” ଋକ୍ମନ୍ତ ନିର୍ଦ୍ଦେଶ ଅପୌରୁଷେୟ ‘ସ୍ୱୟଂ-ବ୍ୟତ’ ଅର୍ଚ୍ଚାବତାର ହିଁ ଜଗନ୍ନାଥ, ଏଥିରେ ସଦେହର ଅବକାଶ ପଡ଼ୁ ନାହିଁ । ଜଗନ୍ନାଥ ସୁରସିଦନରଙ୍କ ଦ୍ୱାରା ପ୍ରତିଷ୍ଠିତ ନୁହନ୍ତି—ସ୍ୱ ପ୍ରତିଷ୍ଠି ; ଅତଳ ମହାମେରୁ ରୂପେ ମୂଳକମଳରୂପୀ ସହସ୍ରଶିଳା ମାଡ଼ି ନୀଳାଚଳରେ ବସିଛନ୍ତି କି ମାନବକୁ ସାୟୁସ୍ୟ ମୂର୍ତ୍ତି ପ୍ରଦାନ କରିବା ପାଇଁ ।

ବାକୀ ମୁହାଣଠାରେ ଲଗିଥିବା ଭାସମାନ ଦାବୁରୁ ସ୍ୱୟଂ-ଜଗନ୍ନାଥ ତୁଳ୍ୟ ବର୍ଣ୍ଣକା ରୂପରେ ମହାବେଦୀ ଠାରେ ସ୍ୱମୂର୍ତ୍ତି ନିର୍ମାଣରତ ଥିବାବେଳେ, ନିଷ୍ପେଧ ସତ୍ତ୍ୱେ ରୁଦ୍ଧ ମନ୍ଦିର କକ୍ଷ ଭଗ୍ନତ କରି ଦିଆଯିବାରୁ ନିର୍ମାୟମାନ ଦେବମୂର୍ତ୍ତିମାନ ଅପୂର୍ଣ୍ଣ ରହିଯିବା କଥା ସଦାଦି ପୁରାଣରେ ବର୍ଣ୍ଣିତ ହୋଇଛି । ଯେଉଁ ଅପୂର୍ଣ୍ଣାବୟବ ମୂର୍ତ୍ତି ଉତ୍ପତ୍ତ୍ୟମ୍ ମହାରାଜାଙ୍କର ଦୃଷ୍ଟି ପଥାରୁଡ଼ି ହେଲେ, ସେହି ତ ‘ବେଦାନ୍ତ ପ୍ରତିପାଦିତ’ ମୂର୍ତ୍ତି; ସେହି ତାଙ୍କର ‘ସ୍ୱୟଂ-ବ୍ୟତ’ ଅପୌରୁଷେୟ ବସ୍ତୁରୂପ ରୂପ !



ସିଦ୍ଧିପାରେ, ବାଙ୍କୀମୁହାଣଠାରେ ସ୍ୱୟଂ ଆବିର୍ଭୂତହୋଇଥିବା ଦାନ୍ତ ରକ୍ତବେଦ ସୂଚିତ ସେହି ଅପୌରୁଷେୟ ଦାରୁରୁହୁ ନ ହେବେ କାହିଁକି ? ?

ଅପୂର୍ଣ୍ଣାଙ୍ଗ ମୂର୍ତ୍ତିମାନଙ୍କୁ ଦେଖି ମହାରାଜା ଉଦ୍‌ଭୂୟମ୍ ଆରୁହରା ହୋଇପଡ଼ିଲେ । ତାର ପରବର୍ତ୍ତୀ ପତ୍ନୀ ଆମର ବେରକ ଚୋଳା ଉପାଖ୍ୟାନରେ ଯେପରି ବଖିତ ହୋଇଛି, ଅରେ ପାଠ କଲେ ଲେମରାଜି ଚକ୍ଷୁରିତ ହୁଏ ।

“କୁଶଶଯ୍ୟା କରି ରାଜା ସେଠାରେ ଶୋଇଲେ ରାତ୍ର ଅର୍ଦ୍ଧେ କରନ୍ତାଥ ରୂପେ ଦେଖା ଦେଲେ । ବୋଲନ୍ତି ରାଜନ ତୁହି ଭାଲୁ କାହିଁ ପାଇଁ କଳିଯୁଗେ ବୌଦ୍ଧରୂପ ଧରିବୁଁ ମୁହିଁ । ହସ୍ତ ନାହିଁ ବୋଲି ଯଦି ମନେ କଷ୍ଟ ତୋର ସୁବର୍ଣ୍ଣର ହାତ ରାଜା କରିବୁ ତିଆର.....ରତ୍ୟାଦି ।

କି ହୃଦୟସର୍ଗୀ ତମରୁଜାର ବର୍ଣ୍ଣନାରେ ଜଗନ୍ନାଥତତ୍ତ୍ୱ ସମକିତ ଓଡ଼ିଆ ସାହିତ୍ୟ ରଚିମନ୍ତ !!!!

ଅନନ୍ତ ପୁରୁଷୋତ୍ତମ ଜଗନ୍ନାଥ ହିଁ ସେହି ଶାସ୍ତ୍ରସିଦ୍ଧ ‘ଏକଦେବ’ ଭୂତ-ଉଦ୍ୟ-ଉଦତ୍ ପୁରୁ; ସେହି ବ୍ରହ୍ମଣ୍ୟ ସର୍ବଧର୍ମଙ୍କ ଅପୌରୁଷେୟ ପୁରାଣ-ପୁରୁଷ ହିଁ ଏକାଙ୍ଗ ଧ୍ୟେୟ, ସ୍ତୂତ୍ୟ, ନମସ୍କରଣୀୟ ଓ ଅର୍ଚ୍ଚନୀୟ ।

“ପ୍ରଣତୋୟି ଜଗନ୍ନାଥଂ ସମେ ପାପଂ ବ୍ୟପୋହତୁ” ।

୪ ଆର-୨୮୩,
ଗଙ୍ଗନଗର,
ଭୁବନେଶ୍ୱର-୧



କଟକ ପ୍ୟାରୀମୋହନ ଏକାଡେମୀ ପୁରସ୍କାର ଦିରେଣ ଭଟ୍ଟରରେ ରାଜ୍ୟମଣୀ ଶ୍ରୀ ବିଶ୍ୱାଳ ।

ଓଡ଼ିଶା ସ୍ଵଦ୍ଵିଗ୍ଣ ନିଗମ

ଦାରକାଟି ଷ୍ଟାଡ଼ିଅମ୍, କଟକ-୭୫୩୦୦୫

ସ୍ଵଦ୍ଵିଗ୍ଣକୁ କଞ୍ଚାମାଲ ଯୋଗାଇଦିଏ

ସ୍ଵଦ୍ଵିଗ୍ଣଜାତ ଦ୍ରବ୍ୟର ଦେଶ ବିଦେଶରେ ବଜାର ସୃଷ୍ଟିକରେ !

ସ୍ଵଦ୍ଵିଗ୍ଣ ପ୍ରତ୍ୟକ୍ଷା ସଂପର୍କରେ ପରାମର୍ଶ ଦିଏ ।

କେତେକ ନୂତନ ଧରଣର ସ୍ଵଦ୍ଵିଗ୍ଣରେ ପୃଷ୍ଠି ବିକାଶଯୋଗ କରେ ।

ଗତବର୍ଷ ଭୁବନେଶ୍ଵରସ୍ଥ ଉପକଳ ଭବନରେ ସ୍ଵଦ୍ଵିଗ୍ଣ ନିଗମର

ଡିଜାଇନ୍ ଓ କମ୍ପ୍ୟୁଟର୍ କେନ୍ଦ୍ର

ସ୍ଥାପିତ ହୋଇଛି

ଏହି କେନ୍ଦ୍ରର ଅତ୍ୟଧୁନିକ କମ୍ପ୍ୟୁଟର୍ ଯୋଗୁ ବଡ଼ ବଡ଼ କାରଖାନାର
ନିର୍ଦ୍ଦିଷ୍ଟ ଡିଜାଇନ୍ କରିବା ସମ୍ଭବ ହେଉଛି ।

ଏବର୍ଷ ଏହି କେନ୍ଦ୍ର କାଲକୋର ୫ କୋଟି ଟଙ୍କା ମୂଲ୍ୟ କାମର ଡିଜାଇନ୍
କ୍ରିତକୁ ନେଉଛି ।

ସ୍ଵଦ୍ଵି ଶିଳ୍ପାଦେଶ୍ୟାଗାମାନଙ୍କ ସେବାରେ ନିୟୋଜିତ କରୁଛି

ଓଡ଼ିଶା ସ୍ଵଦ୍ଵିଗ୍ଣ ନିଗମ

ଅଜିତ କୁମାର ତ୍ରିପାଠୀ, ଆଇ. ଏ. ଏସ୍.

ପରିଚାଳନା ନିର୍ଦ୍ଦେଶକ



କାଳିଦାସ ଗଜାଦାନୀ ଓରଫ କଳାପାହାଡ଼ ନାମଟି
 ଉତ୍କଳ ଇତିହାସରେ ଏକ ରୋମାଞ୍ଚକର ନାମ । ଧୂ-ସମୁଦ୍ର
 କାଣ୍ଡରେ ଏହି କୁଖ୍ୟାତ ନାମ ଯୋଡ଼ିବାରେ କାହାର କୁଣ୍ଠା
 ରହେନାହିଁ । ସତେ କଥଣ ଜଣେ ବ୍ରାହ୍ମଣ ସନ୍ତାନ ଏକ
 ଧରଣ ରମଣୀୟ ପ୍ରେମ ପାଶକୁ ମୁକ୍ତ ହୋଇ ଧର୍ମାନ୍ତରିତ
 ପୁତ୍ରକାର ଓ ପ୍ରାୟଶ୍ଚିତ ପାଇଁ ସେତେବେଳର ଓଡ଼ିଶାର
 ଦୁର୍ବଳ ରାଜଶକ୍ତି ପାଖରେ ନତକାନୁ ହୋଇଥିଲା ? ପୁରୁଷୋ-
 ଗମ କ୍ଷେତ୍ରର ଧର୍ମ ବ୍ୟବସ୍ଥାପକଗଣଙ୍କଠାରୁ ନିରାଶ ହୋଇ
 ଓଡ଼ିଶାର କାର୍ତ୍ତିରାଜକୁ ବିକଳ କରି କାଟିର ହୃଦୟିକ
 ପୁତ୍ର ଜଗନ୍ନାଥକୁ ନେଇ ତିତାରୁତ କରାଇଥିଲା ? ଜଗନ୍ନାଥଙ୍କର
 ଦାଉନ କୋଟି ରତ୍ନ ଉତ୍ସାରକୁ ଚୁଟି ନେବା ସଂଗେ ସଂଗେ
 କାଟିର ଆରାଧ୍ୟ ଦେବତାକୁ ନେଇ ଉତ୍କଳନାୟ ଦୀରତୁକୁ
 ଧିକ୍କାର କରିଥିଲା ? କଥଣ କରିଥିଲା ନ କରିଥିଲା ତାହାର
 ହିସାବ ଠିକ୍ ଭାବରେ ନ ଦେଖି ଯେତେ ଉଂଗାରୁତା
 ଗୁରୁକଳା, ସ୍ତାପତ୍ୟ ପାଇଁ ତାହାକୁହିଁ ଆଜି ଦାୟୀ କରାଯାଉଛି ।
 ପ୍ରାକୃତିକ ବିପର୍ଯ୍ୟୟରେ, ବଜ୍ରପାତାଦିରେ ବହୁ କାର୍ତ୍ତି ଖଣ୍ଡିତ

କେତେକ ଉତ୍କଳ ବଂଶଧର ବହୁ ଗୁରୁକଳାପୁର୍ଣ୍ଣ ମୂର୍ତ୍ତି
 ଯେପରି ଭାବରେ କୋଣାର୍କଟି ମନ୍ଦିରମାନଙ୍କରୁ ଅପଥା ପୃଥକ୍
 କରିଛନ୍ତି କିମା ପରେ ବିକୟ କରିଛନ୍ତି ଅଥବା ଅନୁଚିତ ସ୍ଥାନରେ
 ରଖି କଳା ଗୁଡ଼ିହୀନତାର ପ୍ରମାଣ ଦେଇଛନ୍ତି, ତାହା ଦେଖିଲେ
 ଦୁଃଖ ଆସେ । ପୁରୀ ସିଦ୍ଧ ହନୁମାନ ମନ୍ଦିର, ଗୁଣ୍ଡିଚା ମନ୍ଦିରାଦିରେ
 ଏପରି ବହୁ ପ୍ରାଚୀନ ମୂର୍ତ୍ତି ଅତ୍ୟନ୍ତ ଦୁଃଖଦାୟକ ଅବସ୍ଥାରେ
 ରଖାଯାଇଛନ୍ତି । ଏପରିକି କୋଣାର୍କ ମୁଖଶାଳାର ବିଷୁବ
 ଶିଳାଲିପିଯୁକ୍ତ ଦସି ନଉଟି ମଧ୍ୟ ଏଥିରୁ ବାଦ ଯାଇ ନ ଥିଲା,
 ଯାହା ଆଜି ସୌରାଶ୍ୟ ଜମ୍ମେ ରଖାର ହୋଇଛି । ତାହା
 କୋଣାର୍କ ମନ୍ଦିରର କି ନୁହଁ ଏହା ଏବେ ବିଶ୍ୱର କରାଯାଉଥିବ ।
 ସୌରାଶ୍ୟର କଥା, ଏତେ ଗୁଡ଼ିହୀନଗଣ ପ୍ରକୃତି ମଧ୍ୟରେ
 ସ୍ଥାପକଗଣ ନିଜର ହସ୍ତକର୍ମକୁ ଅତୁଟ ରଖିବାକୁ ଚେଷ୍ଟାକରି
 ଆସିଥିବାରୁ ଆଜି ବି-ଶଶତାଦୀରେ ଆମର ଅନବଦ୍ୟ ବିଗ୍ରହ
 କଳା ବସ୍ତି ରହିପାରିଛି ଓ ପର-ପରା କାଗ୍ରତ ଅଛି ।

ସର୍ବ ଶକ୍ତିମାନ ପୁରୁ ଜଗନ୍ନାଥ ଅପଚନ ଘଟନ ପତି

ଜଗନ୍ନାଥ ମହାପ୍ରଭୁ ଓ କଳାପାହାଡ଼

ଶ୍ରୀ ସଦାଶିବ ରଥଶର୍ମା

ହୋଇଥିଲେ ମଧ୍ୟ, ଯାକପୁରର ସପ୍ତମାତୃକାଙ୍କର ଚମତ୍କାର
 ସ୍ୱପ୍ନକଳାକୁ ଶାଣିତ କରିବାରେ ବିକଳ ଯାଇଥିଲେ ମଧ୍ୟ, ପୁରୀର
 ସପ୍ତମାତୃକାଙ୍କର ମନ୍ଦିର ଭାଙ୍ଗିଥିବା ବେଳେ ଭାଙ୍ଗିଥିବା ବର୍ଷିତା-ଶ-
 ରୁଡ଼ିକ କଳାପାହାଡ଼ ଭାଙ୍ଗିଥିବା କୁହାଯାଉଛି । ମାତ୍ର କଳାପାହାଡ଼
 ବାହୁବରେ କଥଣ ରାଜିଛି, ତାହା କହିବା କଠିନ । ଗଜପତି
 ଶାସକଙ୍କର ଦୁର୍ବଳତାକୁ ନେଇ ଖ୍ରୀ ୧୫୦୩ରୁ ୧୫୦୬ ମଧ୍ୟରେ
 ରାଜ୍ୟରାଜ ଗାଜି ତାହାପରେ ସୁଲତାନ କୁଲି କୁଟବ୍‌ଖାଁଙ୍କ
 ପରେ ପରେ ଆଫଗାନ ଓ ମୋଗଲଙ୍କର ଲେଲୁପି ଦୁର୍ଘି ପଡ଼ିଲା
 ଓଡ଼ିଶା ଉପରେ । ଓଡ଼ିଶା ଆକ୍ରମଣର କେନ୍ଦ୍ର ବିନ୍ଦୁ ଥିଲା-
 ଜଗନ୍ନାଥ ମନ୍ଦିର । ଏହାର କାରଣ ଓଡ଼ିଶାର ସ୍ୱାଧୀନ
 ନରପତିଗଣ ଆପଣାର ଧନରତ୍ନ ସବୁ ପୁରୁ ଜଗନ୍ନାଥଙ୍କ ଉତ୍ସାରରେ
 ରଖୁଥିଲେ । ମାତ୍ର ଏପରି ଭାବରେ ଉତ୍ସାରଘର ନିର୍ମିତ ହୋଇଥିଲା
 ଯେ ଏତେ ଆକ୍ରମଣରେ ମଧ୍ୟ ତାହା ଲୁଣ୍ଠିତ ହୋଇ ନାହିଁ ।
 ତଥାପି କଳାପାହାଡ଼ ପ୍ରଥମ ଆକ୍ରମଣକାରୀ ଯେ ଆରାଧ୍ୟ
 ଦେବତାକୁ ଲୁଣ୍ଠନ କରିବାକୁ ଆଗ୍ରହୀ ଥିଲେ ।

ସାମଗ୍ରୀକ ପ୍ରତି ଉଚ୍ଛିତ ବ୍ୟକ୍ତିର ଗାବ ପ୍ରବଣତା ଦୃଷ୍ଟିରୁ ନୁହେଁ
 ସାଧାରଣ ବିଶ୍ୱର ଧାରାରେ ବିଶ୍ୱର କଲେ ଜଣାଯାଏ ।
 କଳା ପାହାଡ଼ ପ୍ରଭୁକୁ ନେଇ ବଙ୍ଗ ଦେଶର ଗଂଗା କୂଳରେ
 ତିତାରୁତ କରାଇଥିବା କଥା ଅନେକାଂଶରେ କଳ୍ପନା ପ୍ରସୂତ ।
 ଏ ଦେଶରେ ଧରମାର ଆମ୍ବୁବନୀ ଦେବା କରୁଣ କାହାଣୀ
 ପରି ଏହି ଜୁର କଥା ଦୃଷ୍ଟି ହୋଇ ଥାଇପାରେ । ଉଦ୍ୟ
 ମନ୍ଦିରର ଚତୁର୍ଥ ଶିଳ ନୈର୍ଦ୍ଦେଶ୍ୟ ମାଧ୍ୟମରେ ବସାଇ ଦେବା
 ପରେ ସମସ୍ତ ଶିଳା କୁଳର ଗାରିମା ଗଣା ନିମନ୍ତେ ତାଙ୍କର
 କୃତିତ୍ୱକୁ ଛପାଇ ଦେବାର ପ୍ରତୀକ ମୃତ୍ୟୁକୁ ଦେଇକ ଉପରୁ
 ଦେଖିପଡ଼ି ପ୍ରାଣ ହରାଇବା ଘଟଣାରେ ଯେପରି ଚିତ୍ର କରାଯାଇଛି
 ସେପରି କଳାପାହାଡ଼ ପ୍ରଭୁକୁ ନେଇ ଦାହ କରିବାର କଳ୍ପ
 କାଟିର ଲକ୍ଷଣ ଲିଖନର ବସ୍ତୁ ହୋଇଛି ବୋଲି କୁହାଯାଇ ପାରେ ।
 ଦ୍ୱିତୀ ୯୮୭ ବା ୯୭୫ ସାଲରେ (ଖ୍ରୀ ୧୫୬୮) ରେ କଳା-
 ପାହାଡ଼ ଓଡ଼ିଶା ଆକ୍ରମଣ କରିଥିଲେ ଏବଂ ଏହା ପୂର୍ବ ତଥା
 ପରବର୍ତ୍ତୀ ଆକ୍ରମଣମାନଙ୍କ ପରି ଜଗନ୍ନାଥ ମନ୍ଦିରକୁ କେନ୍ଦ୍ର
 କରିଛି ଘଟିଥିଲା । ଏହାର କାରଣ ଗଙ୍ଗବଂଶୀ ବିକ୍ରମଶାଳ
 ରାଜାମାନେ ନିଜର ସମ୍ପଦ ବା ସମସ୍ତ ସଂପଦ ପ୍ରଭୁଙ୍କ
 ଚରଣରେ ସମର୍ପିତ କରୁଥିଲେ; ଏହା ବାଉନ କୋଟି ଉତ୍ସାର
 ବୋଲୁଥିଲା । ବହୁ ବୈଦେଶିକ ବିଧର୍ମ ଓ କେସୋମାଳୁ ପରି
 ସୁଧର୍ମ ଲୁଣ୍ଠନକାରୀଙ୍କର ନୟନ ପିଚୁକା ଜଗନ୍ନାଥ
 ଦେବଙ୍କ ରତ୍ନ ଉତ୍ସାର ପ୍ରତି ନିବଦ୍ଧ ରହି ଆସିଥିଲା ।

ଗଜପତି ବଂଶର ଉଦ୍‌ଘାଟନା ଓ ଆତ୍ମବଳର ଅଭାବ
 ସମସ୍ତ ଆକ୍ରମଣର କାରଣ ଥିଲା । ପ୍ରତିରୋଧ କରିବା
 ଦୂରେ ଥାଇ ଗଜପତି ରାଜାଗଣ ବିକଳ ହୋଇଥିବା
 କାରଣ ସୁଗଣା କରିବାର କ୍ଷମତା ହରାଇ ବସିଥିଲେ । କେବଳ
 ସେହି ନୁହେଁ..... ।



ହତଭାଗ୍ୟ ଦୁର୍ବଳ ଶାସକ ମୁକୁନ୍ଦଦେବ ତେଲଙ୍ଗା ଯେକି କବର ନିର୍ମିତ
 ପ୍ରାସାଦରେ, ଦାଣ୍ଡମୁକୁନ୍ଦପୁର ଗୋପୀନାଥକୁ ବିଜେ କରାଇବାରେ
 ଅସମର୍ଥ ହୋଇଥିଲେ ତାଙ୍କରି ରାଜତ୍ୱ କାଳରେ ଏପରି ଏକ
 ମର୍ମହୀନ ଆକ୍ରମଣ ଘଟିଥିଲା । ପ୍ରଥମେ ଅବୁଲ ଫକର ଜଲଲ ଉଦ୍‌ଦୀନ
 ସୁରକ୍ଷା ଗୋଷ୍ଠୀରେ ମିଶି କଳାପାହାଡ଼ ଏବଂ ବିଧି କର୍ମ
 କରିଛନ୍ତି ବୋଲି “ଆକବର ଇ ନାମା” ଗ୍ରନ୍ଥରେ ତଥା ପ୍ରତୁକୁ
 ଦହନ କରିଥିବା ବିଷୟ ପ୍ରକାଶ କରିଛନ୍ତି । ତାହାକୁ
 ମି: ଷ୍ଟାଲିଂ ତାଙ୍କର ଇତିହାସରେ ମଧ୍ୟ ଖଣ୍ଡରେ ବିସ୍ତାରିତ
 କରନ୍ତି ଯାହା କ୍ରମେ ଓଡ଼ିଶା ଇତିହାସର ବିଷୟ ରୂପେ
 ପ୍ରତିଷ୍ଠିତ ହୋଇଛି । ମାନ୍ୟାସତ ତଃ: ମହତାବକ ଓଡ଼ିଶା
 ଇତିହାସର ୧୮୫ ପ୍ରଭୃତି ପୃଷ୍ଠାରେ ମଧ୍ୟ ତାହା ପ୍ରକାଶ
 ପାଇଛି ଓ ଦୀର୍ଘ ୪୦୦ ବର୍ଷରେ ତାହା ଲୋକ ଧାରଣାରେ
 ଅବଧାରୀତ ହୋଇପଡ଼ିଛି । “ଆଇନର ଆକବରି” ୨ୟ
 ଖଣ୍ଡ ୧୨୭ ପୃଷ୍ଠାରେ କିନ୍ତୁ ଜଗନ୍ନାଥଙ୍କ ଦହନ ପ୍ରସଙ୍ଗ
 ନିର୍ମଳରୂପେ ବର୍ଣ୍ଣିତ ହୋଇନାହିଁ । ଏ ସଂକ୍ରାନ୍ତରେ ଶ୍ରୀନାଗିପି
 ତାମ୍ରପତ୍ର ନଥିଲେ ମଧ୍ୟ ଗୋଟିଏ ତାଳପତ୍ର ଛାମୁ ଚିତ୍ରାକର
 ନକଲରୁ ମନେକରାଯାଇଛି ଯେ ପ୍ରଭୁ ଜଗନ୍ନାଥ କଳାପାହାଡ଼
 ଦ୍ୱାରା ଚିତାବୁଡ଼ ହୋଇନାହାନ୍ତି । ସାତସାହି ମାୟକ
 ଭୋଗପରିଚ୍ଛାକୁ ଚିତାର ଏହିକି ସାଲ ୧୭୫ ପହିଲି ଭୋଗ
 ଦେବେ କଳାପାହାଡ଼ ବଡ଼ଦେଉଳ ଉତ୍ତାର ରୁଟିବ ଏମତ
 ସଂବାଦ ପାଇ ପରିଚ୍ଛା ବିଦ୍ୟାସିଂହ ପଟ୍ଟନାୟକ ପ୍ରଭୁଙ୍କ ପାଖେ
 ଅଧିଆ ପଢ଼ିଥିବାରୁ ତୁମ୍ଭେ ବିମାନ ବଡ଼ ମଧୁପଣ୍ଡା ମେରଦା
 ବଟ ମାଧବକୁ କଳାପାହାଡ଼ର ବିଜେକୁ ଦେଇଥିବାରୁ ତୁମ୍ଭକୁ
 ଗୋଡ଼ଧୂଆ କୁଣ୍ଡ ପାଖକୁ ଚିନି ବଖରା ମେରଦା ଭୋଗକୁ
 ଦେଲୁଁ । ଏଠାରେ ବୁକଳ ଖଣ୍ଡ ଗୁଦାର ସରଘର ମଧ୍ୟ ହୋଇବ
 ଏହିମତ ମେରଦା ମଧୁପଣ୍ଡାକୁ ଅମଳ କରାଇବ ରାମଚନ୍ଦ୍ର
 ଦେବ ମହାରାଜାଙ୍କ ୨ ଅଙ୍କ ୧୩ ଦିନରୁ ୪୪୪ ✓ ମୁକୁନ୍ଦ
 ପଣ୍ଡାଙ୍କଠାରୁ ପ୍ରାପ୍ତ ଏହି ଚିତାର ବର୍ଣ୍ଣିତ ବଟମାଧବ ନାମକ
 କ୍ଷୁଦ୍ର ମୂର୍ତ୍ତିକଣ ଏକ ଆରାଧିତ ବିଗ୍ରହ ବା ଆଦରଣ ଦେବତା
 ରାବରେ ପ୍ରତିଷ୍ଠିତ ନଥିଲେ ? ସଦପୁରାଣୋତ୍ତ
 ବେଢ଼ା ବର୍ଣ୍ଣନାରୁ ଜଣାପଡ଼େ କଳ୍ପବୃକ୍ଷର ପଶ୍ଚିମକୁ ଗଣ୍ଡି
 ମାକେଣ୍ଡେୟ ଆବିର୍ଭୂତ ହୋଇ ବଟନାରାୟଣ ବା ମାଧବକୁ
 ସ୍ମୃତି କରିଥିଲେ । ପଦ୍ୟ ସେହି ସ୍ମୃତିରେ ପ୍ରସ୍ତର ନିର୍ମିତ ବଟ-
 ନାରାୟଣ, ବଟମାଧବ ବିଦ୍ୟମାନ ଅଛନ୍ତି । ନୁରିସହଦେବଙ୍କ
 ଠାରୁ କ୍ଷେତ୍ରପାଳଙ୍କ ପର୍ଯ୍ୟନ୍ତ ଭଗବାନମୁଖ୍ୟ କୌଣସି ପୀଠର
 ବର୍ଣ୍ଣନା ଶାସ୍ତ୍ରରେ ହୋଇନାହିଁ । ଗଜପତି ପୁରୁଷୋତ୍ତମଦେବଙ୍କ
 “ପରିଚ୍ଛନା ବିଧାନ” ମର ବଜରାମ ଦାସଙ୍କ “ବେଢ଼ା ବୁଲ”
 ତଥା ରାମଚନ୍ଦ୍ରଦିବକତ “ବେଢ଼ାବୁଲରେ” ସେ ସ୍ଥାନରେ
 ବଟ ମାଧବଙ୍କର ଉଚ୍ଚିଥିବା ବଖାସତୁ ନାହିଁ । ମନ୍ଦିରର
 ଆବରଣ ଦେବତା ବୋଉଲେ ଉପପୀଠ ବା ମନ୍ଦିରରେ ରହିବା
 ଅର୍ଚ୍ଚାମୂର୍ତ୍ତୀ ସେମାନଙ୍କ ମଧ୍ୟରୁ କେହି ମେରଦା ଘରେ ନାହାନ୍ତି ।
 ତେଣୁ ବଟମାଧବୀ ପ୍ରତୀମା ଅର୍ଚ୍ଚାମୂର୍ତ୍ତୀ ରୂପରେ ନ ଥିଲେ
 କେବଳ ଶୋଭମାନ ବିଗ୍ରହ ରୂପରେ ଥିଲେ । ତେଣୁ
 ତତ୍କାଳୀନ ପରିଚ୍ଛା ଓ କର୍ତ୍ତୃପକ୍ଷ ହଠାତ୍ ଦୁର୍ଦ୍ଦୀକ ଆକ୍ରମଣର
 ଖବର ପାଇ ଚିତାର ବର୍ଣ୍ଣିତ ବ୍ୟକ୍ତିଙ୍କଠାରୁ ଉକ୍ତ ଶୋଭମାନ

ମୂର୍ତ୍ତିଗୁଡ଼ିକୁ ନେଇ କଳାପାହାଡ଼ର ନିକଟାଞ୍ଚଳରେ ସ୍ୱୟଂ
 ପ୍ରଭୃତି ଦେଇ ସକାଳ ଦେଇ ସ୍ଥଳ ବିଗ୍ରହମାନଙ୍କର ନିୟମ ସେବା
 ଚଳାଇ ରଖି ଥିଲେ । ସେହି ଗୋଡ଼ଧୂଆ କୁଣ୍ଡ ସେବକ ତଥା
 ଧୋବା ବଡ଼ ସେବକ ମଧୁସୂଦନପଣ୍ଡାକୁ ମେରଦାରେ ବିକଳ
 ମୂର୍ତ୍ତି ରଖିବାପାଇଁ ଉକ୍ତ ସ୍ଥାନ ଦାନ କରାଯାଇଛି । ଯେଉଁଠାରେ
 କୌଣସି ଅତୀ ବା ଆବରଣ ଦେବତା ନଥିଲେ ଏବେ ମଧ୍ୟ
 ନାମକ ମାତ୍ର କୁଜଙ୍ଗ ସରଘର ବା ବଟମାଧବ ନାମରେ ବିକଳ
 ମୂର୍ତ୍ତି ଦେଖିବାକୁ ମିଳନ୍ତି । ସେହି ମେରଦାରେ ଭଗବାନମୁଖ୍ୟ
 ରାବରେ ବିରାଜିତ । ତେଣୁ ଚିତାକଟି ମଧୁପଣ୍ଡାକୁ ପ୍ରଦତ୍ତ
 ହୋଇଛି ନିୟମ ଅନୁସାରେ । ଏହି ଅର୍ଚ୍ଚାତୀନ ଛାମୁ
 ଚିତାକଟି ନାନାଭାବରେ ଏଠାରେ ଆଲୋଚନାର କେନ୍ଦ୍ର ହେଉଛି
 ଓ କେତେକ ଯୁକ୍ତିଯୁକ୍ତ ପ୍ରମାଣ ଏ ପ୍ରସଙ୍ଗରେ ଉପସ୍ଥାପନ
 କରାଯାଇଛି ।

୧-ଏତେବେଳକୁ ଗଙ୍ଗରାଜାଙ୍କ ପୂର୍ବବର୍ତ୍ତୀ କାଳର
 ସ୍ଥାପିତ ଅନୁଷ୍ଠାନ ବା ଉଚ୍ଚ ସାମନ୍ତମାନଙ୍କର ସଂସ୍ଥ ବିଧିବଦ୍ଧ
 ନ ଥିଲେ ମଧ୍ୟ ଧାତାନ୍ତରଣ ଶଙ୍କରାଚାର୍ଯ୍ୟ ମଠ ଜଗନ୍ନାଥ
 ମନ୍ଦିର ବ୍ୟବସ୍ଥାପକ ଥିଲେ । ଯଦି କଳାପାହାଡ଼ ହିନ୍ଦୁ
 ହେବା ନିମନ୍ତେ ରାଜା ଓ ରାଜାନ୍ତର ସମସ୍ତ ନିକଟରେ
 ଦ୍ୱାରସ୍ଥ ହୋଇଥାନ୍ତା ତେବେ ଏ ସଂକ୍ରାନ୍ତରେ ଆଧ୍ୟାତ୍ମିକ
 ବିଶ୍ୱର ବିମର୍ଷ ନିପିବଦ୍ଧ ହୋଇଥାନ୍ତା ; ଏପରି ବହୁ ବିବରଣୀ
 ଥିବାବେଳେ କଳାପାହାଡ଼ର ଆକ୍ରମଣ ଧନ କେନ୍ଦ୍ରୀକ
 ଥିବା ହିଁ ମନେ କରାଯାଇଛି ; କାରଣ କୌଣସି ମଠ ବା
 ସଂପ୍ରଦାୟ କାଗଜାତରୁ ଏ ବିଷୟର ସାମାନ୍ୟ ସୂଚନା ମିଳୁନାହିଁ ।
 ମୁକ୍ତିମଣ୍ଡପ ପଞ୍ଚିତ ସଭା ସେତେବେଳେ ସୃଷ୍ଟି ହୋଇ ନ ଥିଲା ।
 ପରବର୍ତ୍ତୀ ଉଚ୍ଚପତି ରାମଚନ୍ଦ୍ର ଦେବଙ୍କ ସମୟରୁ ୧୭ ଶାସନ
 ଓ ତାହାର ପ୍ରତିପଦ ସ୍ୱୟଂ । ତେଣୁ ଧର୍ମାକରୀତର ପ୍ରାୟଶ୍ଚିତ
 କର୍ମକୁ ହତାଶ ହୋଇଥିବାରୁ ସେ ପ୍ରଭୁକୁ ବିଦ୍ରୁପ କରିବାକୁ
 ଆସିବା କାରଣ ନୁହେଁ । ନୁଷ୍ଟନ ସହ ଦେବ ମନ୍ଦିର ଧ୍ୱଂସ ଭକ୍ତ
 ଆକ୍ରମଣକାରୀଙ୍କର ପାରମ୍ପରୀକ ଉଦ୍ଦେଶ୍ୟ ଥିଲା ବିଗତ
 ବହୁ ବର୍ଷ ଧରି ।

୨ । ସେତିକିବେଳକୁ ରୁଣିମାରି ଜଗନ୍ନାଥ ମନ୍ଦିରର ବାଡ଼
 ଦେଶ ବିକଳ ହୋଇସାରିଥିଲା ଓ ପଥରଖଣ୍ଡ ଖସିବାକୁ ଲାଗିଥିଲା;
 ବ୍ୟବହୃତ ହୋଇଥିବା ରୁହା ବାରିଆ ରୋକାର ଏହା ବିଷମୟ
 ପରିଣତିଥିଲା । ତୁନ ପଲସ୍ତରା ଛଡ଼ାଯିବାପରେ ବିକଳ ଅବସ୍ଥା
 ତତ୍କାଳରେ କିପରି ଅବସ୍ଥାରେ ପହଞ୍ଚିଥିଲା ତାହା ଏବେ
 ଦେଖିବାକୁ ମିଳୁଛି । ତେଣୁ କଳାପାହାଡ଼ର ଆକ୍ରମଣରୁ ଏହା
 ଚାର୍ଣ୍ଣିନାହିଁ । ଯଦି ହୋଇଥାନ୍ତା ମୁସଲମାନ ଧର୍ମର ପବିତ୍ର
 ପଥର ପ୍ରତୀକ ବାରାହ ବା ନିଶା ବାରାହର ହାତ ଚାର୍ଣ୍ଣିବାକୁ
 ତାହାର ହାତ ଯାଇନଥାନ୍ତା ତେଣୁ କଳାପାହାଡ଼ ଦ୍ୱାର ଛଡ଼ା ସେ
 ଅନ୍ୟ କୌଣସି ବେଢ଼ାମୂର୍ତ୍ତି ବା ବିଶିଷ୍ଟ ଅଂଶ ଖଣ୍ଡିତ କରିନାହିଁ
 ଏହା ନିଶ୍ଚିତ ।

୩ । ସେତେବେଳକୁ ବାହାରବେଢ଼ାର ମେଘନାଦ ପ୍ରାଚୀର
 ଆଂଶିକ ନିର୍ମିତ ହୋଇଥିଲା । ଭଗବାନ ଓ ସିଂହଦ୍ୱାରପଟ



ବ୍ୟତୀତ ଦକ୍ଷିଣ ଓ ପଶ୍ଚିମପଟ ଗୁମୁଟ ଓ ପ୍ରାଚୀନ ବହୁବର୍ଷ ପରେ ପଞ୍ଜାବକେଶରୀ ରଣଭିତ୍ ସିଂହ ବାହାଦୁରଙ୍କ ଦ୍ୱାରା ନିର୍ମିତ ହୋଇଥିବା ପଶ୍ଚିମଦ୍ୱାରସ୍ଥ ଖାଲସା ଶିଳାଲିପିକୁ ଜଣାପଡ଼ିଥିବାରୁ କଳାପାହାଡ଼ ପାଇଁ ମନ୍ଦିର ମଧ୍ୟରେ ପ୍ରବେଶ କରିବାକୁ ତେବେ କୌଣସି ଅସୁବିଧା ନଥିଲା ବା ଭଦ୍ର ଅନୁପ୍ରବେଶବେଳେ ତାହାକୁ ସଂଗ୍ରହ କରିବାର ପ୍ରୟୋଜନ ପଡ଼ିନଥିବା ପୁଣି ଏହି ଆକ୍ରମଣ ଯୋଜନାବଦ୍ଧ ଓ ଅଳ୍ପ ସମୟର ଘଟଣାଅଟେ, କାରଣ ବେଢ଼ା ବା ଚତୁଃପାର୍ଶ୍ୱବର୍ତ୍ତୀ କୌଣସିମୂର୍ତ୍ତି ଖଣ୍ଡିତ ହେବାର ଦେଖାଯାଉନାହିଁ ତେଣୁ ରତ୍ନ ସିଂହାସନ ନାମର ପ୍ରଲେଭନ ଏହାର ମୂଳରେ ବିଦ୍ୟମାନଥିଲା ।

୪। ଯଦି କଳାପାହାଡ଼ପରି ଲୁଣନ ତଥା ଧର୍ମିୟ ଆକ୍ରମଣକାରୀ ଜଗନ୍ନାଥ ମନ୍ଦିର ମଧ୍ୟକୁ ଆସିଲେ ତେବେ ପ୍ରଭୁଙ୍କର ରତ୍ନରତ୍ନାକର ନିର୍ଗତୟ ଲୁଣନ କରିଥାନ୍ତେ । ମାତ୍ର ତାହା ଆଦୌ ଘଟିନାହିଁ, କାରଣ ସଂପ୍ରତି ରତ୍ନରତ୍ନାକରରେ ଥିବା ବହୁମୂଲ୍ୟ ପ୍ରାଚୀନ ରତ୍ନ ଜଡ଼ିତ କାପ ନାହିଁ ଆଦି ଶ୍ରୀଷ୍ଟୀୟ ୧୫ବର୍ଷ ଶତାବ୍ଦୀର ବହୁପୂର୍ବବର୍ତ୍ତୀ । ଏହାମଧ୍ୟ ନିର୍ଗତିତ ଯେ ରାମଚନ୍ଦ୍ରଦେବ ଗଜପତିଙ୍କଠାରୁ ଆଜି ପର୍ଯ୍ୟନ୍ତ ଏପରି କୌଣସି ରାଜା ରାଜତ୍ୱ କରିନାହାନ୍ତି ଯେ ଏହି ମହାତ୍ମ ଅକଳାର ଭଙ୍ଗାଗରେ ରଖିପାରନ୍ତେ । ତେଣୁ ଏ ସମସ୍ତ ଗଜପତି ମହାରାଜାଧାରୀ କପିଳେନ୍ଦ୍ର ଦେବଙ୍କର “ପୁଣ୍ଡରିକ ଗୋପ” ବା ବିଜୟରୁ ପ୍ରାୟ ରତ୍ନାକଳାର ଅଟେ, ଯାହାକୁ କଳାପାହାଡ଼ ଲୁଣନ କରିବାକୁ ଆସି ନିରାଶ ହୋଇଛି । ଖଟଶେଷ ଘର ମଝିରେ ରତ୍ନରତ୍ନାକର ଏପରି ଆକର୍ଷିତ ହୋଇନାହିଁ ଯେ ତାହାକୁ ଏବେ ମଧ୍ୟ କିଏ ଅତୁଳନୀୟ ସମ୍ପଦସ୍ୱରୂପେ ମନେ କରିବ ; ତେଣୁ ରତ୍ନ ଲେଭରେ ରତ୍ନ ସିଂହାସନ ନାମଶୁଣି ମୁଖଶାଳା ମଧ୍ୟରେଥିବା ରତ୍ନରତ୍ନାକର ସନ୍ଧାନ ନପାଇ ତାହାର ଜ୍ୟୋ ସେତବେଳର ବିକଳ ବିଜେପୀଠ ଆଡ଼କୁ ଯିବାହି ସ୍ୱାଭାବିକ ।

୫। ୩୧ ୧୫୬୮ର ସମସାମୟୀକ ରତ୍ନକଳର ସାଂସ୍କୃତିକ ଛବି ଆଡ଼କୁଦେଖିଲେ ଜଣାଯାଏ ସେତେବେଳେ ବହୁକରି ପଞ୍ଚିତ ଓଡ଼ିଶାର ମୂଲ୍ୟବାନ ସାହିତ୍ୟ ରଚନା କରିଛନ୍ତି । ଜଗନ୍ନାଥଙ୍କପରି ହୃଦୟ ସର୍ବସ୍ୱପ୍ରଭୁ, ଯଦନ ହାତରେ ଚିତାକୁଡ଼ି ହୋଇଥିଲେ ତାହା ନିର୍ଗତିତରୂପେ ସମକାଳୀନ କବି ଜଗନ୍ନାଥଦାସ, ବଳରାମଦାସ, କବି ଶ୍ରୀଚନ୍ଦନ, ବାଲଧରଦିଦେବ ଦୁର୍ଲଭ ଦାସଙ୍କ ପର୍ଯ୍ୟନ୍ତ ବହୁକରି ଯେଉଁମାନେ କି ଜଗନ୍ନାଥଙ୍କ ବିଷୟରେ ଲେଖିଥିଲେ ତାହାଙ୍କ ଲେଖନୀରେ ସ୍ୱକାଶ ପାଇଥାନ୍ତା । କୌଣସି ଲେଖାରେ ବା ଜନଶ୍ରୁତିରେ ଏ ବିଷୟ, ଏପରିକି ତୁମାଳୀ ଆକାରରେ ମଧ୍ୟ ପ୍ରକାଶ ପାଇନଥିବାରୁ ତଥା କଳାପାହାଡ଼ର ଏହି ଅପକୃତ୍ୟ ସତେତନ ସମାଜରେ ଆଲୋଚିତ ହୋଇନଥିବାରୁ ଏପରି ଗୁରୁତ୍ୱପୂର୍ଣ୍ଣ ସତ୍ୟା ଘଟିନାହିଁ ବା ଘଟିଥିଲେ ତାହାର କାରସାଦି କବିମାନଙ୍କୁ ଜଣାଥିଲା । ଏପରି ପ୍ରତୀତ ହେଉଛି । ତେଣୁ କାଣି ତାଣି ଏ ମର୍ମକୁତ ଘଟଣାକୁ କୃତ ମଧ୍ୟରେ ପ୍ରକାଶ କରିନାହାନ୍ତି ।

୬। ଠିକ୍ ସେତିକିବେଳେ ପୁରୀର ଦମାୟତ ପଞ୍ଚରାମାନନ୍ଦୀ ବଡ଼ ଆଖଡ଼ା, ବାଘ ଆଖଡ଼ା, ଖାଳି ଆଖଡ଼ା ପ୍ରଭୃତି ମଠମାନ ସୃଷ୍ଟି ହୋଇଥିଲା ଯେଉଁମାନେ ହନୁମାନଙ୍କର ଉପାସକ ରୂପରେ ବଳବତ୍ତରଥିଲେ । ସେତେବେଳେ ମୋଗଲ ଆକ୍ରମଣବେଳେ ବିଶେଷତଃ ଜଗନ୍ନାଥଙ୍କ ରକ୍ଷା ନିମନ୍ତେ ମନ୍ଦିର ଚତୁଃପାର୍ଶ୍ୱରେ ନିର୍ଗତିତ ପ୍ରତିରୋଧ ହୋଇଥାନ୍ତା ସେପରି କୌଣସି ସମାଣ ନମିନୁଥିବାରୁ ଏହି ଲୁଣନାତ୍ମକ ଆକ୍ରମଣ ହଠାତ୍‌ହୋଇ ସେବକ, ଭକ୍ତଗଣଙ୍କର ଯୋଜନାସୁରେ ପିଣ୍ଡହୋଇଛି, ତେଣୁ ଏହାକୁ ନାଗା ସନ୍ଧ୍ୟାସାମାନେ ଗୁରୁତ୍ୱ ଦେଇନାହାନ୍ତି ଅର୍ଥାତ୍ ଆକ୍ରମଣକାରୀର ଉଦ୍ୟମକୁ ପଞ୍ଚ କରିବାରେ ଏମାନେ ସଂପୃକ୍ତ ଥିବାହି ବିଦିତ ହେଉଛି ।

୭। ଏ ଦିଗରେ ଆହୁରି ଏକ ଗୁରୁତ୍ୱପୂର୍ଣ୍ଣ ବିଷୟ—ଦର୍ଶନମାତ୍ରେ ଦୃଷ୍ଟିପଥାରୁଡ଼ି ହେଉଛି, ତାହା ହେଉଛି କଳାପାହାଡ଼ ଦ୍ୱାରର ସପ୍ତବନ୍ଧ ବା କାରୁକାର୍ଯ୍ୟର “ଧ୍ୱଂସସାଧନ” । ସେହିପରି ସପ୍ତବନ୍ଧ ତାହାର ସମ୍ପୂର୍ଣ୍ଣଦ୍ୱାର ବା ଭୟବିକୟ ଦ୍ୱାରରେ ସଂପୂର୍ଣ୍ଣ ଅସ୍ତୁଣ୍ଡ ରଖିଦେଇ କଳାପାହାଡ଼ କଳାପାହାଡ଼ ଦ୍ୱାରର ସପ୍ତବନ୍ଧକୁ ଖଣ୍ଡ ବିଖଣ୍ଡକଲେ କାହିଁକି ? ଏହାର ଏକମାତ୍ର କାରଣ ହୋଇପାରେ ସେହି ଦ୍ୱାରରେ ଏପରି କିଛି ଘଟିଥିବ ଯାହା ଫଳରେ ଆକ୍ରମଣକାରୀର ମୁଖ୍ୟଦୃଷ୍ଟି ସେହିଠାରେ ହିଁ ନିବନ୍ଧ ରହିଥିଲା ଓ ତାହାକୁ ରାଜି ବା ତାହାଙ୍କର ଆବଶ୍ୟକତା ପଡ଼ିଥିଲା ।

୮। ଏଠାରେ ଗୋଟିଏ ଶଙ୍କା କଳାପାହାଡ଼ ସିଂହାସନ ପର୍ଯ୍ୟନ୍ତ ଯାଇଥିବା ଅନୁମାନକୁ ପୃଷ୍ଠ କରୁଛି ତାହା ହେଉଛି ସିଂହାସନରେ ବୀରକିଶୋର ଦେବଙ୍କ ଓଡ଼ିଆଲେଖ ବା ସାମାନ୍ୟ ଶିଳାଲିପି । ଉଦ୍‌ଦୟମ୍ଭ ରାଜାଙ୍କ ନିମ୍ନଦେଶରେ ଏହି ଲିପିଥିବା ଦୃଷ୍ଟିରୁ କୁହାଯାଇପାରେ ଯେ କଳାପାହାଡ଼ ସିଂହାସନ ପର୍ଯ୍ୟନ୍ତ ଯାଇ ଠାକୁରଙ୍କୁନେଇ ସିଂହାସନ ରାଜି ଦେଇଥିଲେ । ତେଣୁ ବୀରକିଶୋରଦେବ ପ୍ରଥମ ତାହାପରେ ପୁନର୍ଗଠନ କରାଇଛନ୍ତି । ମାତ୍ର ନିର୍ମାଣକଳା ଦୃଷ୍ଟିରୁ ଏହା ମହାରାଜୁକାଳୀନ ନୁହେଁ, ବହୁ ପୂର୍ବବର୍ତ୍ତୀ ଅଟେ । ବୀରକିଶୋରଦେବ ରାଜା ମୂର୍ତ୍ତି ତଳରେ ଆପଣାର ନାମ ଖୋଦନମାତ୍ର କରାଇଛନ୍ତି ତତ୍କାଳୀନ କର୍ତ୍ତୃ ବକରେ । ଏପରି ବହୁସ୍ଥାନରେ ତାଙ୍କର ନାମ ଦେଖିବାକୁ ମିଳେ । ଦୋକଦେବୀ ମୂର୍ତ୍ତି ମଧ୍ୟରେ ଏକ ତଳରେ ଯେପରି ଧାଡ଼ିକିଆ ଲିପିମଧ୍ୟ ଦେଖାଯାଏ । ତେଣୁ ଏ ଲିପି ପ୍ରମାଣ କହୁନାହିଁ ଯେ ସିଂହାସନ ବୀର କିଶୋରଙ୍କ ଦ୍ୱାରା ନିର୍ମିତ ଏହାର ସାକ୍ଷ ପ୍ରାଚୀନ କନକ ମୁଣ୍ଡାଣ ଓ ପୂର୍ବକାଳୀନ ଉତ୍କଳା ।

୯। ସିଂହାସନରେ ସ୍ୱର୍ଣ୍ଣମୟୀ ମହାରତ୍ନା, ଉଦତମୟୀ ବିଶ୍ୱଧାତ୍ରୀ ମୂର୍ତ୍ତି ବିରାଜିତା । ଏକ ଲେଲୁପି ଆକ୍ରମଣକାରୀର ନିମନ୍ତେ ଦାଗୁମୂର୍ତ୍ତିଠାରୁ ସେମାନଙ୍କର ମୂଲ୍ୟ ଅଧିକ । ମାତ୍ର ଭଣ୍ଡାରରେଥିବା ପୂର୍ବବର୍ତ୍ତୀ ମୂର୍ତ୍ତି ଓ ସିଂହାସନର ପ୍ରାଚୀନ ମୂର୍ତ୍ତି ଦେଖିଲେ ଜଣାଯାଉଛି ତାହା ଲୁଣକର ହସ୍ତକୁ ଯାଇ ନାହାନ୍ତି । ତାପରେ ପ୍ରଭୁଙ୍କର ମୂଲ୍ୟବାନ ରତ୍ନଚିତା ତ୍ରୟ ଯାହା ପୃଥିବୀର ଶ୍ରେଷ୍ଠତ୍ୱରେ ନିର୍ମିତ ତାହା କଳାପାହାଡ଼ର ଆକ୍ରମଣପରେ କୌଣସି ରାଜଶକ୍ତି କରାଇବାରେ ସକ୍ଷମ ହୋଇ ନପାରନ୍ତି ତେଣୁ



ସେ ପ୍ରାଚୀନତମ ଜନାର ରତ୍ନଚିତା, ରାହୁରେଖ ଅବିକଳ
 ଥିଲବେଳେ ସିଂହାସନ ପର୍ଯ୍ୟନ୍ତ ସେ ଯାଇ ନାହାନ୍ତି ଏହା
 ନିଶ୍ଚିତପରି ଜଣାପଡ଼େ ।

୧୦ । ଏଦିଗରେ ଅନ୍ୟତମ ଧାରଣା ହେଉଛି ଚୁକ୍କପରି
 ଓଜନଦାର ମୂର୍ତ୍ତିକୁ ବହନକଳା ନଜାଣି ଯେତେବେଳେ ହୁଅନ୍ତୁ
 ନା କାହିଁକି ଦେଉଳ ମଧ୍ୟରୁ ହାତୀ ଉପରକୁ ଉଠାଇବା ସମ୍ଭବ
 ନୁହେଁ । ଶ୍ରୀ ଜଗନ୍ନାଥ ମୂର୍ତ୍ତିଙ୍କ ଗଠନ ଏପରି ନୁହେଁ ଯେ ପହ ଶ୍ରୀ
 ପଦ୍ମଟି ବ୍ୟତୀତ ତାକୁ କିଏ ନେଇଯାଇପାରିବ । ତେଣୁ
 କ୍ଷୁଦ୍ରମୂର୍ତ୍ତି ବା ୮୧ ଯଦରୁ କ୍ଷୁଦ୍ର ବିକଳ ମୂର୍ତ୍ତିକୁ କନାପାହାଡ଼
 ନେଇ ଆଇପାରେ ।

୧୧ । ଏଠାରେ ଗଡ଼ କୁଜଙ୍ଗ ତଥା ବିଶର ମହାନ୍ତିଙ୍କ
 ପ୍ରସଙ୍ଗ ସାମାନ୍ୟତଃ ଆଲୋଚନା ମଧ୍ୟକୁ ଆସିବା ପ୍ରୟୋଜନ
 ଅଛି । କୁଜଙ୍ଗର କିମଦତୀ ଓ ପ୍ରାମାଣିକ ଇତିହାସ କହନ୍ତି
 ବିଶର କରଣ ତିନି ମୂର୍ତ୍ତିଙ୍କ ବ୍ରହ୍ମ ବା ଦାଗୁ ଖଣ୍ଡକୁ କଟକ
 ଦେଇ ଆଣିବା ବେଳେ ତଦନ ମହାପାତ୍ର ଅଧିକାରୀ କଟକ
 ଉପାତ୍ର (ନୂଆବଜାର)ରେ ଶିବାନୟରେ ରହୁଥିଲେ । ବିଶର
 କରଣକୁ ଜଗନ୍ନାଥଙ୍କ ବ୍ରହ୍ମଦାଗୁକୁ ସେ କୂଳଗ ନେଇ ଯିବାକୁ
 କହିଲେ । ସେ କୂଳଗ ରାଜ୍ୟର ଗୁରୁ ଥିବାରୁ ତାହାହିଁ ହେଲା
 ଓ ସମୁଦ୍ର କୂଳରେ କୁଣ୍ଡଳିହାରୀ ଯେଉଁଠାରେ ଅଛନ୍ତି ସେଠାରେ
 ବ୍ରହ୍ମଦାଗୁ ରହିଲେ । ତାଙ୍କର ରକ୍ଷା ନିମନ୍ତେ ପୁରୀର ଦରିଆ
 ହନୁମାନଙ୍କ ନ୍ୟାୟରେ ଦରିଆ ହନୁମତ ରହିଲେ । ଏ ସମୟରେ
 ଦାଗୁ କୁଜଙ୍ଗରେ ଥିବା ଖବର ଖୋରଦା ରାଜା ପାଇଁ ଜଗ-
 ନାଥଙ୍କ ମୂଳ ଦାଗୁ ସେଠାରେ ରହିବା ସଙ୍ଗତ ନୁହେଁ ବୋଲି
 ଖଣ୍ଡ ରାଜାଙ୍କୁ ଜଣାଇଲେ । ମାତ୍ର କୁଜଙ୍ଗ ରାଜା ମନା କରି
 ଦେଲେ । ତେଣୁ ମୁକୁନ୍ଦଦେବ (ରାମଚନ୍ଦ୍ର ଦେବ ?) କୁଜଙ୍ଗ
 ରାଜ୍ୟ ଉପରେ ଚଢ଼ାଇ ଜେଲେ । ମାତ୍ର କୁଜଙ୍ଗ ରାଜ୍ୟ ଲୋକେ
 ଦୁର୍ବଳ ଗଜପତିଙ୍କୁ ଗାଇ, ଆପଣା ରାଜାଙ୍କୁ ଖଣ୍ଡ କହି ପ୍ରତିରୋଧ
 କଲେ, ଫଳରେ ସତ୍ତ ହେଲା । ସୁଗ୍ରହାଙ୍କୁ ଛାଡ଼ି ଅନ୍ୟମୂର୍ତ୍ତି ଆଣି
 ମେରଦାରେ ରଖାଇଲେ, ଏବେ ମଧ୍ୟ କୁଜଙ୍ଗରେ ତୁମାଡ଼ି
 ଅଛି—

ହାଇକି ମନ ଦାର
 ଖୋର୍ଦ୍ଧା ଗାଇ ବଚର ପଡ଼ିଛି
 କୁଜଙ୍ଗ ଖଣ୍ଡକ ପାଇଁ

ତେଣୁ ବିଶର କରଣ ବଡ଼ ମାଧବଙ୍କ ଅର୍ଦ୍ଧଦଣ୍ଡ୍ୟ ଦାଗୁ
 ଆଣି ତାହାର ଅଂଶ ରଖି କୁଜଙ୍ଗ ରାଜାଙ୍କ ଦ୍ଵାରା ତଦନ
 ଅଧିକାରୀଙ୍କର ବ୍ୟବସ୍ଥାନୁସାର ପୂଜା କରୁଥିଲେ । ତାହା
 ଯଦି ପୂର୍ବ ଜଗନ୍ନାଥାଦିଙ୍କର ବହୁମୂଲ୍ୟମୟ, ଦେବଦୂର୍ଗତ
 ବ୍ରହ୍ମ ପଦାର୍ଥ ହୋଇଥାନ୍ତା ତେବେ କୁଜଙ୍ଗ ହେଉ ବା କେଉଁ
 ରାଜ୍ୟ ହେଉ ତାହାକୁ ରଖିବାକୁ ସମର୍ଥ ବା ଇଚ୍ଛୁକ ହୋଇ
 ନଥାନ୍ତେ ; ତେଣୁ ତାହା ବଡ଼ ମାଧବ ବିଗ୍ରହଙ୍କର ଦାଗୁଥିଲା
 ଓ ପବିତ୍ର ବସ୍ତୁ ଥିଲା । ପଦି ବିଶର କରଣ ସୁଗ୍ରହ ସୁଗ୍ର ଧରି
 ଖୋପନୀୟ ବ୍ରହ୍ମକୁ ଦେଖିଥାନ୍ତେ ତେବେ ଜଗନ୍ନାଥଙ୍କ ମଧ୍ୟରୁ ବ୍ରହ୍ମ
 ପଦାର୍ଥ ବୋଲି କେଉଁ ବସ୍ତୁ ତାହା ପ୍ରକଟ ହୋଇଥାନ୍ତା । ମାତ୍ର
 ଧର୍ମ ଉତ୍ତର ପ୍ରସଙ୍ଗ

ତାହା ପ୍ରକଟ ହୋଇ ନ ଥିବାରୁ ତାହା ବ୍ରହ୍ମଦାଗୁ ହେବ ।
 ମାତ୍ର ପ୍ରଭୁଙ୍କ ବ୍ରହ୍ମପଦାର୍ଥ ନ ଥିଲା ।

୧୨ । ଏହାପରେ ନୀତି ଦୃଷ୍ଟିରୁ ସମ୍ୟକ ବିଷୟାନୁଶୀଳନ
 ସମ୍ପୂର୍ଣ୍ଣ ଅର୍ଥାତ ଶ୍ରୀ ମନ୍ଦିରରେ ଥରେ ଶ୍ରୀ ଭାଷ୍ୟକାର ରାମାନୁଜ
 ସଂସର ଆଣିବା ନିମନ୍ତେ ମକର ସଂକ୍ରାନ୍ତିର ପୂର୍ବଦିନ ରେପ
 ସଂସାର କରିଥିଲେ । ତାହାର ସ୍ମୃତିରେ ମକର ସଂକ୍ରାନ୍ତି ପୂର୍ବଦିନ
 ଅନାଶ୍ରୀ ଧଉଳା ହେଉଛି । ହଳୁଆଡ଼ି ଚଢ଼େଇ ଗୁହାରେ
 ଯଦନ ଆକ୍ରମଣ ଉତ୍ତରେ ଲୁଚାଇ ରଖିବାବେଳେ ମହାସ୍ଵାଦ
 ନୈବେଦ୍ୟ ବଦ ହୋଇଥିବା ହେତୁ ନାନା ବିଭିନ୍ନ ବିମର୍ଷପରେ
 ଯେଉଁଦିନ ପ୍ରଥମେ ପୁନଃ ପ୍ରତଳନ ହେଲା ସେ ଦିନ ଉତ୍ତର
 ଅନୁଷ୍ଠିତ ହେଉଛି ସ୍ମୃତିରକ୍ଷା ନିମନ୍ତେ । ଥରେ ଚକ୍ର ଉଡ଼ିଗଲା
 ତୋଫାନରେ ଯେଉଁଦିନ ସ୍ଥାପନ ହେଲା ତାହାର ପ୍ରତୀକ ଚକ୍ରକୁ
 ଏକାଦଶୀରେ ଚକ୍ରକୁଲୁଛି । ଭୀଷଣ (କଲେରା) ମହାମାରୀ
 ହେତୁ ଲୋକଙ୍କ ମନରେ ଆତୁବଳ ବଢ଼ାଇବାକୁ ନୃସିଂହ ବୁଲି
 ଥିଲେ । ଏବେ ବାଡ଼ି ନୃସିଂହ ପ୍ରତି ବର୍ଷ ବୁଲୁଛନ୍ତି ଏପରି
 ବହୁ ନୀତି ସ୍ଵାରକ ସମ୍ପଦ ପରି ରହିଥିବା ବେଳେ କନା-
 ପାହାଡ଼ ନେରଗଲ ପରେ ଯେତେବେଳେ ମୂର୍ତ୍ତି ବସିଲେ
 ଓ ରାମଚନ୍ଦ୍ର ଦେବ ସମାରୋହ କଲେ ସେହି ଅକାଳ କଲେବର
 ଦିବସ ପାଳିତ ହେଉନାହିଁ କିପରି ? ତେଣୁ କନାପାହାଡ଼
 ସିଂହାସନ ଶିତ ବିଗ୍ରହମାନଙ୍କୁ ନେଇଛନ୍ତି ବୋଲି କୁହାଯାଇ ପାରେ ।
 ପୁଣି ସମୟରେ ଜଗନ୍ନାଥଙ୍କ ସ୍ଥାନାନ୍ତରିତ ଦିଗରେ ସାହାଯ୍ୟ
 କରିବା ସ୍ଵର୍ଣ୍ଣପୁର ବିନକାର ସାମନ୍ତଙ୍କୁ 'ମହାନାୟକ' ସେବା
 ପ୍ରଦତ୍ତ ହୋଇଥିବା ଛଳେ, ଆଠଗଡ଼ ମେରଦାରେ ଶ୍ରୀ ମୂର୍ତ୍ତିକୁ
 ରଖାଇଥିବା ହେତୁ ଚିକାଲି ହରିଚନ୍ଦନକୁ ଶରଣ ପଂକର ଭାବ
 ଜଗଦେବ ପଦବୀ ଦେଇ ମହାଦୀପ ସିଦ୍ଧି ପ୍ରଦତ୍ତ ହେବି ।
 ତଥା ହଳୁଆଡ଼ିରେ ରହିଥିବା ପାଇଁ ଭାଟପୁର ଦଳବେହେରାଙ୍କୁ
 ପଦବୀ ଦେବା ବେଳେ ମହାନାୟକ ସେବାରେ ନାନା ବ୍ୟତିକ୍ରମ
 ଏହି କାରଣରୁ ସମ୍ମାନୀତ କରିବାବେଳେ ଯଦି ତ୍ରିମୂର୍ତ୍ତିଙ୍କର
 ବ୍ରହ୍ମ ରଖିବାକୁ କୁଜଙ୍ଗ 'ମହାନାୟକ' ସିଦ୍ଧି ପାଇଥାନ୍ତେ ତେବେ
 ଉଚ୍ଚ ବିଷୟକୁ ଗୁରୁକୁ ଦିଆଯାଇ ଥାନ୍ତା ମାତ୍ର ତାହା ହୋଇ
 ନାହିଁ ।

ମୋଟ ଉପରେ କନାପାହାଡ଼ କଟକ ଆକ୍ରମଣ କରିବା
 ମାତ୍ରେ ତାହାର ଲକ୍ଷ୍ୟ ଜଗନ୍ନାଥ ମନ୍ଦିର । ଏହା କାଣିପାରି
 ରାଜା କଟକକୁ ଡ଼ଗର ଦ୍ଵାରା ପରିଚା ଦିବ୍ୟସିଂହ ପ୍ରତନାୟକଙ୍କ
 ନିକଟକୁ ସମାପ୍ତ ପଠାଇବାହିଁ ସମ୍ଭବ । ଏଣେ ପରିଚା
 ସ୍ଥାନାନ୍ତରିତ ପାଇଁ ସମୟ ନ ପାଇ ଶରଣାଗତ ହୋଇ ପ୍ରଭୁଙ୍କ
 ଆଦେଶ ମନେକରି ଠାକୁରଙ୍କୁ ସିଂହାସନରେ ଯଥାରୀତି ରଖାଇ
 କନାପାଟ ଦ୍ଵାରର ନିଶ୍ଚାରଣ ଉପରେ ସଜାଇ କରି ବସାଇ
 ଦେଇ ଆକ୍ରମଣକୁ ପ୍ରତିହତ କରିବାର ଉପାୟ କଲେ ।
 ମଧୁପଣ୍ଡାଙ୍କ ଦାରୁମୂର୍ତ୍ତିମାନଙ୍କ ଦ୍ଵାରା ଏହି କାର୍ଯ୍ୟ ସାଧିତ
 ହୋଇଥିଲା । କନାପାହାଡ଼ ଆସି ଅନାୟାସରେ ମନ୍ଦିରରେ
 ପ୍ରବେଶ କରି ତାହାର ହିସାବ ଅନୁସାରେ ମାୟ ମନ୍ଦିରରେ
 ଥିବା ଗଡ଼ ଉତ୍ତର ଲୁଣନ ପାଇଁ ବ୍ୟଗ୍ର ହୋଇଥିବ ମାତ୍ର



ସିଂହଦ୍ୱାରରୁ ମାୟ ମନ୍ଦିର ଗୋରମଣ୍ଡପର ପଢ଼ିଲ ଓ ତାହାର ସ୍ୱରୀ ଦୁଆର ଖୋଲ ଦେଖି ଅଣସର ପିଣ୍ଡି ଉପରକୁ ଉଡ଼ୁ ଦିଂହାସନ ମନେ କରି ମୂର୍ତ୍ତିମାନଙ୍କୁ ଅଭିଯାନ କରିବା ସଙ୍ଗେ ସଙ୍ଗେ କନାକାଟରୁ ରମଣୀୟ ସପ୍ତବନ୍ଧୁ ନିର୍ମମ ଭାବରେ ଭାଙ୍ଗି ଦେଇଥିବା ସମ୍ଭବ । ଉତ୍ତାର ଘର ଲେକନାଥଙ୍କ ଜଗତି ଏବଂ ଖଟ ଶେଯ ତଥା ଶୟନ ମଣ୍ଡପ ମଧ୍ୟରେ ଥିବା ଉଡ଼ୁ ଉତ୍ତାର ଛିତି ଜାଣି ପାରି ନଥିବା ସ୍ୱାଭାବିକ, ବର୍ତ୍ତମାନ ମଧ୍ୟ ଉଡ଼ୁ ଉତ୍ତାରର ଛିତି ସାଧାରଣ ଦର୍ଶକ ଜାଣିବା କଠିନ ଥିବା ଛଳେ ସେ ବା କିପରି ଜାଣନ୍ତା ? ଏଣେ ପ୍ରତିରୋଧ ନ ଥିବାରୁ ସେ ହିନ୍ଦୁର ସର୍ବଶ୍ରେଷ୍ଠ ପୁରୁକୁ ନେବାକୁ ପସନ୍ଦ କରି ଛୁଡ଼ୁ ବିକଳ ବିଗ୍ରହକୁ ଘେନି ଯିବାହି ଶ୍ରେୟ ମନେ କରିଥିବ । ପରିଜ୍ଞା, ମନ୍ଦିର କର୍ତ୍ତୃପକ୍ଷ ଏବଂ ବିଧି ଯୋଜନା-ମୁସାରେ ସେ ନିରାଶ ହେଲ ସିନା ପ୍ରଭୁକୁ ନେବାର ଅଭବତ୍ୟ-ରେ ମନ୍ଦିରର କୌଣସି ବିଶିଷ୍ଟ ପ୍ରତିମାରେ ହାତ ଲଗାଇ ନାହିଁ ବା ଶ୍ରୀକ୍ଷେତ୍ରର କୌଣସି ଦେବା ଦେବୀ ଭାଙ୍ଗିବା ପରିଦୃଷ୍ଟ ହୁଏ ନାହିଁ । ହଠାତ୍ ଏହିପରି ଯୋଜନାକୁ ପ୍ରଭୁଙ୍କର ଅପାର କୃପା ବୋଲିହି ବିଶ୍ୱର କରାଯାଉଛି । ନଚେତ୍ ପ୍ରଭୁଙ୍କ

ମହିମାରେ ସେବକ କୃତ ପ୍ରତ୍ୟୟ, ବିଶ୍ୱାସ ହରାଇଥାନ୍ତେ ଏହାହିଁ ଛାମୁ ଚିତାଭର ନିର୍ଯ୍ୟାସ । ଏହି ଯୋଜନାରେ ଭକ୍ତ ସେବକମାନଙ୍କର ବୁଦ୍ଧି ଦୈବାତ୍ କାର୍ଯ୍ୟକାରୀ ହୋଇଗଲା । କେବଳ ସେତିକି ନିହେଁ ମୋଗଲ ସାମ୍ରାଜ୍ୟର ଆଧ୍ୟାତ୍ମ ପ୍ରତିଷ୍ଠାପକ ହିନ୍ଦୁ ସଂସ୍କୃତିର ବିଲେପକାଂକ୍ଷୀ ଆଇମ୍ ଉ ଗିର ମହତରାମଦୟତି ଗୋସ୍ୱାମୀଙ୍କର ମାର୍ପତରେ ଜଗନାଥଙ୍କୁ ବିପୁଳ ସମର୍ଥ ଦାନ କରି ପ୍ରାୟଶ୍ଚିତ କରିଛନ୍ତି ସେହି ପ୍ରାମାଣିକ ଦାନ ପତ୍ର ଲେଖକଙ୍କ ସହଯୋଗରେ ମିଳିଛି ଓ ଯାହା ଓଡ଼ିଶା ଅଭିନେତାଗାରରେ ଗଢ଼ିତ ଅଛି । ତେଣୁ ପ୍ରୋତ୍ସାହନୀୟା ଦ୍ୱାରା କୁହାଯାଇପାରେ ମୋଗଲ ରୁଣ୍ଡନକାରୀ ବିକଳ ପ୍ରତିମାକୁ ନେଇଛନ୍ତି ଜଗନାଥ ସ୍ୱ ମହିମାକୁ ଏପରି କଳକରୁ ଆପଣାକୁ ରକ୍ଷାକରି ଅଛନ୍ତି । ତେଣୁ ଏପରି ଜଳକମୟ ବିଷୟ ଜାତିର ଉଚିତ୍ତାସରୁ ଅତର ହେବା ଉଚିତ୍ତ ହେବ ।

ଗବେଷକ, ଶ୍ରୀମନ୍ଦିର, ପୁରୀ ।

ରାଷ୍ଟ୍ରମତୀ ଶ୍ରୀ ବିଶ୍ୱାଳଙ୍କ କଲେ ମୁନିପ୍ରସାଦରେ ବିଦ୍ୟୁତ୍ ଉପକାର ରୁମ୍ ଉଦ୍ଘାଟନ ।

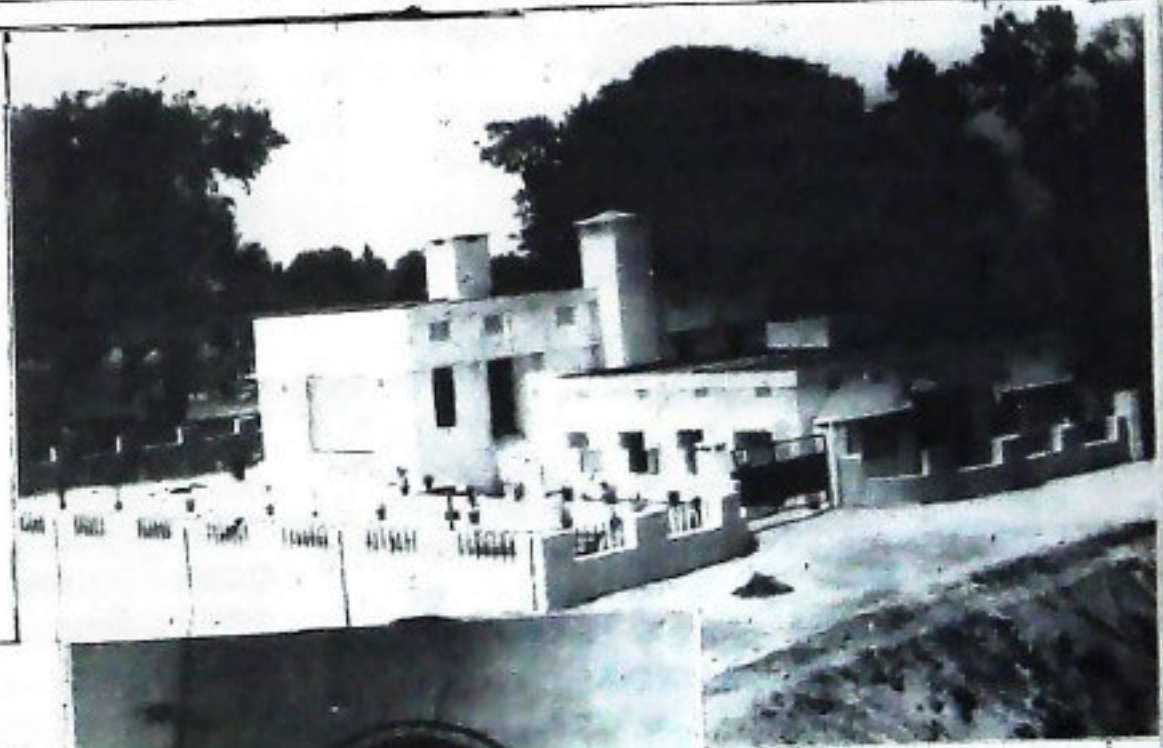



ପ୍ରଗତି ପ୍ରସଙ୍ଗ

ଭୂମିସ୍ତ୍ରୀମାନଙ୍କୁ ଭୂମିଦାନ

ସୁନ୍ଦରଗଡ଼ ଜିଲ୍ଲା ସଦର ତହସିଲର ୧୫୬ଜଣ ଜମିଦାନ ଲୋକଙ୍କୁ ମୋଟ ୧୨୧ ଏକର ୮୪ ଡେସିମିଲ ସିଲି ବହିର୍ଭୂତ ଜମି ବିତରଣ କରାଯାଇଛି । ଏମାନଙ୍କ ମଧ୍ୟରେ ୯୭ ଜଣ ଆଦିବାସୀ ଓ ୨୮ ଜଣ ହରିଜନ ଅନ୍ତର୍ଭୁକ୍ତ ।

ଭୂ-ସଂହାର ସମ୍ପର୍କରେ ପାଳନ ଅବସରରେ ଗତ ମାର୍ଚ୍ଚ ମାସ ୧୮ ତାରିଖରେ ସୁନ୍ଦରଗଡ଼ଠାରେ ଅନୁଷ୍ଠିତ ଏକ ଉତ୍ସବରେ ଜିଲ୍ଲାପାଳ ଶ୍ରୀ ଚନ୍ଦ୍ରଶଙ୍କର ମିଶ୍ର ୪୩ ଜଣ ଜମିଦାନ ବ୍ୟକ୍ତିଙ୍କୁ ୪୪ ଏକର ୫ ଡେସିମିଲ ଜମିପତା ଏବଂ ଜମି ଭଲୟନ, ସାର, ବିହନ ଓ ଗୁଣ ଉପକରଣ କିଣିବା ପାଇଁ ୬,୫୬୩ ଟଙ୍କା ଆର୍ଥିକ ସାହାଯ୍ୟ ବିତରଣ କରିଥିଲେ । ଉପକୃତ ହୋଇଥିବା ବ୍ୟକ୍ତିମାନଙ୍କ ମଧ୍ୟରେ ୨୮ ଜଣ ଆଦିବାସୀ ଓ ୩ ଜଣ ହରିଜନ ଅନ୍ତର୍ଭୁକ୍ତ । ଏହା ବ୍ୟତୀତ ସୁନ୍ଦରଗଡ଼ ତହସିଲର ୧୨୧ ଜଣ ଗୃହସ୍ଥାନ ବ୍ୟକ୍ତିଙ୍କୁ ପ୍ରତ୍ୟେକଙ୍କୁ ୪ ଡେସିମିଲ କରି ଗରତିହ ପତା ବଣ୍ଟନ କରିଥିଲେ ।

ଗ୍ରାମୀଣ ଶ୍ରମିକଙ୍କ ପାଇଁ ଗାସଗୃହ

ସମନ୍ୱିତ ଗୃହ ନିର୍ମାଣ ଯୋଜନା ଅନୁଯାୟୀ ସରତିହସ୍ଥାନ ଗ୍ରାମୀଣ ଶ୍ରମିକଙ୍କ ପାଇଁ ଗତ ଜାନୁୟାରୀ ମାସ ଶେଷ ସୁଦ୍ଧା ୯,୬୩୩ଟି ଗୃହ ନିର୍ମିତ ହୋଇ ସାରିଲାଣି । ୧୯୮୦-୮୧ରୁ ୧୯୮୨-୮୩ ଆର୍ଥିକ ବର୍ଷ ମଧ୍ୟରେ ୬୫୯୭ଟି ଗୃହ ନିର୍ମିତ ହୋଇଥିଲା ଏବଂ ଏ ବାବଦରେ ସମ୍ପୂର୍ଣ୍ଣ ଶ୍ରମିକମାନଙ୍କୁ ସରକାରୀ ଗ୍ରାଣ୍ଟ ହିସାବରେ ସମୁଦାୟ ୧ କୋଟି ୨୨ ଲକ୍ଷ ୧ ହଜାର ଟଙ୍କା ଯୋଗାଇ ଦିଆ ଯାଇଥିଲା । ଗତ ଆର୍ଥିକ ବର୍ଷରେ ଏହି ଯୋଜନାକୁ ୪ ହଜାର ଗୃହ ନିର୍ମାଣ ପାଇଁ ଲକ୍ଷ୍ୟ ଧାର୍ଯ୍ୟ ହୋଇଥିବା ସ୍ତରରେ ଗତ ଜାନୁୟାରୀ ମାସ ଶେଷସୁଦ୍ଧା ୩,୦୩୭ଟି ଗୃହ ନିର୍ମିତ ହୋଇଥିଲା ।

ଚଳିତ ଆର୍ଥିକ ବର୍ଷ ମଧ୍ୟରେ ୬,୬୬୭ଟି ଗୃହ ନିର୍ମାଣ କରିବା ସ୍ତର ଲକ୍ଷ୍ୟଧାର୍ଯ୍ୟ ହୋଇଛି ଏବଂ ଶ୍ରମିକମାନଙ୍କୁ ସରକାରୀ ଗ୍ରାଣ୍ଟ ଦେବା ବାବଦରେ ୧ କୋଟି ଟଙ୍କା ବ୍ୟୟ ବରାଦ କରାଯାଇଛି ।

ଏଠାରେ ଉଲ୍ଲେଖ କରାଯାଇପାରେ ଯେ ଏହି ଯୋଜନାରେ ପ୍ରତ୍ୟେକ ଗୃହ ନିର୍ମାଣ ପାଇଁ ସମ୍ପୂର୍ଣ୍ଣ ଶ୍ରମିକଙ୍କୁ ୧,୫୦୦ ଟଙ୍କା ଲେଖାଏଁ ସରକାରୀ ସାହାଯ୍ୟ ଦିଆଯାଇଥାଏ ଏବଂ

ଶ୍ରମିକଙ୍କୁ ସେଇାକୃତ ଶ୍ରମ ଆକାରରେ ୫୦୦ ଟଙ୍କା ପର୍ଯ୍ୟନ୍ତ ଦେବାକୁ ହୁଏ ।

ଭୂମିସ୍ତ୍ରୀମାନଙ୍କୁ କାମଧରା

ଗ୍ରାମାଞ୍ଚଳ ଭୂମିସ୍ତ୍ରୀମାନ ଲୋକଙ୍କପାଇଁ କର୍ମ ଯୋଗାଣ କାର୍ଯ୍ୟକ୍ରମ ଅନୁଯାୟୀ ବିଭିନ୍ନ ଯୋଜନା ବାବଦକୁ ୧୯୮୪-୮୫ ମସିହା ପାଇଁ ୨୨ କୋଟି ୫୦ ଲକ୍ଷ ଟଙ୍କା ବିନଯୋଗ କରାଯିବ । ଏହି ଅର୍ଥ ପଞ୍ଚାୟତ ସମିତି ଓ ଗ୍ରାମ ପଞ୍ଚାୟତଗୁଡ଼ିକରେ ପୁଷ୍ଟକରଣୀ ଖନନ, କ୍ଷୁଦ୍ର ଜଳସେଚନ, ପ୍ରକଳ ଓ ରାଷ୍ଟ୍ରା ନିର୍ମାଣ, ତାତୀୟ ରାଜପଥ ମୁଖ୍ୟଯତ୍ନାଙ୍କ ଅଧୀନରେ ସର୍ବନିମ୍ନ ଆବଶ୍ୟକତା କାର୍ଯ୍ୟକ୍ରମ ଅନୁଯାୟୀ ରାଷ୍ଟ୍ରା ନିର୍ମାଣ, ପ୍ରାଥମିକ ବିଦ୍ୟାଳୟ ଗୃହ ନିର୍ମାଣ, ସାମାଜିକ ବନିକରଣ, ଜଳାଶୟ ନିର୍ମାଣ, କେନାଲ ଓ କୃତ୍ରିମ ଖନନ, ପଶୁ ଚିକିତ୍ସା କେନ୍ଦ୍ର ସ୍ଥାପନ, ମାଛଗୁଣ୍ଡ ପାଇଁ ନୂତନ ଜଳାଶୟ ଖନନ ଓ ପୁନରୁଦ୍ଧାର, ମହିଳା ସମିତି ଗୃହ ନିର୍ମାଣ, ଅନୁସୂଚିତ ଜାତି ଓ ସମ୍ପ୍ରଦାୟ ଲୋକମାନଙ୍କ ପାଇଁ ଗୃହ ନିର୍ମାଣ, ଏବଂ ଏହି ସମ୍ପ୍ରଦାୟର ଛାତ୍ରମାନଙ୍କ ପାଇଁ ଅନୁପ ଖର୍ଚ୍ଚରେ ଛାତ୍ରାବାସ ନିର୍ମାଣ ଉଦ୍ୟୋଗ ବାବଦରେ ଖର୍ଚ୍ଚ କରାଯିବ । ସମ୍ପୂର୍ଣ୍ଣ ବିଭାଗଗୁଡ଼ିକୁ ଜିଲ୍ଲା ଗ୍ରାମାଞ୍ଚଳ ଉନ୍ନୟନ ସଂସ୍ଥା କରିଆରେ ସେମାନଙ୍କର ପ୍ରସ୍ତାବ ପଠାଇବା ପାଇଁ କଣାର ଦିଆଯାଇଛି ।

୧୯୮୩-୮୪ ରେ ଏହି କାର୍ଯ୍ୟକ୍ରମ ସକାଶେ କେନ୍ଦ୍ର ସରକାର ଆମ ରାଜ୍ୟକୁ ୪ କୋଟି ୫୦ ଲକ୍ଷ ଟଙ୍କା ଓ ୩,୬୫୦ ମେଟ୍ରିକ ଟନ ଗହମ ଯୋଗାଇ ଦେଇଥିଲେ । ଏହି ଅର୍ଥ ଗ୍ରାମାଞ୍ଚଳର ସଂଯୋଗ ରାଷ୍ଟ୍ରା, ସାମାଜିକ ବନିକରଣ ଓ ଜଳାଶୟ ନିର୍ମାଣ ପାଇଁ ବିନିଯୋଗ କରାଯାଇଥିଲା । ଶ୍ରମିକମାନଙ୍କୁ ସେମାନଙ୍କର ଦୈନିକ ମଜୁରୀ ବାବଦକୁ କଣପିଛା ୯ ବିଲେ ଗହମ ଓ ମଜୁରୀର ଅବଶିଷ୍ଟ ପ୍ରାପ୍ୟ ଟଙ୍କା ଆକାରରେ ଦିଆଯାଇଥିଲା ।

ବୃତ୍ତିଗତ ଶିକ୍ଷା

୧୯୮୩-୮୪ ମସିହା ଆର୍ଥିକ ବର୍ଷର ଗତ ଫେବୃୟାରୀ ମାସ ସୁଦ୍ଧା ରାଜ୍ୟରେ ୨,୩୪୭ଟି କ୍ଷୁଦ୍ର ଶିକ୍ଷ ଏବଂ ୬୪,୭୭୭ ଟି ବୃତ୍ତିଗତ ଶିକ୍ଷ ପ୍ରତିଷ୍ଠା କରାଯାଇ ସେଥିରେ ଏକଲକ୍ଷ ୧୫ ହଜାର ୨୫୫ ଜଣ ବ୍ୟକ୍ତିଙ୍କ ପାଇଁ ନିୟୁତ୍ତି ସୁବିଧା ଯୋଗାଇ ଦିଆଯାଇଛି । ଏହି କ୍ଷୁଦ୍ରଶିକ୍ଷା ପ୍ରତିଷ୍ଠା ପାଇଁ ୨୨ କୋଟି ୫୫ ଲକ୍ଷ ୪୦ ହଜାର ଟଙ୍କା ଏବଂ ବୃତ୍ତିଗତ ଶିକ୍ଷା ପ୍ରତିଷ୍ଠା ପାଇଁ ୧୧ କୋଟି ୯୦ ଲକ୍ଷ ୮୯ ହଜାର ଟଙ୍କା ବିନିଯୋଗ କରାଯାଇଛି ।



ଜ୍ୟୋତ୍ସ୍ନା ଉତ୍ସାହ

୧୯୮୧ରୁ ୧୯୮୩ ମସିହା ମଧ୍ୟରେ ଭରଣ ଘରୋଇ ଖଣି ମାଲିକ ଏବଂ ଓଡ଼ିଶା ଖଣି ନିଗମର ଉଦ୍ୟମରେ ସମୁଦାୟ ୮ ଲକ୍ଷ ୫୯ ହଜାର ଟନ ଜ୍ୟୋତ୍ସ୍ନା ଉତ୍ପାଦିତ ହୋଇଛି । କଟକ, କେନ୍ଦୁଝର ଓ ଢେଙ୍କାନାଳ ଜିଲ୍ଲାରେ ଅବସ୍ଥିତ ବିଭିନ୍ନ ଜ୍ୟୋତ୍ସ୍ନା ଖଣିରୁ ଏହି ଉତ୍ପାଦିତ ହୋଇଛି । ସେହି ସମୟ ମଧ୍ୟରେ ଓଡ଼ିଶା ଖଣି ନିଗମ ଦ୍ୱାରା ଉତ୍ପାଦିତ ହୋଇଥିବା ଜ୍ୟୋତ୍ସ୍ନା ପରିମାଣ ହେଲା ୨ ଲକ୍ଷ ୯୯ ହଜାର ଟନ ।

ବେସରକାରୀ ଉଦ୍ୟମରେ ୧୯୮୧ ମସିହାରେ ୭୫ ହଜାର ଟନ, ୧୯୮୨ ରେ ୪୩ ହଜାର ଟନ ଓ ୧୯୮୩ ମସିହାରେ ୨୬ ହଜାର ଟନ ଜ୍ୟୋତ୍ସ୍ନା ଉତ୍ପାଦିତ କରାଯାଇଥିଲା । ସେହିପରି ଓଡ଼ିଶା ଖଣି ନିଗମ ତରଫରୁ ଉତ୍ପାଦନା ହୋଇଥିବା ଜ୍ୟୋତ୍ସ୍ନା ପରିମାଣ ହେଲା ୨୯ ହଜାର ଟନ ।

ବର୍ତ୍ତମାନ ରାଜ୍ୟରେ ପ୍ରତିଷ୍ଠିତ ହେଉଥିବା ତିନୋଟି ପୂର୍ଣ୍ଣଜ୍ୟୋତ୍ସ୍ନା କାରଖାନାରେ ବର୍ଷକୁ ପ୍ରାୟ ୩ ଲକ୍ଷ ୬୦ ହଜାର ଟନ ଜ୍ୟୋତ୍ସ୍ନା ବ୍ୟବହୃତ ହେବ ବୋଲି ହିସାବ କରାଯାଇଛି ।

ଭିତ୍ତିଭୂମି ଉନ୍ନୟନ ନିଗମ

ରାଜ୍ୟରେ ଶିଳ୍ପ ବିକାଶ ପାଇଁ ଭିତ୍ତିଭୂମି ଉନ୍ନୟନ ନିଗମ ସ୍ୱରୂପେ ଗଠନ କରାଯାଇଛି । ଶିଳ୍ପ ପ୍ରତିଷ୍ଠା ପାଇଁ ଆବଶ୍ୟକ ପଦ୍ଧତି ବ୍ୟବସ୍ଥା କରିବା ନିମନ୍ତେ ଏବଂ ଶିଳ୍ପପ୍ରତିଷ୍ଠା କମିଟି ଉଦ୍ଦେଶ୍ୟରେ ବିଧାନ କରାଯାଇ ପାଇଁ ଏହି ନିଗମ ପଦକ୍ଷେପ ନେଇଥାଏ । ନିଗମ ୫୯୫ କାରଖାନା ଗୃହଣ ନିମନ୍ତେ ସମ୍ପୂର୍ଣ୍ଣ କରିବା ସଙ୍ଗେ ସଙ୍ଗେ ୧୨୪୪ ଏକର ଶିଳ୍ପପ୍ରତିଷ୍ଠା କମିଟି ଉଦ୍ଦେଶ୍ୟରେ ଗଠନ କରାଯାଇଛି । ଆଗାମୀ ଆର୍ଥିକ ବର୍ଷ ଆଉ ୨୭୫ଟି ନୂତନ କାରଖାନା ଘର ତିଆରି ଏବଂ ୨୫୦ ଏକର ଶିଳ୍ପପ୍ରତିଷ୍ଠା କମିଟି ଉଦ୍ଦେଶ୍ୟରେ ଗଠନ କରାଯାଇ ପାଇଁ ପରିକଳ୍ପନା ରହିଛି । ଏଥି ସଙ୍ଗେ ସଙ୍ଗେ ଶିଳ୍ପ ପ୍ରତିଷ୍ଠା ବ୍ୟବସ୍ଥା ଯୋଗାଇ ଦେବା ପାଇଁ ୫ଟି ଶିଳ୍ପ ପରିକଳ୍ପନା କେନ୍ଦ୍ରରେ ୯୪୨ଟି ବ୍ୟବସ୍ଥା ନିର୍ମାଣ କରାଯିବାର ପରିକଳ୍ପନା ମଧ୍ୟ ରହିଛି । ଏଥିପାଇଁ ୯ କୋଟି ୯୦ ଲକ୍ଷ ୧୦ ହଜାର ଟଙ୍କା ବ୍ୟୟ ଅଟକଳ କରାଯାଇଛି ।

ଗାଁ ପରିମଳ ପାଇଁ

ବିଗତ ୧୯୮୨ ମସିହା ବନ୍ୟାରେ କ୍ଷତିଗ୍ରସ୍ତ ହୋଇଥିବା ବୃକ୍ଷମାନଙ୍କ ମଧ୍ୟରୁ ଚୁବନେଶ୍ୱର, ତିର୍ତ୍ତୋଲ, ଖଜୁରାପଦା, ଭୁବନେଶ୍ୱର ଓ ରେଢ଼ାଖୋଲ ବୃକ୍ଷର ଆତିବାସୀ ଓ ହରିଜନ ବୃକ୍ଷ ଏବଂ ଅର୍ଥନୈତିକ ଦୃଷ୍ଟିରୁ ଅନୁପ୍ରସର ୨୬ଟି ଗ୍ରାମରେ ସୁନିଷ୍ପେଷ ସହାୟତାରେ ପାରିପାଶ୍ୱିକ ସ୍ୱାସ୍ଥ୍ୟରକ୍ଷା କାର୍ଯ୍ୟକ୍ରମ ଆରମ୍ଭ ହୋଇଛି ।

ସମଗ୍ର ଦେଶରେ ଏହା ଏକ ନୂତନ ପଦକ୍ଷେପ ଏବଂ ଏହା ସର୍ବ ପ୍ରଥମେ ଓଡ଼ିଶାରେ ହିଁ କାର୍ଯ୍ୟକାରୀ କରାଯାଇଛି । ଏହି ଯୋଜନାର ପ୍ରଧାନ ଲକ୍ଷ୍ୟ ହେଲା :—

(କ) ସମଗ୍ର ଗୋଷ୍ଠୀର ସ୍ୱାସ୍ଥ୍ୟରେ ଉନ୍ନତି ବିଧାନ ଶିଶୁର ମୃତ୍ୟୁ, ଓ ଶିଶୁ ଗୋଷ୍ଠୀ ହାରରେ ହ୍ରାସ ଏବଂ ସେଥିପାଇଁ ସ୍ୱଳ୍ପ ବ୍ୟୟରେ ପାରିପାଶ୍ୱିକ ସ୍ୱାସ୍ଥ୍ୟରକ୍ଷା ବ୍ୟବସ୍ଥାର ପ୍ରବର୍ତ୍ତନ ;

(ଖ) ଗ୍ରାମାଞ୍ଚଳ ଲୋକମାନଙ୍କ ପାଇଁ ସ୍ୱାସ୍ଥ୍ୟରକ୍ଷା ସମ୍ବନ୍ଧୀୟ ଶିକ୍ଷା ବ୍ୟବସ୍ଥା, ସ୍ୱାସ୍ଥ୍ୟକର ପାରଖାନା, ଆବର୍ଜନା ଓ କଳ ନିଷ୍କାସନ ବ୍ୟବସ୍ଥା, ବ୍ୟକ୍ତିଗତ ସ୍ୱାସ୍ଥ୍ୟରକ୍ଷା ଓ ଧୂମପାନ ତ୍ୟାଗ ବ୍ୟବସ୍ଥାର କରି ଏକ ନିର୍ମଳ ଓ ଉନ୍ନତ ପରିବେଶ ସୃଷ୍ଟି କରିବାରେ ଗ୍ରାମବାସୀମାନଙ୍କଠାରୁ ଜିପରି ସହଯୋଗ ମିଳୁଛି ଓ ମିଳିପାରିବ, ତାହା ନିର୍ଦ୍ଦାରିତ କରିବା ;

(ଗ) ଗୋଷ୍ଠୀ ବିଶେଷକରି ଶିଶୁ ଓ ମାଆମାନଙ୍କର ସ୍ୱାସ୍ଥ୍ୟ ଉପରେ ଏହି ପ୍ରକଳ୍ପର କି ପ୍ରଭାବ ପଡ଼ୁଛି, ତାହାର ମୂଲ୍ୟାୟନ କରିବା ;

(ଘ) ବର୍ତ୍ତମାନ ଗ୍ରାମାଞ୍ଚଳରେ ଥିବା ଅନୁଷ୍ଠାନମାନଙ୍କୁ ଉପଯୁକ୍ତ ଭାବେ ସଙ୍ଗଠିତ କରି ସେମାନଙ୍କ କରିଆରେ ଏହି ପ୍ରକଳ୍ପକୁ କାର୍ଯ୍ୟକାରୀ କରିବା ଏବଂ

(ଙ) ଆବୁଆ ଯୋଜନାରୁ ଅଧିକମାନଙ୍କରୁ ମିଳୁଥିବା ଅଭିପ୍ରାୟ ଉପରେ ଚିତ୍ତିକରି ଅନ୍ୟାନ୍ୟ ଅଞ୍ଚଳକୁ ଏହି ପ୍ରକଳ୍ପର ସମ୍ପ୍ରସାରଣ କରାଯିବ ।

ଏହି ପ୍ରକଳ୍ପ ବ୍ୟୟର ଶତକଡ଼ା ୬୦ ଭାଗ ସୁନିଷ୍ପେଷ ଏବଂ ଅବଶିଷ୍ଟ ୪୦ ଭାଗ ଉଚ୍ଚ ସରକାର ଦେଇ କରୁଛନ୍ତି । ଏହି ଯୋଜନା ପରିସରଭୁକ୍ତ ବ୍ୟକ୍ତିମାନେ ପାରଖାନ ବସାଇବା ପାଇଁ ଗାତ ଖୋଳିବା ଓ ପାରଖାନ ଘର ତିଆରି କରିବା କାମରେ ବ୍ୟକ୍ତିଗତ ଶ୍ରମଦାନ କରୁଛନ୍ତି । ଏ ପର୍ଯ୍ୟନ୍ତ ୬୪୨ଟି ଗ୍ରାମ୍ୟ ପାରଖାନା ନିର୍ମାଣ କରାଯାଇଛି । ସେଥିମଧ୍ୟରୁ ୪୦ଟି ଆତିବାସୀ ପରିବାର ଓ ୧୫୬ଟି ହରିଜନ ପରିବାରକୁ ଯୋଗାଇ ଦିଆଯାଇଛି । ବୃକ୍ଷ ସମ୍ପ୍ରସାରଣ ସଂସ୍ଥାଗୁଡ଼ିକ ଗ୍ରାମବାସୀମାନଙ୍କୁ ଏହି ସ୍ୱାସ୍ଥ୍ୟକର ପାରଖାନା ବ୍ୟବସ୍ଥାର କରିବାକୁ ପ୍ରବର୍ତ୍ତାଇଛନ୍ତି । ସେମାନଙ୍କୁ ଏହି କାର୍ଯ୍ୟରେ ସହାୟତା କରିବା ପାଇଁ ଗ୍ରାମର ସ୍ୱେଚ୍ଛାସେବୀମାନଙ୍କୁ କାଟିପଂଚ ଅର୍ଥ ସହାୟତାରେ ତାରିମ ଦିଆଯାଇଛି । ଏହାର ପଳା-ପଳ ଅତ୍ୟନ୍ତ ଉତ୍ସାହକଳକ ହେଉଛି ଏବଂ ଏହି ଯୋଜନାଟି ଲୋକମାନଙ୍କ ଦ୍ୱାରା ଆଦୃତ ହେଉଛି । ସମ୍ପୂର୍ଣ୍ଣ ଯୋଜନା କାଳରେ ରାଜ୍ୟର ଅବଶିଷ୍ଟ ୩୦୯ଟି ବୃକ୍ଷକୁ ଏହି ଯୋଜନାକୁ ସମ୍ପ୍ରସାରିତ କରିବାର ପ୍ରସ୍ତାବ ରହିଛି ।

ନଦୀ-ମାଳ ଉପରେ ସ୍ୱେଚ୍ଛା

ଗତ ୧୯୮୦ ମସିହା ଠାରୁ ରାଜ୍ୟର ଗ୍ରାମାଞ୍ଚଳରେ ସମୁଦାୟ ୨,୪୪୭ ଜି. ମି. ଗାଷ୍ଟର ଉନ୍ନତି କରାଯିବା ସଂଗେ



ସଂଗେ ରାଷ୍ଟ୍ରା ଯୋଗା ଯୋଗର ପ୍ରସାର ପାଇଁ ନଦୀ-ନାଳ
 ଭପରେ ୨୪ ଟି ସେତୁ ନିର୍ମିତ ହୋଇଛି । ଏହା ବ୍ୟତୀତ
 ୪୭ ଟି ସେତୁର ନିର୍ମାଣ କାର୍ଯ୍ୟ ତୁରାଳୀତ ହେଉଛି ।
 ତନ୍ମଧ୍ୟର କେତେକ ପ୍ରଧାନ ସେତୁ ହେଲା-ପୁରୀ ଜିଲ୍ଲାର
 ଅଠାକର-ବନମାନିପୁର ରାଷ୍ଟ୍ରାରେ କୁଶଭଦ୍ରା ସେତୁ ଓ ବୁଢ଼ଗିରି-
 ଡେଲୁଙ୍ଗ ରାଷ୍ଟ୍ରାରେ ଭାର୍ଗବୀ ସେତୁ, କଟକ ଜିଲ୍ଲାର ଭବିଷି-ଗ-
 ପଞ୍ଚପଞ୍ଚା ରାଷ୍ଟ୍ରାରେ ସୁଆଳ ସେତୁ, ସୁନ୍ଦରଗଡ଼ ଜିଲ୍ଲାର
 ଭକ୍ତକପୁର - ସରପାଳା ରାଷ୍ଟ୍ରାରେ ଇଟା ସେତୁ, ସମଲପୁର
 ଜିଲ୍ଲାର ଦଳଗା-ଦୁରୁଲିସି-ଗା ରାଷ୍ଟ୍ରାରେ ଲଲଗା ସେତୁ ।
 ସେହିପରି ବଲୁ-ଗୀର ଓ କଳାହାଣ୍ଡି ଜିଲ୍ଲାର ଧର୍ମଶାଳା-
 ପୁବକୟା ରାଷ୍ଟ୍ରାରେ ହରିହର ଯୋଗ ସେତୁ, ବଲୁ-ଗୀର-ଚନ୍ଦନ
 ଭାଟି ରାଷ୍ଟ୍ରାରେ ସୁକତେଲ ସେତୁ ଓ ପାଟଣାଗଡ଼-ଦୁମୁକିପାଳୀ
 ରାଷ୍ଟ୍ରାରେ ସୁକତେଲ ସେତୁ ନିର୍ମିତ ହେଉଛି ।

ଏହି ସବୁ ସେତୁର ନିର୍ମାଣ ଦିଗରେ ୨୧ କୋଟି ୪୮ ଲକ୍ଷ
 ଟଙ୍କା ବିନି ଯୋଗ କରାଯାଇଛି ।

ଶିକ୍ଷିତ ବେକାରଙ୍କ ପାଇଁ କାମ

ବାଲେଶ୍ଵର ଫୁଲ ଓଭର ସେତୁର ନିମ୍ନରେ ଥିବା ପ୍ରଶସ୍ତ
 ସ୍ଥାନକୁ ବ୍ୟବସାୟିକ ଉଦ୍ଦେଶ୍ୟରେ ଉପଯୋଗ କରିବା ଲାଗି
 ସରକାର ନିଷ୍ପତ୍ତି କରିଛନ୍ତି । ତଦନୁସାରେ ବାଲେଶ୍ଵର ଓ
 ରେମୁଣା ପାର୍ଶ୍ଵର ସଂଲଗ୍ନ ରାଷ୍ଟ୍ରା ନିମ୍ନରେ ଥିବା ୧୮୧୭
 ବର୍ଗଫୁଟ ସ୍ଥାନରେ ସମୁଦାୟ ୧୮୭ଟି ବୋକାନ ନିର୍ମାଣ କରିବା
 ଲାଗି ଗୃହ ନିର୍ମାଣ ଓ ନଗର ଉନ୍ନୟନ ବିଭାଗ ମଞ୍ଜୁର କରିଛନ୍ତି ।
 ଏ ବାବଦରେ ୨୦ ଲକ୍ଷ ୬୧ ହଜାର ଟଙ୍କା ବ୍ୟୟ କରାଯିବ
 ଏବଂ ସ୍ଥାନୀୟ ସ୍ଵତନ୍ତ୍ର ଯୋଜନା ସଂସ୍ଥା ଏହାର ନିର୍ମାଣ ଦାୟିତ୍ଵ
 ବହନ କରିବେ । ଏହି ମାର୍କେଟ ପ୍ରକଳ୍ପ ନିର୍ମିତ ହେଲେ
 ଶିକ୍ଷିତ ବେକାରଙ୍କୁ କର୍ମ ଯୋଗାଣ ଯୋଜନା ଅନୁଯାୟୀ ବ୍ୟବସାୟ
 କରିବା ଉଦ୍ଦେଶ୍ୟରେ ୧୦୦ ଜଣ ବ୍ୟକ୍ତିଙ୍କୁ ଏବଂ ରାଷ୍ଟ୍ରା କଡ଼ରେ
 ଛୋଟ ବୋକାନୀଙ୍କୁ ଉଡ଼ା ସ୍ଵତ୍ତ୍ଵରେ ବୋକାନ ସର ଯୋଗାଇ
 ଦିଆଯିବ । ଜିଲ୍ଲା ଶିଳ୍ପ କେନ୍ଦ୍ର ତରଫରୁ ଏଥିପାଇଁ ସହରର
 ୧୦୦ ଜଣ ଶିକ୍ଷିତ ବେକାରଙ୍କୁ ଚିହ୍ନିତ କରାଯାଇ ସେମାନଙ୍କ
 ପାଇଁ ୧୦୦ ଟି ବୋକାନ ସର ସଂରକ୍ଷିତ ହେବ ।

ବ୍ୟୟ ଅଟକତ ହୋଇଥିବା ଏହି ୨୦ ଲକ୍ଷ ୬୧ ହଜାର ଟଙ୍କା
 ମଧ୍ୟରେ ୧୦୦ ଜଣ ଶିକ୍ଷିତ ବେକାର ୪ ବର୍ଷ ପାଇଁ ୬ ଲକ୍ଷ ଟଙ୍କା
 ଏବଂ ଅବଶିଷ୍ଟ ୮୬ ଲକ୍ଷ ଇଞ୍ଚ ବ୍ୟକ୍ତି ୪ ଲକ୍ଷ ଟଙ୍କା ଅଗ୍ରାମ
 କମା ଦେବେ । ଏହା ବ୍ୟତୀତ ସ୍ଥାନୀୟ ଯୋଜନା ସଂସ୍ଥା
 ୨ ଲକ୍ଷ ୫୦ ହଜାର ଟଙ୍କା ବିନିଯୋଗ କରିବେ ଏବଂ ଗୃହ
 ନିର୍ମାଣ ଓ ନଗର ଉନ୍ନୟନ ବିଭାଗ ଶତକଡ଼ା ୧୦ ସୁଧ ହାରରେ
 ୬ ଲକ୍ଷ ୧୦ ହଜାର ଟଙ୍କା ରୁଣ ସ୍ଵତ୍ତ୍ଵରେ ଯୋଗାଇ ଦେବେ ।

ଅକ୍ଷମଙ୍କ ପାଇଁ ଧନାମୂଳକ କେନ୍ଦ୍ର

ଭୁବନେଶ୍ଵରର ରାଜ୍ୟ ଗ୍ରାମ୍ୟ ଉନ୍ନୟନ ଅନୁଷ୍ଠାନ ପରିଷଦ
 ମଧ୍ୟରେ ଶାରୀରିକ ଅକ୍ଷମ ସେବକମାନଙ୍କ ପାଇଁ ଧନାମୂଳକ

ଅଭିଆନ କେନ୍ଦ୍ର ଶୋଭା ଯାଇଛି । ଏହି କେନ୍ଦ୍ରରେ ୧୬ ବର୍ଷରୁ
 ୪୫ ବର୍ଷ ବୟସ ଥିବା, କାଳ, ଅନ୍ୟ ଶାରୀରିକ ବିକଳାଂଗ,
 ସାମାନ୍ୟ ମାନସିକ ବିକାର ଥିବା ଲୋକ ଓ ଆରୋଗ୍ୟ ଲାଭ
 କରିଥିବା କୃଷ୍ଣ ରୋଗୀ ମାନଙ୍କୁ, ବ୍ୟବସାୟିକ ଉଦ୍ଦେଶ୍ୟରେ କଟି-
 ଓ ଟେଲରିଂ, ରେଡ଼ିଓ ଓ ଟେଲିଫୋନ ମରାମତି, ବଡ଼େଇ ଓ
 ଧାତୁ କାର୍ଯ୍ୟ ଉତ୍ପାଦି ପାଇଁ ୬ ମାସରୁ ୧ ବର୍ଷ ପର୍ଯ୍ୟନ୍ତ ଧନା-
 ମୂଳକ ତାଲିମ୍ ଦେଇ ସେମାନଙ୍କୁ ଅଭିଆନ କରାଯିବ । ତାଲିମ
 ଦେବା ପୂର୍ବରୁ ପ୍ରାର୍ଥମାନଙ୍କ ସମୟରେ ପ୍ରାର୍ଥମାନଙ୍କୁ ମାସିକ
 ୧୦୦ ଟଙ୍କା ଲେଖାଏଁ ବୃତ୍ତି ଦିଆଯିବ । ନିୟମିତ ଭାବେ
 ତାଲିମ ଦେବା ପୂର୍ବରୁ ପ୍ରାର୍ଥମାନଙ୍କୁ ଏକ ମାସ ପର୍ଯ୍ୟନ୍ତ
 ଅନୁଧ୍ୟାନ କରାଯିବ । ଏହି ସମୟରେ ସେମାନଙ୍କୁ ୭୦ ଟଙ୍କା
 ଲେଖାଏଁ ବୃତ୍ତି ଦିଆଯିବ । ଉକ୍ତ ସମୟ କାଳ ମଧ୍ୟରେ
 ଶାରୀରିକ ଅକ୍ଷମମାନଙ୍କର ମନୋଧାରୀକ, ଶାରୀରିକ, ସାମାଜିକ ଓ
 ଅର୍ଥ-ନୈତିକ ପରିସ୍ଥିତି ସଂପର୍କରେ ମୂଲ୍ୟାୟନ କରାଯିବ ।

ଏହି ଧନା ମୂଳକ ଅଭିଆନ କେନ୍ଦ୍ର, କେନ୍ଦ୍ରଶ୍ରମ ଓ ପୁନର୍ବସତି
 ମନ୍ତ୍ରାଳୟରେ କର୍ମ ଯୋଗାଣ ଓ ପ୍ରଶିକ୍ଷଣ ଦ୍ଵିରେକଟରେଟ
 କେନ୍ଦ୍ରୋତ୍ତର ଦ୍ଵାରା ମଞ୍ଜୁର କରା ଯାଇଛି ଏବଂ ରାଜ୍ୟ ଗୋଷ୍ଠି
 ଭଳୟନ ଓ ଗ୍ରାମ୍ୟ ପୁନର୍ଗଠନ ବିଭାଗର ନିବିଡ଼ ସହଯୋଗରେ
 କାର୍ଯ୍ୟକାରୀ ହେଉଛି ।

ଶ୍ରୀ ଅରବିନ୍ଦ ଶ୍ରୀ ଅରବିନ୍ଦ ଦେହାବଶେଷ

ଗତ ଗୁରୁବାର ସଂଧ୍ୟାରେ କଟକ ଜିଲ୍ଲା ଚିରୌର
 ବୃକ୍ଷର ତୁଳଙ୍ଗ ଗ୍ରାମ ନିକଟସ୍ଥ ଶ୍ରୀ ଅରବିନ୍ଦ ଶ୍ରୀ ଅକ୍ଷେତ୍ରଠାରେ
 ପତ୍ନୀ ଚେରୀ ଆଶ୍ରମର ସାଧକ ଶ୍ରୀ ଚଂପକଲଲଣୀ ଶ୍ରୀ ଅରବିନ୍ଦଙ୍କ
 ପବିତ୍ର ଦେହାବଶେଷକୁ ସ୍ଥାପନ କରିଛନ୍ତି । ସେଦିନ ପୂର୍ବାହ୍ନରେ
 ରାଷ୍ଟ୍ରମଣୀ ଶ୍ରୀ ଦସତ୍ତ ରୁମାର ବିଶ୍ଵାଳ ଏହାକୁ କଟକର
 ମାତୃଭବନରୁ ନେଇ ସର୍ବସାଧାରଣଙ୍କ ଦର୍ଶନ ପାଇଁ ଜଗନ୍ନାଥପୁର
 ତାବଦମ୍ଭଜାରେ ରଖିଥିଲେ । ମୁଖ୍ୟମନ୍ତ୍ରୀ ଶ୍ରୀ ଜାନକୀ
 ବରୁଣ ପଞ୍ଚନାୟକ ତାହାକୁ ତୁଳଙ୍ଗ ନେଇ ଶ୍ରୀ ଅରବିନ୍ଦ
 ଶ୍ରୀ ଅକ୍ଷେତ୍ରର ଅଧ୍ୟକ୍ଷ ଶ୍ରୀ କ୍ଷେତ୍ରମୋହନ ବିଶ୍ଵାଳଙ୍କୁ ଅର୍ପଣ
 କରିଥିଲେ ଏବଂ ରାଷ୍ଟ୍ରୀୟ ମର୍ଯ୍ୟାଦା ସହକାରେ ଦେହାବଶେଷକୁ
 ସ୍ଥାପନ କରାଯାଇଥିଲା ।

ଏ ଉପଲକ୍ଷେ ସେଠାରେ ଅନୁଷ୍ଠିତ ଏକ ଜନ ସମାବେଶରେ
 ମୁଖ୍ୟମନ୍ତ୍ରୀ ପୌରୋହିତ୍ୟ କରି କହିଲେ ଯେ ମାନବ ସମାଜର
 ଗୌତ୍ଵିକ ଉନ୍ନତି ସହିତ ଆଧ୍ୟାତ୍ମିକ ଉନ୍ନତି ହେବା ଆବଶ୍ୟକ ।
 ଆଧ୍ୟାତ୍ମିକ ଉନ୍ନତିକୁ ସୁତୁଡ଼ ହେଲେ ଜାତୀୟ ଏକତା ଏବଂ
 ଭାଗବତ ସଂହତି ବୃଦ୍ଧି ପାଇବ ବୋଲି ମତ ବ୍ୟକ୍ତ କରି ମୁଖ୍ୟମନ୍ତ୍ରୀ
 କହିଲେ ଯେ ଭାରତବର୍ଷ ବିଶେଷତଃ ଓଡ଼ିଶା ଧର୍ମତରେ
 ଆଧ୍ୟାତ୍ମିକ ଶକ୍ତିର ପରିଚୟ ଦେଇଛି । ବିବର୍ତ୍ତନବାଦ
 ଅନୁସାରେ ମାନବ ସମାଜର ପୂର୍ଣ୍ଣାଙ୍ଗ ଅଭିବୃଦ୍ଧି ହେବ ବୋଲି
 ଶ୍ରୀ ଅରବିନ୍ଦ ଯେଉଁ ଆଶା ପ୍ରକାଶ କରିଥିଲେ, ତାହା ବାସ୍ତବରେ
 ପ୍ରଥମେ ଓଡ଼ିଶାରେ ରୂପାୟିତ ହେବ ବୋଲି ମୁଖ୍ୟମନ୍ତ୍ରୀ
 କହିଲେ ।



ପୂର୍ବରୁ ପତ୍ରିକାରେ ଆଶ୍ରମର ଅଧ୍ୟାପକ ପ୍ରପତି, ଅଧ୍ୟାପକ
 ଶ୍ରୀ. ଏନ୍. ଶର୍ମା, ବାବାଜୀ ଶ୍ରୀ ରାମକୃଷ୍ଣ ଦାସ ଏବଂ ତାଙ୍କ
 ଅଶ୍ରମ କୁମାର ଦାଶ ପ୍ରମୁଖ ସାଧକମାନେ ଶ୍ରୀ ଅରବିନ୍ଦଙ୍କ
 ଜୀବନ ଚରିତ ଗର୍ଣ୍ଣନା କରି କହିଲେ ଯେ ଶ୍ରୀ ଅରବିନ୍ଦ
 ମାନବ ସମାଜକୁ ଅତିମାନସ ଶକ୍ତି ତଥା ଆଲୋକର ସଂଧାନ
 ଦେଇଯାଇଛନ୍ତି ।

ଏହାପରେ ମୁଖ୍ୟମନ୍ତ୍ରୀ ତୁଳଙ୍ଗଠାରେ 'ୟୁନିସେଫ୍'ର
 ଅଧିକ ସହାୟତାରେ ବନ୍ୟାଗ୍ରସ୍ତ ଲୋକଙ୍କପାଇଁ ନିର୍ମିତ ହେବାକୁ
 ଯାଉଥିବା ଏକ ଗୋବିନ୍ଦ କେନ୍ଦ୍ର ତଥା ଆଶ୍ରମ ଭବନର
 ଶିଳାନିଧାନ କରିଥିଲେ । ଏହା ବ୍ୟତୀତ ଶ୍ରୀ ପଟ୍ଟନାୟକ
 ସେଠାରେ ଗ୍ରାମୀଣ ମହିଳାଙ୍କ ପାଇଁ ନିର୍ମିତ ହେବାକୁ ଯାଉଥିବା
 ଏକ ପଲ୍ଲୀବନ୍ଧ ତାଲିମ କେନ୍ଦ୍ର ଏବଂ ପଶୁ ଚିକିତ୍ସାଳୟର ମଧ୍ୟ
 ଶିଳାନିଧାନ କରିଥିଲେ । ଚିକିତ୍ସାଳୟର ନିର୍ମାଣପାଇଁ ମାଲକ
 ଏମା ହଜାର ଟଙ୍କା ବ୍ୟୟ ଅଟକଳ କରାଯାଇଛି ।

ଏ ଉପଲକ୍ଷେ ଅନୁଷ୍ଠିତ ଅନ୍ୟ ଏକ ସାଧାରଣ ସଭାରେ
 ରାଷ୍ଟ୍ରମନ୍ତ୍ରୀ ଶ୍ରୀ ବସନ୍ତ କୁମାର ବିଶ୍ୱାଳ ଅଧ୍ୟକ୍ଷତା କରିଥିଲେ ।
 ମୁଖ୍ୟମନ୍ତ୍ରୀ ଶ୍ରୀ ପଟ୍ଟନାୟକ ମୁଖ୍ୟ ଅତିଥି ଭାବରେ ଯୋଗ
 ଦେଇ କହିଲେ ଯେ ତିରୌଲର ମହାନଦୀ-ତିରୋତ୍ପଳା
 ମଧ୍ୟସ୍ଥ ତ୍ରିକୋଣଭୂମି ଅଞ୍ଚଳରେ ଜଳ ସେଚନ ପାଇଁ ସାଧ୍ୟ
 ଯୋଜନା କରାଯାଇଛି । ତଦନୁଯାୟୀ ପ୍ରାୟ ୨୦ କୋଟି
 ଟଙ୍କା ବ୍ୟୟ ଅଟକଳରେ ସେଠାରେ ଏକ ବୃହତ୍ ସେତ ପ୍ରକଳ୍ପ
 ନିର୍ମିତ ହେବ । ବୈଷୟିକ ଅନୁମୋଦନ ପାଇଁ ଏହାକୁ
 କେନ୍ଦ୍ରୀୟ ଜଳ କମିଶନଙ୍କ ନିକଟକୁ ପଠାଯାଇଛି ବୋଲି
 ସୂଚନା ଦେଇ ସେ କହିଲେ ଯେ ଏହା କାର୍ଯ୍ୟକାରୀ ହେଲେ
 ସେସବୁ ଅଞ୍ଚଳର ପ୍ରାୟ ୪୫ ହଜାର ଏକର ଜମି ଜଳସେଚିତ
 ହୋଇପାରିବ ।

ସେ ପୂଣି କହିଲେ ଯେ ଓଡ଼ିଶାକୁ ଦେଶରେ ଏକ
 ଅଗ୍ରଗାମୀ ରାଜ୍ୟରେ ପରିଣତ କରିବା ଉଦ୍ଦେଶ୍ୟରେ ସରକାର
 ଦୃଢ଼ ପଦକ୍ଷେପ ନେଇଛନ୍ତି । ସେଥିପାଇଁ ରାଜ୍ୟବାସୀଙ୍କଠାରୁ
 ବିପୁଳ ସମର୍ଥନ ଲାଭକରି ସରକାର ବିଭିନ୍ନ ଉନ୍ନୟନ ଯୋଜନା
 କାର୍ଯ୍ୟକାରୀ କରୁଥିବାରୁ ନ୍ୟସ୍ତସ୍ତାନ୍ତ ବ୍ୟକ୍ତିମାନେ ଏ ଦିଗରେ
 ଉତ୍ସାହପୂର୍ଣ୍ଣ ହୋଇ ପ୍ରବଳ ବିରୋଧ କରୁଛନ୍ତି । ସେଥିପ୍ରତି
 ଉଦ୍ଦେଶ୍ୟ ନକରି ସରକାର ଲକ୍ଷ୍ୟ ହାସଲ କରିବା ପ୍ରତି ଚାକର
 ଉଦ୍ୟମ ଅବ୍ୟାହତ ରଖିଛନ୍ତି ବୋଲି ମୁଖ୍ୟମନ୍ତ୍ରୀ ଦୃଢ଼ ଭାବରେ
 ପ୍ରକାଶ କରିଥିଲେ ।

ପ୍ରାରମ୍ଭରେ ପଶୁପାଳନ ବିଭାଗର ନିର୍ଦ୍ଦେଶକ ଶ୍ରୀ ଉମରବର
 ଖେନା ସ୍ୱାଗତ୍ ଭାଷଣ ପ୍ରସଙ୍ଗରେ କହିଲେ ଯେ ପ୍ରତି ୮୦୦
 ଗୋ ମହିଷାଦି ପଶୁଙ୍କ ଚିକିତ୍ସା ପାଇଁ ୩ ଗୋଟି ଚିକିତ୍ସାଳୟ
 ଆବଶ୍ୟକ । ତିରୌଲରେ ଏହା ୨ୟ ଚିକିତ୍ସାଳୟ ହେବ ବୋଲି
 ସୂଚନା ଦେଇ ସେ କହିଲେ ଯେ ଏହାର ନିର୍ମାଣ କାର୍ଯ୍ୟ ୬ ମାସ
 ମଧ୍ୟରେ ସଂପୂର୍ଣ୍ଣ ହୋଇଯିବ । ସ୍ଥାନୀୟ ଅଞ୍ଚଳରେ ବହୁ ସଂଖ୍ୟକ

ରାଜଗୋରୁ ଥିବାକୁ ପ୍ରତିଦିନ ଚିକିତ୍ସା ପାଇଁ ଏଠାକୁ ପ୍ରାୟ
 ୧୫/୨୦ ଗୋରାହାତ ପଶୁ ଆସିବେ ବୋଲି ସେ ଆଶା
 ପ୍ରକାଶ କରିଥିଲେ ।

ଏହି ସଭାରେ ଲୋକସଭା ସଦସ୍ୟା ଶ୍ରୀମତୀ ଜୟନ୍ତୀ
 ପଟ୍ଟନାୟକ ମଧ୍ୟ ଉଦ୍‌ବୋଧନ ଦେଇଥିଲେ । ଶେଷରେ
 ପୂର୍ଣ୍ଣ ବିଭାଗର ଏସ. ଇ. ଶ୍ରୀ ଶିବପ୍ରସାଦ ଗଡ଼ାୟତ ଧନ୍ୟବାଦ
 ଅର୍ପଣ କରିଥିଲେ ।

ଅବହେଳିତ ଅଧିକ ପାଇଁ

ସରକାର ସଚେତନ -

ରାଷ୍ଟ୍ରମନ୍ତ୍ରୀ ଶ୍ରୀ ବିଶ୍ୱାଳ

ରାଜ୍ୟର ସାମୁହିକ ଉନ୍ନତି ତଥା ସମର୍ଥତ ବିକାଶକୁ
 ଦୃଷ୍ଟିରେ ରଖି ଅତୀତରୁ ଅବହେଳିତ ହୋଇ ରହିଆସିଥିବା
 ରାଜ୍ୟର ବିଭିନ୍ନ ଅଞ୍ଚଳରେ ଉନ୍ନୟନମୂଳକ ଯୋଜନାସବୁ
 କାର୍ଯ୍ୟକାରୀ ହେଉଛି ବୋଲି ରାଷ୍ଟ୍ରମନ୍ତ୍ରୀ ଶ୍ରୀ ବସନ୍ତ କୁମାର
 ବିଶ୍ୱାଳ କହିଛନ୍ତି ।

କୂଳଙ୍ଗ ବ୍ଲକର କୈବର୍ତ୍ତବହୁଳ ପଞ୍ଚକିପୁର ଗ୍ରାମରେ
 ଗତ ଅପ୍ରେଲ ୧୫ ତାରିଖରେ ତେତୁ ଉତ୍ସବ ସମିତି ପକ୍ଷରୁ
 ଆୟୋଜିତ ଏକ ଜନସମାବେଶରେ ମୁଖ୍ୟ ଅତିଥି ରୂପେ
 ଯୋଗଦେଇ ଶ୍ରୀ ବିଶ୍ୱାଳ କହିଲେ ଯେ ଅତୀତରେ ରାଜନୈତିକ
 ଦୃଷ୍ଟିକୋଣରୁ ସ୍ଥାନ ବିଶେଷରେ ଯୋଜନାସବୁ ହାତକୁ ନିଆ
 ଯାଇଥିଲେ ମଧ୍ୟ ବର୍ତ୍ତମାନ ସରକାର କୌଣସି ସଂକୀର୍ଣ୍ଣ
 ଆଞ୍ଚଳିକ ମନୋଭାବ ଜିନା ରାଜନୈତିକ ଦୃଷ୍ଟିକୋଣରୁ ଯୋଜନା
 କାର୍ଯ୍ୟକାରୀ କରୁ ନାହାନ୍ତି । ଜନସାଧାରଣଙ୍କର ସରକାରଙ୍କ
 ଉପରେ ଅତୁଟ ବିଶ୍ୱାସ ତଥା ସମର୍ଥନ ରହିଥିବା ଦୃଷ୍ଟିରୁ
 ସରକାର ଓଡ଼ିଶାକୁ ସମଗ୍ର ଦେଶରେ ଏକ ଉନ୍ନତ ତଥା
 ଅଗ୍ରଣୀ ରାଜ୍ୟରେ ପରିଣତ କରିବାକୁ ଉଦ୍ୟମ କରୁଛନ୍ତି ।
 ଏରସନା ତିରୌଲ, କୂଳଙ୍ଗ ଅଞ୍ଚଳବାସୀଙ୍କର ଅଭାବ ଅସୁବିଧା
 ପ୍ରତି ସରକାର ଦୃଷ୍ଟି ରଖି ରାହାଘାଟ, ପାନୀୟ ଜଳଯୋଗାଣ,
 ଗହୁ ନିର୍ମାଣ ଏବଂ ଜଳସେଚନ କାର୍ଯ୍ୟକ୍ରମ କାର୍ଯ୍ୟକାରୀ କରୁଛନ୍ତି
 ବୋଲି ସେ ପ୍ରକାଶ କରିଥିଲେ । ସେ ପୂଣି କହିଲେ ଯେ
 ଏରସନା, ବିଶେଷତଃ ଗଞ୍ଜକିପୁର ଗ୍ରାମର ଅଧିବାସୀମାନେ
 ତ୍ରିଟିଣ୍ଡ ସରକାରଙ୍କ ବିରୁଦ୍ଧରେ ଆନ୍ଦୋଳନ କରି ସ୍ୱାଧୀନତା
 ସଂଗ୍ରାମରେ ଅଂଶୀଦାର ହୋଇଥିଲେ ମଧ୍ୟ ଦିଗତ
 ସରକାରଙ୍କ ଶାସନ କାଳ ମଧ୍ୟରେ ଏସବୁ ଅଞ୍ଚଳର ଉନ୍ନୟନ
 ଦିଗରେ ଧ୍ୟାନ ଦିଆଯାଇ ନ ଥିଲା । ଫଳରେ ସେମାନେ
 ଅବହେଳିତ ଅବସ୍ଥାରେ ରହିଆସିଛନ୍ତି । ଗଞ୍ଜକିପୁର, ଗୋତିଆକୁଦ,
 ବଗତିଆ ଓ ମଙ୍ଗରାଜପୁର ଗ୍ରାମପଞ୍ଚାୟତ ଏବଂ କୂଳଙ୍ଗ
 ପଞ୍ଚାୟତର ଅର୍ଦ୍ଧେକ ଅଞ୍ଚଳକୁ ପାନୀୟଜଳ ଯୋଗାଇ ଦେବା
 ଏବଂ ଜଳସେଚନର ସୁବିଧା କରିବା ପ୍ରତି ହଜଦୀ ପାଣି
 ଜଳଉତ୍ସାରର ନିର୍ମାଣ କାର୍ଯ୍ୟ ସରକାର ଦୂରତ ହାତକୁ ନେବେ



ବୋଲି ଶ୍ରୀ ବିଶ୍ୱାଳ ବିପ୍ଳବ ହର୍ଷଧ୍ୱନି ମଧ୍ୟରେ ଘୋଷଣା କରିଥିଲେ । ସେ ପୂର୍ଣ୍ଣ କହିଲେ ଯେ ପ୍ରସ୍ତାବିତ ଏ ଯୋଜନା ପାଇଁ ବ୍ୟୟ ଅଟକଳ କରାଯାଇଛି ଏବଂ ମୁଖ୍ୟମନ୍ତ୍ରୀଙ୍କର ପରାମର୍ଶ ଅନୁଯାୟୀ ଏହା ନିଶ୍ଚିତ ଭାବରେ କାର୍ଯ୍ୟକାରୀ ହେବ । ଏହା ବ୍ୟତୀତ ଗୋଡ଼ାଠାରେ ସବୁ ନିର୍ମାଣ ପାଇଁ ଏ ବର୍ଷ ବ୍ୟୟ ବରାଦ କରାଯାଇଛି ଏବଂ ବାଲିତୁଠା ସେତୁର ନିର୍ମାଣ କାର୍ଯ୍ୟ ତୁରାନ୍ତ ହେବ ବୋଲି ସେ ସୂଚନା ଦେଇଥିଲେ ।

ପୂର୍ବରୁ ମୁଖ୍ୟବତ୍ତା ଭାବରେ ଉଦ୍‌ବୋଧନ ଦେଇ ଶ୍ରୀ କୃଷ୍ଣଚନ୍ଦ୍ର ସ୍ୱାଇଁ ଏଭବମା ଅଞ୍ଚଳରେ ସଂପୂର୍ଣ୍ଣ ହୋଇଥିବା ଏବଂ ବର୍ତ୍ତମାନ କାର୍ଯ୍ୟକାରୀ ହେଉଥିବା କେତେକ ଯୋଜନା ସଂପର୍କରେ ବୁଝାଇଥିଲେ । ସେ କହିଲେ ଯେ ଅସଂପୂର୍ଣ୍ଣ ରହିଥିବା ପଞ୍ଚପଲ୍ଲୀ ସେତୁର ନିର୍ମାଣ କାର୍ଯ୍ୟ ହାତକୁ ନିଆଯାଇଛି । ଗଞ୍ଜକିପୁର ଗ୍ରାମବାସୀଙ୍କର ବହୁଦିନରୁ ଦାବୀ ଥିବା ବିଦ୍ୟୁତ୍-କରଣ କାର୍ଯ୍ୟ ଶ୍ରୀ ବିଶ୍ୱାଳଙ୍କ ଉଦ୍ୟମରେ ସଂପୂର୍ଣ୍ଣ ହୋଇ-ଥିବାରୁ ଶ୍ରୀ ସ୍ୱାଇଁ ମତାକ ପ୍ରତି ଗଭୀର କୃତଜ୍ଞତା ଜ୍ଞାପନ କରିଥିଲେ ।

ଏହି ଉତ୍ସବରେ କୁଳଙ୍ଗ ପଞ୍ଚାୟତ ସମିତିର ଚେୟାରମ୍ୟାନ ଡାଃ ବିପିନ ବିହାରୀ ସାମଲରାୟ ଓ ଚିତ୍ତ ଉତ୍ସବ ସମିତିର ସେକ୍ରେଟାରୀ ଶ୍ରୀ ବିଜୟ ମାଝୀ ପ୍ରମୁଖ ବିଶିଷ୍ଟ ବ୍ୟକ୍ତିମାନେ ମଧ୍ୟ ଭାଷଣ ଦେଇ ଉତ୍ସବର ତାହସ୍ୟ ଏବଂ ଘୋଡ଼ାନାଚର ଇତିହାସ ସଂପର୍କରେ ବୁଝାଇଥିଲେ । ସେମାନେ କହିଲେ ଯେ ଚିତ୍ତ ପୂର୍ଣ୍ଣମା ଦିନ ସାଧବମାନଙ୍କର ବୋଲତ ସବୁ ପଣ୍ୟଦ୍ରବ୍ୟ ନେଇ ବିଦେଶକୁ ଯେଉଁ ଆସୁଥିବାରୁ ଏଇ ଦିନ ସେମାନଙ୍କୁ ସମର୍ଥନା ଦିଆଯାଏ । ଏହା ବ୍ୟତୀତ ବୋଇତରୁ ବିଭିନ୍ନ ଦ୍ରବ୍ୟ ଥଣ୍ଡ ସାହାଯ୍ୟରେ ପରିବହନ କରାଯାଉଥିବାରୁ ସେହି ପୁରାତନ ସ୍ମୃତିକୁ ସ୍ମରଣ କରିବା ଉଦ୍ଦେଶ୍ୟରେ ଘୋଡ଼ାନାଚ କରାଯାଇଛି ବୋଲି ସେମାନେ ପ୍ରକାଶ କରିଥିଲେ ।

ସଭା ପୂର୍ବରୁ ମନ୍ତ୍ରୀ ସମିତିର ଏକ ନବ ନିର୍ମିତ ଗୃହ ଉଦ୍ଘାଟନ କରିଥିଲେ ଏବଂ ସଭାସଭରେ ବିଭିନ୍ନ ପ୍ରତି-ପୋଷିତାରେ କୃତ୍ରିମ ସର କରିଥିବା ବ୍ୟକ୍ତିମାନଙ୍କୁ ପୁରସ୍କାର ଦାନ କରିଥିଲେ । ସଭାରେ ଅଧ୍ୟକ୍ଷତା କରିଥିଲେ ଡାଃ ନିରଞ୍ଜନ ମହାପାତ୍ର ।

**ସରକାରଙ୍କ ଆଖି ସୁମାରରେ
ମହିଳାଙ୍କ ମର୍ଯ୍ୟଦା ଦିଗରେ**

ମହିଳାମାନଙ୍କୁ ଉପଯୁକ୍ତ ମର୍ଯ୍ୟଦା ଦେବା, ବିଭିନ୍ନ ନିପୁଣିତରେ ସ୍ଥାନ ଦେବା ଏବଂ ଆତ୍ମନିପୁଣି ପାଇଁ ସେମାନଙ୍କୁ ଉପଯୁକ୍ତ ଶିକ୍ଷା ଦେବା ଉପରେ ସରକାର ଗୁରୁତ୍ୱ ଆରୋପ କରୁଛନ୍ତି ବୋଲି ଗଣ୍ଡମରୀ ଶ୍ରୀ ବସନ୍ତ କୁମାର ବିଶ୍ୱାଳ ପ୍ରକାଶ କରିଛନ୍ତି ।

୫୪ ଉତ୍ସବ ସମ୍ବନ୍ଧ

ଉତ୍କାଳି ଭୁବନେଶ୍ୱର ସହରର ଉପକଣ୍ଠରେ ନିର୍ମିତ ଶ୍ରୀ ସତ୍ୟସାଗର ମହିଳା କଲେଜର ୩ୟ ବାର୍ଷିକ ଉତ୍ସବରେ ମୁଖ୍ୟ ଅତିଥି ଭାବେ ଉଦ୍‌ବୋଧନ ଦେଇ ଶ୍ରୀ ବିଶ୍ୱାଳ କହିଲେ ଯେ ସରକାର ରାଜ୍ୟରେ ଉଚ୍ଚ ଶିକ୍ଷାର ପ୍ରସାର ଲାଗି ବହୁ ସଂଖ୍ୟକ କଲେଜ ପ୍ରତିଷ୍ଠା କରିଛନ୍ତି ଏବଂ କେତେକ ବେସରକାରୀ କଲେଜକୁ ମଧ୍ୟ ବିଶ୍ୱ ବିଦ୍ୟାଳୟର ସ୍ୱୀକୃତି ଦିଆଯାଇଛି । ନାରୀଶିକ୍ଷାର ପ୍ରସାର ପାଇଁ ପ୍ରତ୍ୟେକ ଜିଲ୍ଲାରେ ଗୋଟିଏ ଲେଖାଏଁ ମହିଳା କଲେଜ ସ୍ଥାପନ କରିବାକୁ ଲକ୍ଷ୍ୟ ଧାର୍ଯ୍ୟ ହୋଇଛି ବୋଲି ସୂଚନା ଦେଇ ଶ୍ରୀ ବିଶ୍ୱାଳ କହିଲେ ଯେ ଗତବର୍ଷ ୪ଟି ମହିଳା କଲେଜ ସରକାର ହାତକୁ ନେବା ସଙ୍ଗେ ସଙ୍ଗେ ଅନ୍ୟ ଏକ କଲେଜ ଆରମ୍ଭ କରିଛନ୍ତି । ଏହା ବ୍ୟତୀତ ୨ଟି ସରକାରୀ ବାଳିକା ବିଦ୍ୟାଳୟ ଘାପିତ ହୋଇଛି ଏବଂ ୪୪ଟି ବାଳିକା ବିଦ୍ୟାଳୟ ସ୍ଥାପନ ପାଇଁ ସରକାର ସ୍ୱୀକୃତି ପ୍ରଦାନ କରିଛନ୍ତି ବୋଲି ସେ କହିଥିଲେ । ଭୁବନେଶ୍ୱର ଜନସଂଖ୍ୟା ହ୍ରମଣକୁ ବି ପାଇଁ ୧୯୯୧ ମସିହା ଜୁଲାଇ ପ୍ରାୟ ୭ ଲକ୍ଷରେ ପହଞ୍ଚି ଯିବାର ଆଶଙ୍କା ଥିବାରୁ ଏଠାରେ ଅଧିକ ସଂଖ୍ୟକ ମହିଳା କଲେଜ ସ୍ଥାପନ କରିବା ଆବଶ୍ୟକ ହେବ ବୋଲି ସେ ମତବ୍ୟକ୍ତ କରିଥିଲେ । ଏହି କଲେଜରେ ବିଜ୍ଞାନ ପାଠ୍ୟକ୍ରମ ପ୍ରଦର୍ଶନ କରିବାକୁ ପରାମର୍ଶ ଦେଇ ଶ୍ରୀ ବିଶ୍ୱାଳ କହିଲେ ଯେ ଏଥିପାଇଁ ଆର୍ଥିକ ସାହାଯ୍ୟ ଦିଆଯିବ । ଏହା ବ୍ୟତୀତ ଛାତ୍ରୀଙ୍କୁ ପାଠ୍ୟପୁସ୍ତକ ଯୋଗାଣ ଲାଗି ଏକ ପାଠାଗାର ନିର୍ମାଣ ପାଇଁ ଥିବା ଦାବୀ ସଂପର୍କରେ ଉଲ୍ଲେଖ କରି ସେ କହିଲେ ଯେ ଏ ବାବଦରେ ମଧ୍ୟ ଆର୍ଥିକ ସାହାଯ୍ୟ ଦେବାର ବ୍ୟବସ୍ଥା କରାଯିବ ।

ମୁଖ୍ୟବତ୍ତା ୨ଲକ୍ଷରୁ ସତସ୍ୟା ଶ୍ରୀମତୀ କନ୍ୟା ପଢ଼େନାୟକ କହିଲେ ଯେ ରାଜ୍ୟର ନିରକ୍ଷର ବ୍ୟକ୍ତି ମାନଙ୍କ ମଧ୍ୟରେ ଶତକଡ଼ା ପ୍ରାୟ ୭୭ ଭାଗ ମହିଳା । ସେ ପୂର୍ଣ୍ଣ କହିଲେ ଯେ ଜଣେ ଯୁବକ ଶିକ୍ଷିତ ହେଲେ ସେ ବ୍ୟକ୍ତିଗତ ଭାବରେ ଉପକୃତ ହେବେ, କିନ୍ତୁ ଜଣେ ମହିଳା ଶିକ୍ଷିତା ହେଲେ ଶିଶୁ ମାନଙ୍କ ସମେତ ସମଗ୍ର ପରିବାର ଓ ସମାଜ ଉପକୃତ ହେବେ । ତେଣୁ ଦୃଷ୍ଟିକୁ ଶଷ୍ଟ ଯୋଜନା କାଳ ମଧ୍ୟରେ ନାରୀ ଶିକ୍ଷାର ପ୍ରସାର ଲାଗି ସରକାର ବିଶେଷ ଉଦ୍ୟମ କରୁଛନ୍ତି ।

ପୂର୍ବରୁ ମହାବିଦ୍ୟାଳୟର ଅଧ୍ୟକ୍ଷ ଶ୍ରୀ ଶ୍ୟାମ ସୁନ୍ଦର ନାଥ ବିବରଣୀ ପାଠ କରି କହିଲେ ଯେ ମୁଖ୍ୟମନ୍ତ୍ରୀ ୧୯୮୧ ଜୁଲାଇ ମାସରେ ଏହି କଲେଜର ଶିଳାନ୍ୟାସ କରିଥିଲେ ଏବଂ ସରକାରୀ ଉଦ୍ୟମରେ ଏହାକୁ ଗତବର୍ଷ ଅଗଷ୍ଟ ମାସରେ ସଂପୂର୍ଣ୍ଣ କରାଯାଇ-ପାରିଛି । ଏଥିପାଇଁ ସରକାର ୧୦ ଏକର ଜମି ଯୋଗାଇ ଦେଇଥିବାରୁ ସେ କୃତଜ୍ଞତା ଜ୍ଞାପନ କରିଥିଲେ । କଲେଜର ଛାତ୍ରୀ ସଂଖ୍ୟା ବର୍ତ୍ତମାନ ୩୮୧- । ଅନ୍ୟାନ୍ୟ ପାଠ୍ୟକ୍ରମ ସମେତ ଏହି କଲେଜରେ ଗୃହ, ବିଜ୍ଞାନ, ମନଃସ୍ତତ୍ତ୍ୱ, ସାମାଜିକ ବିଜ୍ଞାନ, ପାଠ୍ୟାଦିକତା ଏବଂ ପୂର୍ବ କ୍ୟାମ୍ପ- ରତ୍ୟାଦି, ପାଠ୍ୟକ୍ରମ ପ୍ରବର୍ତ୍ତିତ ହୋଇଛି । ଛାତ୍ରୀ ନିବାସରେ ବର୍ତ୍ତମାନ



୧୦ ଜଣ ଛାତ୍ରୀ ଉତ୍ତୁରୁଛି ଏବଂ ପ୍ରାୟ ୪୦୦ ଜଣ ଛାତ୍ରୀଙ୍କ ପାଇଁ ଅନ୍ୟ ଏକ ଛାତ୍ରୀ ନିବାସ ନିର୍ମାଣାଧୀନ ଅଛି ବୋଲି ସୂଚନା ଦିଆଯାଇଛି ।

ପ୍ରାୟତଃ ଅଧ୍ୟାପିକା ଶ୍ରୀମତୀ ବସିତା ଦେବୀ ସ୍ୱାଗତ ଲାଭଣୀ ଦେବୀ ଉତ୍ତରୀନ ସତ୍ୟବାଇ ବାବାଙ୍କର ଶିକ୍ଷାନୀତି ସତ୍ୟ, ଶାନ୍ତି, ଅହିଂସା ଓ ଗାନ୍ଧୀୟ ଉଚ୍ଚ ପରମ୍ପରା ଉପରେ ପର୍ଯ୍ୟବସିତ ବୋଲି କୁହାଯାଇଛି ।

ଶେଷରେ ପୂର୍ବ ବିଭାଗ ଶାସନ ସଚିବ ତଥା ଯତ୍ନାତ୍ମକ ଶ୍ରୀ ପ୍ରହଲଦ ପଟ୍ଟନାୟକ କହିଲେ ଯେ ଏହି କଲେଜରେ ନିର୍ମାଣ ପାଇଁ ଶ୍ରୀ ସତ୍ୟବାଇ ୨ ଲକ୍ଷ ଟଙ୍କା ଏବଂ ବ୍ୟୟ ୭୫ ମାତ୍ର ୨ ଲକ୍ଷ ଟଙ୍କା ଦାନ କରିଥିଲେ ।

ଏହି ଉପରେ ଏମ୍. ପି. ଶ୍ରୀମତୀ ପଟ୍ଟନାୟକ ୨୨୦୦୦ ଟଙ୍କା ଦାନ କରିଥିଲେ । ଏହି ଅର୍ଥକୁ ବ୍ୟାଙ୍କରେ ଜମା ରଖି ଏହାର ସୁଧରେ ପ୍ରତିବର୍ଷ ସବୁ ଦିଗରେ କୃତ୍ରିମ ହାସଲ କରାଯିବାର ଛାତ୍ରୀଙ୍କୁ ପୁରସ୍କାର ଦିଆଯିବ ବୋଲି ଅଧ୍ୟକ୍ଷ ଘୋଷଣା କରିଥିଲେ ।

ବିଶ୍ୱ ସୁଭା ସମାକ୍ଷା

ଗୋଷ୍ଠୀ ଉତ୍ତରଣ ଓ ଗ୍ରାମ୍ୟ ପୁନର୍ଗଠନ ରାଜ୍ୟସରକାରୀ ଉତ୍ତରଣ ବେଳେ ଗତ ୧୨ ତାରିଖ ଦିନ ବରଗଞ୍ଜର ନିମ୍ନାଂ ୨୦-ଦତ୍ତା ଅର୍ଥ ନୈତିକ କାର୍ଯ୍ୟକ୍ରମ ଗୁଡ଼ିକର ସମାକ୍ଷା ପାଇଁ ଆୟୋଜିତ କେଠିକରେ ପୌରୋହିତ୍ୟ କରିଥିଲେ ।

ବରଗଞ୍ଜର ଜିଲ୍ଲାର ମୋଟ୍ ୪୭୩ ଲକ୍ଷ ହେକ୍ଟରର ସ୍ୱଳ୍ପ ଜମି ମଧ୍ୟରୁ ୯୮.୨୮୮ ହେକ୍ଟର ଜମିରେ ଜଳସେଚନର ସୁବିଧା କରାଯାଇଥିବା ସମାକ୍ଷାର ଜଣା ଯାଇଛି । ଗ୍ରାମାଞ୍ଚଳ ବିକଳତମ ପରିବାରଙ୍କ ଅର୍ଥନୈତିକ ଅଭିବୃଦ୍ଧି ପାଇଁ ଜିଲ୍ଲାରେ କାର୍ଯ୍ୟକାରୀ ହେଉଥିବା କ୍ଷୁଦ୍ର ଜଳସେଚନ ଯୋଜନା, ପୋଖରୀ ଓ ବନ୍ଧ ମୁକ୍ତିକରେ ମାଛଗୁଷ୍ଠ ସୁବିଧା ଦେବା ପାଇଁ ଗୋଷ୍ଠୀ ଉତ୍ତରଣ ରାଜ୍ୟସରକାରୀ ଶ୍ରୀ ବେହେରା ଜିଲ୍ଲା ଜର୍ଣ୍ଣାଲିଷ୍ଟ ପରାମର୍ଶ ଦେଇଥିଲେ । ୧୯୮୩-୮୪ ବର୍ଷରେ ଜିଲ୍ଲାରେ ୫,୭୨୮ ହେକ୍ଟର ଜିପ ଜମିକୁ ଗୁଣ୍ଡୋପଯୋଗୀ କରାଯାଇଛି । ଏହା ଲକ୍ଷ୍ୟଧାରୀ ୦.୨୨୨୩ ହେକ୍ଟର ଅଧିକ ।

ଏହି ଜିଲ୍ଲାରେ ଗତ ଆର୍ଥିକ ବର୍ଷର ଫେବୃଆରୀ ଶେଷ ସୁଦ୍ଧା ୫୩୯୫ ହେକ୍ଟର ଜମିରେ ତାଲି ଜାତୀୟ ଫସଲ ଓ ୪୫,୨୭୭ ହେକ୍ଟର ଜମିରେ ତୈଳବାଜ ଜାତୀୟ ଫସଲ ସମ୍ପାଦନ କରାଯାଇଥିବାର ସମାକ୍ଷାରୁ ଜଣାଯାଇଛି ।

୧୯୮୩-୮୪ ବର୍ଷ ମାର୍ଚ୍ଚ ଶେଷ ସୁଦ୍ଧା ତପସିଲଗୁଡ଼ିକ ଛାଡ଼ି ଓ ତପସିଲଗୁଡ଼ିକ ସଂପ୍ରଦାୟକ ସମେତ ୧୨,୦୩୯ ଜଣ ସମ୍ପୂର୍ଣ୍ଣ

ଗ୍ରାମାଞ୍ଚଳ ବିକାଶ ଯୋଜନା ଦ୍ୱାରା ଉପକୃତ ହୋଇଛନ୍ତି ଏହି ସମୟ ମଧ୍ୟରେ ଜାତୀୟ ଗ୍ରାମାଞ୍ଚଳ କର୍ମ ଯୋଗାଣ ଯୋଜନା ଅନୁଯାୟୀ ୫ ଲକ୍ଷ ୫୩ ହଜାର ୨୫୪ ଶ୍ରମ ଦିବସ ସୃଷ୍ଟି କରାଯାଇଛି ।

ଜିଲ୍ଲାରେ ୮୭୫ ଏକର ଉତ୍ତରଣ ଜମି ବଣନ ପାଇଁ ଲକ୍ଷ୍ୟଧାରୀ ଥିବା ବେଳେ ମୋଟ୍ ୧୫୦୯.୭୪୯ ଏକର ଜମି ବଣନ କରାଯାଇଛି । ଏହାଦ୍ୱାରା ୪୪୦ ଜଣ ତପସିଲଗୁଡ଼ିକ ଛାଡ଼ି ଓ ୩୫୫ ଜଣ ତପସିଲଗୁଡ଼ିକ ସଂପ୍ରଦାୟକ ସମେତ ୧,୧୩୭ ଜଣ ଉପକୃତ ହୋଇଛନ୍ତି । ବିଲିଂ ବହିର୍ଭୂତ ଜମି ଉନ୍ମିତୀନକୁ ଦଖଲ ଦେବାରେ କେତେକ ପ୍ରତିବନ୍ଧକ ସୃଷ୍ଟି ହେଉଥିବାର ସମାକ୍ଷା ସମୟରେ ଜଣା ଯାଇଥିଲା । ସେ ସବୁ ଅସୁବିଧା ଦୂର କରିବା ପାଇଁ ସଂପୂର୍ଣ୍ଣ ବିଭାଗ ସହ ଜିଲ୍ଲା ପୁଲିସ୍ କର୍ମଚାରୀ ସୂଚି ସହଯୋଗ କରିବା ଉପରେ ମତା ମୁତୁସ୍ ଦେଇଥିଲେ ।

ଏହି ଜିଲ୍ଲାରେ ୫,୭୮୧ ଜଣ ଗୋଟି ଶ୍ରମିକକୁ ଚିହ୍ନିତ କରାଯାଇ ସେମାନଙ୍କ ମଧ୍ୟରୁ ୨,୩୭୫ ଜଣକୁ ଜମି ଭିତ୍ତିକ ଯୋଜନା, ୨୩୧ ଜଣକୁ ମାଛ ଗୁଷ୍ଠ ଓ ୧,୦୮୩ ଜଣକୁ ଅନ୍ୟାନ୍ୟ ଯୋଜନା ମାଧ୍ୟମରେ ଅଭିଯାନ କରାଯାଇଛି ।

୧୯୮୩-୮୪ରେ ଆର. ଆର. ଡି ଓ ଇ. ଆର. ଆର. ପି. ଯୋଜନା ମାଧ୍ୟମରେ ଜିଲ୍ଲା ମୋଟ୍ ୩,୨୭୫ଟି ତପସିଲଗୁଡ଼ିକ ଛାଡ଼ି ପରିବାର ଓ ୪,୩୪୨ ଟି ତପସିଲଗୁଡ଼ିକ ସଂପ୍ରଦାୟ ପରିବାରଙ୍କ ଉଚ୍ଚ ନିମନ୍ତେ ଲକ୍ଷ୍ୟ ଧାରୀ କରାଯାଇଥିବା ବେଳେ ୪,୨୯୫ଟି ତପସିଲଗୁଡ଼ିକ ଛାଡ଼ି ପରିବାର ଓ ୨,୭୫୯ଟି ତପସିଲଗୁଡ଼ିକ ସଂପ୍ରଦାୟ ପରିବାରକୁ ଅତ୍ୟୁକ୍ତ କରାଯାଇଥିବା ସମାକ୍ଷାରୁ ଜଣାଯାଇଛି ।

ଏହି ଆର୍ଥିକ ବର୍ଷରେ ୧୫୩୮ଟି ଗ୍ରାମରେ ସଂପୂର୍ଣ୍ଣ ଭାବେ ଓ ୨୦୦ଟି ଗ୍ରାମରେ ଆଂଶିକ ଭାବରେ ପାନୀୟ ଜଳ ଯୋଗାଣର ଲକ୍ଷ୍ୟ ଧାରୀ କରାଯାଇଥିବା ବେଳେ ଏପର୍ଯ୍ୟନ୍ତ ୨୦୩ଟି ଗ୍ରାମରେ ସଂପୂର୍ଣ୍ଣ ଭାବେ ଓ ୧୭୯ଟି ଗ୍ରାମରେ ଆଂଶିକ ଭାବେ ପାନୀୟଜଳ ଯୋଗାଇ ଦିଆଯାଇଛି ।

ବରଗଞ୍ଜର ଜିଲ୍ଲାରେ ୩୫୦ ଜଣ ଗ୍ରାମାଞ୍ଚଳ ଲୋକଙ୍କୁ ଘର ତିନି ଯୋଗାଇବା ପାଇଁ ଲକ୍ଷ୍ୟ ଧାରୀ ଥିବା ବେଳେ ମୋଟ୍ ୧,୨୪୯ ଜଣକୁ ଘରତିନି ଯୋଗାଇ ଦିଆଯାଇଛି । ତତ୍ତ୍ୱମଧ୍ୟରେ ୪୭୫ ଜଣ ତପସିଲଗୁଡ଼ିକ ଛାଡ଼ି ଓ ୩୨୨ ଜଣ ତପସିଲଗୁଡ଼ିକ ସଂପ୍ରଦାୟ ଲୋକ ଅତ୍ୟୁକ୍ତ ।

ଗ୍ରାମ୍ୟ ପାନୀୟଜଳ ଯୋଜନା

ବାଲେଶ୍ୱର ଜିଲ୍ଲାରେ ୧୯ ଟି ବୃକ୍ ଅତ୍ୟୁକ୍ତ ଗ୍ରାମାଞ୍ଚଳରେ ଗତ ମାସ ଶେଷ ସୁଦ୍ଧା ୧୦,୮୭୯ ନିକଳପ ଖୋଳାଯାଇଛି । ରୋଗରାଜ ବୃକ୍ରେ ସର୍ବାଧିକ ୧,୦୧୭ ଟି, ବାହାନଗା



ବୁକ୍ରେ ୭୭୩ଟି, ଜଳେଶ୍ୱର ବୁକ୍ରେ ୭୭୫ଟି ଏବଂ ବାସୁଦେବ-
ପୁର ବୁକ୍ରେ ୭୭୨ଟି ନଳକୂପ ବସାଯାଇଛି । ସେହିପରି
ସୁନ୍ଦରଗିରିରେ ୭୭୮ ଟି, ଖଇରାରେ ୭୨୧ ଟି, ଭଦ୍ରକ ଓ
ଚିହିଡିରେ ୬୦୦ ଟି ଲେଖାଏଁ, ବସାରେ ୫୭୯ଟି, ବାଲିଆପାଳରେ
୫୭୫ ଟି, ବାଲେଶ୍ୱର ସଦରରେ ୫୭୦ଟି, ଧାମନଗରରେ
୫୫୩ଟି, ବଜରେ ୫୨୫ଟି, ସିମୁଳିଆରେ ୪୭୨ ଟି, ଭଣ୍ଡାରୀ-
ପୋଖରୀରେ ୪୪୮ ଟି, ରେମୁଣାରେ ୩୬୮ ଟି, ସୋରୋରେ
୩୬୧ ଟି, ନୀଳଗିରିରେ ୩୪୩ ଟି ଏବଂ ଓଡ଼ପଡ଼ାରେ ୨୮୦ଟି
ନଳକୂପ ବସାଯାଇଛି ।

ଅତଳ ହୋଇପଡ଼ିଥିବା ନଳକୂପଗୁଡ଼ିକୁ ତୁରନ୍ତ ମରାମତି
କରିବା ପାଇଁ ବିଭାଗୀୟ ରାଷ୍ଟ୍ରମନ୍ତ୍ରୀ ଶ୍ରୀ ବସନ୍ତ କୁମାର ବିଶ୍ୱାଳ
ସଂପୂର୍ଣ୍ଣ ଜିଲ୍ଲା ଗସ୍ତ କରିବା ସମୟରେ ସ୍ଥାନୀୟ ନିର୍ବାହୀ ଯତ୍ନ
ଶ୍ରୀ ଟି. କେ. ରାଓ ଏବଂ କେନ୍ଦ୍ରାଞ୍ଚଳ ଏସ୍. ଭ. କୁ ନିର୍ଦ୍ଦେଶ
ଦେଇଛନ୍ତି ।

ଗଣତନ୍ତ୍ରିକ ପଦ୍ଧତିରେ ଆମରୁ ବିଶ୍ୱାସ:

ରଞ୍ଜନକା ଶ୍ରୀ ବିଶ୍ୱାଳ

ଗତ ସୋମବାର ଦିନ ରାଷ୍ଟ୍ରମନ୍ତ୍ରୀ ଶ୍ରୀ ବସନ୍ତ କୁମାର ବିଶ୍ୱାଳ
ସାଲେପୁରର ନବ ଗଠିତ ପଞ୍ଚାୟତ ସମିତିକୁ ଆନୁଷ୍ଠାନିକ ଭାବେ
ଭଦ୍ରାଚଳନ କରିଥିଲେ ।

ଏ ଉପଲକ୍ଷେ ସେଠାରେ ଅନୁଷ୍ଠିତ ହୋଇଥିବା ଶପଥ ଗ୍ରହଣ
ଉତ୍ସବରେ ନବ ନିର୍ବାଚିତ ଚେୟାରମ୍ୟାନ୍ ଶ୍ରୀ ମହେନ୍ଦ୍ର ଚନ୍ଦ୍ର ବିଶ୍ୱାଳ
ଅଧ୍ୟକ୍ଷତା କରିଥିଲେ ଏବଂ ୧୯ ଜଣ ସରପଞ୍ଚ ଆନୁଷ୍ଠାନିକ ଭାବରେ
ଶପଥ ପାଠ କରିଥିଲେ ।

ଉତ୍ସବରେ ମୁଖ୍ୟ ଅତିଥି ଭାବରେ ଉଦ୍‌ବୋଧନ ଦେଇ ଶ୍ରୀ ବିଶ୍ୱାଳ
କହିଲେ ଯେ ଗଣତାନ୍ତ୍ରିକ ଶାସନ ପଦ୍ଧତି ଉପରେ ସରକାରଙ୍କ ଅତ୍ୟନ୍ତ
ବିଶ୍ୱାସ ରହିଥିବାରୁ ପଞ୍ଚାୟତ ନିର୍ବାଚନ କରିବାକୁ ନିଷ୍ପତ୍ତି ନେଇ-
ଥିଲେ । ନବ ନିର୍ବାଚିତ ସରପଞ୍ଚ ଓ ସମିତି ଚେୟାରମ୍ୟାନ୍‌ଙ୍କୁ ଅତି-
ନନ୍ଦନ ଜଣାଇ ଶ୍ରୀ ବିଶ୍ୱାଳ ସରକାରଙ୍କ ଦାୟିତ୍ୱ ଓ ବେକାରୀ
ଦୁରାକରଣ କାର୍ଯ୍ୟକ୍ରମ ଗୁଡ଼ିକରେ ସେମାନେ ନିଷ୍ଠାପୂର୍ଣ୍ଣ ଭାବରେ
ଉଦ୍ୟମ କରିବାକୁ ପରାମର୍ଶ ଦେଇଥିଲେ । ୧୯୫୫ ମସିହାରେ
ଯେତେବେଳେ ଦେଶରେ ବୃଦ୍ଧ କାର୍ଯ୍ୟକ୍ରମ ଆରମ୍ଭ ହେଲା ଏବଂ ବହୁ
ଉନ୍ନୟନମୂଳକ କାର୍ଯ୍ୟ ହାତକୁ ନିଆରଲା, ତାହା ସଫଳ ଭାବରେ
କାର୍ଯ୍ୟକାରୀ ହୋଇପାରିନଥିଲା । କାରଣ ତତକାଳୀନ ପ୍ରସାସନିକ
ବ୍ୟବସ୍ଥା ଚିତିଶ୍ଚ ଶାସନ ଅନୁସାରେ ଗଠିତ ହୋଇଥିବାରୁ ଉନ୍ନୟନ-
ମୂଳକ କାର୍ଯ୍ୟ ପରି ଗୁରୁ ଦାୟିତ୍ୱକୁ ଉପଯୁକ୍ତ ଭାବରେ ତୁଲାଇ ପାରିଲେ
ନାହିଁ । ସାଲେପୁର ତାଲୁକରେ ପାନୀୟ ଜଳ ଯୋଗାଣ ପ୍ରକଳ୍ପକୁ
ସାମିତ ସମସ୍ତ ଚିନ୍ତା ଆସନ୍ତା ୭ମ ଯୋଜନାରେ କାର୍ଯ୍ୟକାରୀ
କରାଯିବ ବୋଲି ସେ ବୃତ୍ତନ୍ତ ଦେଇଥିଲେ । ସେ ପ୍ରତି କହିଲେ ଯେ
ଏହି ବୁକ୍ରେ ସ୍ୱାଧୀନତା ପରଠାରୁ ୧୯୮୦ ମଧ୍ୟରେ ମାତ୍ର ୧୧୭ଟି
ନଳକୂପ ବସାଯାଇଥିବା ସ୍ତରେ ଗତ ୪ ବର୍ଷ ମଧ୍ୟରେ ୪୦୫ଟି

ନଳକୂପ ବସାଯାଇଛି । ସାଲେପୁରଠାରେ ଗ୍ରୀଷ୍ମଋତୁରେ ଅସାଧ୍ୟ
ଭାବରେ ଏକ ଦମକକ ସ୍ଥାପନ କରିବା ଦିଗରେ ସେ ଉଦ୍ୟମ
କରିବେ ବୋଲି ପ୍ରକାଶ କରିଥିଲେ ।

ଏହି ଉତ୍ସବରେ ଏମ୍. ପି. ଶ୍ରୀମତୀ ଜୟନ୍ତୀ ପଟ୍ଟନାୟକ ମଧ୍ୟ
ଉଦ୍‌ବୋଧନ ଦେଇଥିଲେ । ପ୍ରାରମ୍ଭରେ ଶ୍ରୀମତୀ ପଟ୍ଟନାୟକ
ପଞ୍ଚାୟତ ସମିତି ପ୍ରାଣଶରେ ୪୦ ହଜାର ଟଙ୍କା ବ୍ୟୟରେ ନିର୍ମିତ
ହେବାକୁ ଯାଇଥିବା ପରୁବସ ଗୃହର ଶିଳାନିଧା ସ କରିଥିଲେ ।

ପୂର୍ବରୁ ବିଧାୟକ ଶ୍ରୀ ମାୟାଧର ସେଠା ସ୍ୱାଗତ ଭାଷଣ
ପ୍ରସଙ୍ଗରେ କହିଲେ ଯେ ପୂର୍ବ ମନ୍ତ୍ରୀଙ୍କ ନିର୍ଦ୍ଦେଶ ଅନୁଯାୟୀ ସାଲେପୁର
ଠାରେ ୧ଟି ପ୍ରୋଜେକ୍ଟ ସର୍ବତ୍ରିଭିଜନ, ରାଘା ଓ କୋଠାବାଡ଼ିର
୧ଟି ସର୍ବତ୍ରିଭିଜନ ଏବଂ ସ୍ଥାନୀୟ ଅଞ୍ଚଳରେ ୪ଟି ସେକ୍ସନ୍ ଖୋଲା-
ଯାଇଛି । ଫଳରେ ଉଚ୍ଚ ମଧ୍ୟରେ ଗମନାଗମନର ସୁବିଧା ପାଇଁ
ବହୁ ରାସ୍ତା ଓ ସେତୁ ନିର୍ମିତ ହୋଇଛି ।

ଆଶ୍ରମ ସଦନ ଓ ଭୋଜନ କେନ୍ଦ୍ର

କଟକ ଜିଲ୍ଲାର ବନ୍ୟାଗ୍ରସ୍ତ ବୁଦ୍ଧମାନଙ୍କରେ ସରକାର
'ୟୁନିସେପ୍'ର ସହାୟତାରେ ୧୮ ଟି ଆଶ୍ରମ ସଦନ, ତଥା
ଭୋଜନ କେନ୍ଦ୍ର ନିର୍ମାଣ କରିବାକୁ ନିଷ୍ପତ୍ତି କରିଛନ୍ତି । ବନ୍ୟା
ସମୟରେ ବିପନ୍ନ ଲୋକମାନେ ସେସବୁ ସ୍ଥାନରେ ଆଶ୍ରୟ
ନେଇପାରିବେ ଏବଂ ଅନ୍ୟ ସମୟରେ ସେଗୁଡ଼ିକ ଶିଶୁ ଓ
ମହିଳାମାନଙ୍କ ପାଇଁ ଭୋଜନ କେନ୍ଦ୍ର ରୂପେ ବ୍ୟବହୃତ ହେବ ।
ଏଥିପାଇଁ 'ୟୁନିସେପ୍' ୭ ଲକ୍ଷ ୨୦ ହଜାର ଟଙ୍କା ମଞ୍ଜୁର
କରିଛନ୍ତି ଏବଂ ଗୋଷ୍ଠୀ ଉନ୍ନୟନ ଓ ଗ୍ରାମ୍ୟ ପୁନର୍ଗଠନ ବିଭାଗ
ସେହି ଅର୍ଥକୁ ସଂପୂର୍ଣ୍ଣ ୧୮ ଟି ବୁକ୍ରେ ଯୋଗାଇ ଦେଇଛନ୍ତି ।
ପ୍ରତ୍ୟେକ ସଦନର ନିର୍ମାଣ ବାବଦରେ ୪୦ ହଜାର ଟଙ୍କା ବ୍ୟୟ
ଅଟକେ କରାଯାଇଛି ଏବଂ ଏଥିପାଇଁ ସମାନ ଧରଣର ଏକ
'ପ୍ଲାନ' ପ୍ରସ୍ତୁତ କରି ବୁଦ୍ଧଗୁଡ଼ିକୁ ଯୋଗାଇ ଦିଆଯାଇଛି ।
ବନ୍ୟାଗ୍ରସ୍ତ ୧୮ ଟି ବୁକ୍ରେ ଗୁରୁପୂର୍ଣ୍ଣ ସ୍ଥାନରେ ଏହି ସଦନ
ତଥା କେନ୍ଦ୍ରସବୁ ନିର୍ମିତ ହେବ । ଏହି ବୁଦ୍ଧଗୁଡ଼ିକ ହେଉ-
ରଘୁନାଥପୁର, ବିରିଡି, ତିରୋଲ, ଭୁଜଙ୍ଗ, ଏରସମା, ନାଉଗା,
ବାଙ୍କୀ, ବଜନା, ଚିଗିରିଆ, ନରସିଂହପୁର, ଜଗତସିଂହପୁର,
ନିଆଳି, କଣ୍ଠାପଡ଼ା, ଗରଦପୁର, ମହାକାଳପଡ଼ା, ମାର୍ଗାଘାଜ,
ତମପଡ଼ା ଏବଂ କଟକ ସଦର ।

ଗ୍ରାମାଧିକ ରେ ପାନୀୟଜଳ

ଗ୍ରାମାଚଳରେ ପାନୀୟଜଳ ଯୋଗାଣ କାର୍ଯ୍ୟକ୍ରମ
ଅନୁଯାୟୀ ଗତ ମାର୍ଚ୍ଚ ମାସରେ ୧୩୪ଟି ଗ୍ରାମରେ ସଂପୂର୍ଣ୍ଣଭାବେ
ଓ ୧,୯୧୯ଟି ଗ୍ରାମରେ ଆଂଶିକଭାବେ ପାନୀୟ ଜଳ ଯୋଗାଣ
ବ୍ୟବସ୍ଥା କରାଯାଇଛି । ୧୯୮୩-୮୪ ମସିହାରେ ମୋଟ
୪,୫୦୦ଟି ଗ୍ରାମରେ ସଂପୂର୍ଣ୍ଣ ଭାବେ ଓ ୪,୮୫୦ଟି ଗ୍ରାମରେ
ଆଂଶିକଭାବେ ପାନୀୟ ଜଳଯୋଗାଣ ବ୍ୟବସ୍ଥା କରାଯାଇଥିଲା ।



ଗତ ଅର୍ଥକ ବର୍ଷରେ ୫୦,୪୯୦ ଜଣକୁ ଘରଢ଼ିହ ଯୋଗାଇ ଦିଆଯାଇଛି ଓ ୪ ହଜାରଟି ଗୃହ ନିର୍ମାଣ ସାହାଯ୍ୟ ପ୍ରଦାନ କରାଯାଇଛି । ଗୃହ ନିର୍ମାଣ ସାହାଯ୍ୟ ପ୍ରଦାନ କ୍ଷେତ୍ରରେ ୧୯୮୩-୮୪ ବର୍ଷରେ ଧାର୍ଯ୍ୟ ହୋଇଥିବା ଲକ୍ଷ୍ୟ ପୂରଣ ହୋଇପାରିଛି । ଏହି ସମୟ ମଧ୍ୟରେ ୯,୭୧୦ଟି ଗୃହ ଅର୍ଥକ ଦୁର୍ବଳଶ୍ରେଣୀ ଲୋକଙ୍କୁ ଯୋଗାଇ ଦିଆଯାଇଛି ଓ ୪୫ ହଜାର ଜଣ ସହରତଳି ବର୍ଷି ବାସିନ୍ଦା ଉପକୃତ ହୋଇଛନ୍ତି ।

ଶିଳାମ୍ୟାସର ସରକାର ନୃତ୍ୟେ ସଂକଳ୍ପର ସରକାର:

ରାଷ୍ଟ୍ରମନ୍ତ୍ରୀ ଶ୍ରୀ ବିଶ୍ୱାଳ

ସମ୍ବଲପୁର ଜିଲ୍ଲାର ବୁଲ୍ଲା ପୂର୍ଣ୍ଣ ଡିଭିଜନ ଅନ୍ତର୍ଗତ ରଂଜ ଓ କନ୍ଧରାଡ଼ି ନଦୀଗୁଡ଼ିକ ଉପରେ ନିର୍ମିତ ହେବାକୁ ଯାଉଥିବା ୩ଟି ସେତୁର ଉର୍ଦ୍ଧ୍ୱ ପ୍ରସ୍ତର ପୂର୍ଣ୍ଣ ରାଷ୍ଟ୍ରମନ୍ତ୍ରୀ ଶ୍ରୀ ବସନ୍ତକୂମାର ବିଶ୍ୱାଳଙ୍କ ଦ୍ୱାରା ଗତ ମଇ ୨ ଓ ୭ ତାରିଖ ଦିନ ସ୍ଥାପିତ ହୋଇ ଯାଇଛି ।

ମହଲପାଳା-ଭେଡ଼େନ୍ ରାସ୍ତାକୁ ବିଚ୍ଛିନ୍ନ କରୁଥିବା ଦତ୍ତାନଦୀ ସେତୁର ନିର୍ମାଣ ପାଇଁ ୫୯ଲକ୍ଷ ୮୭ ହଜାର ଟଙ୍କା ବ୍ୟୟ ଅଟକଳ କରାଯାଇଛି । ଏହି ସେତୁରେ ୧୦ଟି ଫୁଲର ରହିବ ଏବଂ ଏହାର ଦେର୍ଘ୍ୟ ହେବ ପ୍ରାୟ ୧୦୮ ମିଟର । ଭେଡ଼େନ୍‌ଠାରୁ ୩ କି. ମି. ଦୂରରେ ପ୍ରସ୍ଥାବିତ ଏହି ସେତୁର ନିର୍ମାଣ କାର୍ଯ୍ୟ ସଂପୂର୍ଣ୍ଣ ହେଲେ ମହଲପାଳା, ସିଆଳି ଖଣ୍ଡ ହାତ, ଭୂଷିଡ଼ା, ସୁନାସରଣା, ଦେଶଭଟଲୀ, ଚିଚିଣ୍ଡା, ରେମେଣ୍ଡା, ବକ୍ତି ଏବଂ ସଂକୁଡ଼ା ଗ୍ରାମ ପଞ୍ଚାୟତ ଅଂଚଳରେ ସବୁଦିନିଆ ରାସ୍ତା ଯୋଗା-ଯୋଗ ସ୍ଥାପିତ ହୋଇପାରିବ ।

ସୋହେଲ-ବରପାଳା-ବିନିକା ରାସ୍ତାକୁ ବିଚ୍ଛିନ୍ନ କରୁଥିବା ରଂଜ ନଦୀ ଉପରେ ପ୍ରସ୍ଥାବିତ ସେତୁ ପାଇଁ ୪ ଲକ୍ଷ ୨୯ ହଜାର ୮୦୦ ଟଙ୍କା ବ୍ୟୟ ଅଟକଳ କରାଯାଇଛି । ୭ଟି ଫୁଲର-ବିଶିଷ୍ଟ ଏହି ସେତୁର ଦେର୍ଘ୍ୟ ହେବ ୨୪୮ ଫୁଟ । ଏହା ସଂପୂର୍ଣ୍ଣ ହେଲେ ସମ୍ବଲପୁର ଓ ବଲଙ୍ଗୀର ଜିଲ୍ଲା ମଧ୍ୟରେ ସବୁଦିନିଆ ରାସ୍ତା ଖୋଲିଯିବ ।

ସେହିପରି ଓଡ଼ିଶା ଓ ମଧ୍ୟ ପ୍ରଦେଶ ସୀମାନ୍ତବର୍ତ୍ତୀ କନ୍ଧରାଡ଼ି ନାଳ ଉପରେ ନିର୍ମିତ ହେବାକୁ ଯାଉଥିବା ଏକ ଉଚ୍ଚ ସେତୁ ପାଇଁ ୭୪ ଲକ୍ଷ ୨୭ ହଜାର ୫୦୦ ଟଙ୍କା ବ୍ୟୟ ବରାଦ କରାଯାଇଛି । ଏହି ସେତୁରେ ୩ଟି ଫୁଲର ରହିବ ଏବଂ ଏହାର ଦେର୍ଘ୍ୟ ହେବ ୮୧ ମିଟର । ଏହା ସଂପୂର୍ଣ୍ଣ ହେଲେ ଓଡ଼ିଶାର ଭୂଷିଡ଼ା, କଣ୍ଡାପାଳା, ଦେଶିଆପାଲ, ସାଲେପାଳା, ଭୁଞ୍ଜା, ବିସୋରୀ, ଆସୀବୋନା, କପାସିରୀ, ଭାଇନାତୋରା, ଲକ୍ଷ୍ମଣପୁର, କୁମୁରୀ ଏବଂ ଉତ୍ତରୀ ଗ୍ରାମ ସମେତ ମଧ୍ୟପ୍ରଦେଶର କଣ୍ଡରପୁର, ସାରିଆ, ବରମଣ୍ଡା, ଏବଂ ସାରଙ୍ଗଗଡ଼ ଗ୍ରାମଗୁଡ଼ିକର ୫୦ ହଜାର ଅଧିବାସୀ ବର୍ଷ ସାରା ଗମନାଗମନର ସୁବିଧା ପାଇବେ ।

ଉପରୋକ୍ତ ୩ଟି ସେତୁର ଶିଳାମ୍ୟାସ କରି ପ୍ରତ୍ୟେକ ସ୍ଥାନରେ ଅନୁଷ୍ଠିତ ବିରାଟ ଜନ ସମାବେଶରେ ଶ୍ରୀ ବିଶ୍ୱାଳ ଉଦ୍‌ବୋଧନ ଦେଇଥିଲେ । ଦତ୍ତା ସେତୁଠାରେ ଏକ ସଭାରେ ବିଧାୟକ ଶ୍ରୀ ସଦ୍‌ମଣି ପ୍ରଧାନ, ରଂଜ ସେତୁଠାରେ ସଭାରେ ବିଧାୟକ ଶ୍ରୀ ଉତ୍ତମ ଲେଟନ ହୋତା ଏବଂ କନ୍ଧରାଡ଼ି ସେତୁଠାରେ ସଭାରେ ବିଧାୟକ ଶ୍ରୀ ମୋହନ ନାଗ ସଭାପତିତ୍ୱ କରିଥିଲେ ।

ମୁଖ୍ୟ ଅତିଥି ଶ୍ରୀ ବିଶ୍ୱାଳ କହିଲେ ଯେ ଏହି ସେତୁ ୩ଟିର ନିର୍ମାଣ କାର୍ଯ୍ୟ ୨ ବର୍ଷରେ ସଂପୂର୍ଣ୍ଣ ହେବ । ଏହି ସରକାରଙ୍କୁ କେବଳ ଶିଳାମ୍ୟାସର ସରକାର ବୋଲି ଯେଉଁମାନେ ସମା-ଲୋଚନା କରିଛନ୍ତି ତାହା ଖଣ୍ଡନ କରି ସେ କହିଲେ ଯେ ଶିଳାମ୍ୟାସ ଦିବସକୁ ସେ ସଂକଳ୍ପର ଦିବସ ବୋଲି କହିଥାନ୍ତି ଏବଂ ପ୍ରସ୍ଥାବିତ ପ୍ରକଳ୍ପକୁ ନିର୍ଦ୍ଧାରିତ ସମୟ ସୀମା ମଧ୍ୟରେ ସଂପୂର୍ଣ୍ଣ କରି ତାହାକୁ ଉଦ୍‌ଘାଟନ କରନ୍ତି । ଏ ଦିଗରେ ବିରାଗାୟ ସତ୍ୟ ଓ ଅର୍ପିସରମାନେ ଅକ୍ଳାନ୍ତ ଶ୍ରମ ସିକାର କରୁଥିବାରୁ ଶ୍ରୀ ବିଶ୍ୱାଳ ସେମାନଙ୍କୁ ଉଚ୍ଚ ପ୍ରସଂସା କରିଥିଲେ । ସମ୍ବଲପୁର ଜିଲ୍ଲାର ଏହିସବୁ ଉପାନ୍ତ ପଞ୍ଚଳ ଅତୀତର ଅବହେଳିତ ହୋଇ ରହି-ଆସିଛି ବୋଲି କ୍ଷୋଭ ପ୍ରକାଶ କରି ସେ କହିଲେ ଯେ ସରକାର ଗତ ୪ ବର୍ଷ ମଧ୍ୟରେ ବହୁ ଉନ୍ନୟନମୂଳକ କାମ ହାତକୁ ନେଇଛନ୍ତି ।

ରଂଜ ସେତୁଠାରେ ଆୟୋଜିତ ସଭାରେ ଶ୍ରୀ ବିଶ୍ୱାଳ କହିଲେ ଯେ ଏହି ସୋହେଲ-ବରପାଳା-ବିନିକା ରାସ୍ତା ଜଗନ୍ନାଥ ସଡ଼କ ଭାବରେ ପରିଚିତ । ଏହି ସେତୁ ସଂପୂର୍ଣ୍ଣ ହେଲେ ବଲଙ୍ଗୀର, ସୋନପୁର ଏବଂ ମଧ୍ୟପ୍ରଦେଶ ପରି ସୁଦୂର ଅଂଚଳର ଜନସାଧାରଣ ଶ୍ରୀ ଜଗନ୍ନାଥଙ୍କ ଦର୍ଶନ ପାଇଁ ସହଜରେ ଯାତଯାତ କରିପାରିବେ । ସେ ପୁଣି କହିଲେ ଯେ ବରପାଳାର ସଭାବ କବି ସ୍ୱର୍ଗତ ଗଙ୍ଗାଧର ମେହେରଙ୍କ ପବିତ୍ର ସ୍ମୃତିରକ୍ଷା କରିବା ଉଦ୍ଦେଶ୍ୟରେ ତାଙ୍କ ନାମରେ ଏକ ବଡ଼ ଧରଣର ହଲ ନିର୍ମିତ ହେବ । ସର୍ବଭାରତୀୟ ସ୍ତରରେ ଓଡ଼ିଶା ପାନୀୟ ଜଳ ଯୋଗାଣ କ୍ଷେତ୍ରରେ ଅଗ୍ରଣୀ ହୋଇ ୪ କୋଟି ୨୫ ଲକ୍ଷ ଟଙ୍କା ବୋନସ୍ ଆକାରରେ ପାଇଛି ବୋଲି ଦର୍ଶାଇ ସେ କହିଲେ ଯେ ଏଥିପାଇଁ ଭାରତ ସରକାର ସର୍ତ୍ତପତକ ପ୍ରଦାନ କରିଛନ୍ତି । ସେହିପରି ଗୃହ ନିର୍ମାଣ ପ୍ରକଳ୍ପର ସାଫଲ୍ୟ ଯୋଗୁ ଓଡ଼ିଶାକୁ ରୌପ୍ୟ ପଦକ ଏବଂ ଉତ୍କଳ ସଂସ୍କୃତି ଉନ୍ନୟନ ଯୋଜନା ଯୋଗୁ ତ୍ରୋଂଜ ପଦକ ଦିଆଯାଇଥିବା ଗୌରବର ବିଷୟ ବୋଲି ଶ୍ରୀ ବିଶ୍ୱାଳ କହିଥିଲେ ।

ଏହିସବୁ ସଭାରେ ରାସ୍ତା ନିର୍ମାଣ ମୁଖ୍ୟମନ୍ତ୍ରୀ ଶ୍ରୀ ଭୁବନ ମୋହନ ଦାସ ସ୍ୱାଗତ ଭାଷଣ ଦେଇଥିଲେ ଏବଂ ଜାତୀୟ ରାଜପଥର ମୁଖ୍ୟମନ୍ତ୍ରୀ ଶ୍ରୀ ଦିଲ୍ଲୀପ କୁମାର ପଣ୍ଡା ଧନ୍ୟବାଦ ଅର୍ପଣ କରିଥିଲେ । ଅନ୍ୟମାନଙ୍କ ମଧ୍ୟରେ ଜିଲ୍ଲାପାଳ ଶ୍ରୀ ଗୋଲଞ୍ଜ ଚନ୍ଦ୍ର ମହାପାତ୍ର, ଏସ୍. ର. ଶ୍ରୀ ବଂଶୀଧର ଷଡ଼ଙ୍ଗୀ ଏବଂ ନିର୍ବାହୀ ସତ୍ୟ ଶ୍ରୀ ବଞ୍ଚପାଣି ସାହୁ ପ୍ରମୁଖ ବହୁ ସରକାରୀ ଓ ବ୍ୟବସାୟୀ ବିଶିଷ୍ଟ ବ୍ୟକ୍ତି ଯୋଗ ଦେଇଥିଲେ ।



ଦୁଇଭାଗେ ଦୁହେଁ ଧର ଦୁଇଭାଗେ

୧୯୮୦-୮୧ ମସିହାଠାରୁ ଆଜିଯୁଦ୍ଧା ବିଗତ ୪ ବର୍ଷ ମଧ୍ୟରେ ରାଜ୍ୟର ଗ୍ରାମାଞ୍ଚଳ ଓ ସହରାଞ୍ଚଳମାନଙ୍କରେ ଯୋଜନା ଓ ଅଣ-ଯୋଜନା ଅର୍ଥ ଏବଂ ପ୍ରାକୃତିକ ବିପର୍ଯ୍ୟୟ କମିତ କ୍ଷୟ-କ୍ଷତିର ମରାମତି ବାବଦ ମିଳିଥିବା ଆର୍ଥିକ ସାହାଯ୍ୟର ବିନିଯୋଗରେ ସମୁଦାୟ ୪୦ ହଜାର ୯୯୯ଟି ନିକଳୁପ ବସାଯାଇଛି । ସେଗୁଡ଼ିକ ମଧ୍ୟରେ ଧୂଆଁ ଆର୍ଥିକ ବର୍ଷରେ ବସାଯାଇଥିବା ୯,୨୪୫ଟି; ଦ୍ୱିତୀୟ ବର୍ଷରେ ୮,୨୩୦ଟି; ତୃତୀୟ ବର୍ଷରେ ୧୧,୯୧୦ଟି ଏବଂ ଗତ ଆର୍ଥିକ ବର୍ଷରେ ୧୧,୨୧୪ଟି ନିକଳୁପ ଅନ୍ତର୍ଭୁକ୍ତ । ଏହି ବର୍ଷମାନଙ୍କରେ ୪୨ ହଜାର ୪୧୯ଟି ନିକଳୁପ ଖନନ ପାଇଁ ଲକ୍ଷ୍ୟ ଧାର୍ଯ୍ୟ ହୋଇଥିଲା ।

କଟକ ଜିଲ୍ଲାରେ ସର୍ବାଧିକ ୯୬୬୪ଟି ନିକଳୁପ ବସାଯାଇଛି । ପୁରୀ ଜିଲ୍ଲାରେ ୪୭୯୯ଟି; ସମଲପୁରରେ ୪୦୭୯ଟି; ବାଲେଶ୍ୱରରେ ୩,୨୬୬ଟି; ଗଞ୍ଜାମରେ ୩,୦୭୬ଟି ନିକଳୁପ ବସାଯାଇଛି । ସେହିପରି ବଲିଙ୍ଗୀର ଜିଲ୍ଲାରେ ୨,୪୯୪ଟି; ଡେ଼ଙ୍କାନାଳରେ ୨,୨୫୧ଟି; କେନ୍ଦୁଝରରେ ୨,୪୮୭ଟି; କଳାହାଣ୍ଡିରେ ୧,୭୩୬ଟି; ମୟୂରଭଞ୍ଜରେ ୧,୯୬୬ଟି; କୋରାପୁଟରେ ୧,୫୨୬ଟି; ସୁନ୍ଦରଗଡ଼ରେ ୧,୭୩୬ଟି ଏବଂ ପୁଲକାଣୀରେ ୧,୪୧୮ଟି ନିକଳୁପ ବସାଯାଇଛି ।

ଏହିସବୁ ନିକଳୁପଖନନ ବାବଦରେ ସମୁଦାୟ ୬୧ କୋଟି ୯୦ ଲକ୍ଷ ଟଙ୍କା ବିନିଯୋଗ ହୋଇଛି ।

ପୁସ୍ତକ ସମାଜପାଇଁ ଜ୍ଞାତାର ପ୍ରସାର-

ରଞ୍ଜନା ଶ୍ରୀ ବିଶ୍ୱାଳ

ବାଲେଶ୍ୱରଠାରେ ଉତ୍କଳମଣି ଗୋପବନ୍ଧୁ ସ୍ମାରଣା ଚୁଣାମେଣ୍ଡର ପୁସ୍ତକ ପ୍ରତିଯୋଗିତାର ଏକାଦଶ ଓ ଚତୁର୍ଦ୍ଦଶ ଦିବସରେ ଅନୁଷ୍ଠିତ ଏକ ଜନ ସମାବେଶରେ ଶ୍ରୀ ବିଶ୍ୱାଳ ମୁଖ୍ୟ ଅତିଥି ରୂପେ ଉଦ୍‌ବୋଧନ ଦେଇଥିଲେ । ସେ କହିଲେ ଯେ ଜାତୀ ତଥା ବ୍ୟାୟାମକୁ ଯୁବ ସମାଜ ମଧ୍ୟରେ ଅଧିକ ପ୍ରସାର କରିବା ଉଦ୍ଦେଶ୍ୟରେ ବିଭିନ୍ନ ପ୍ରତିଯୋଗିତାର ଆୟୋଜନ କରାଯାଇଛି । ରାଜ୍ୟର ଗ୍ରାମାଞ୍ଚଳରେ ଥିବା ଆଞ୍ଚଳିକ ଜାତୀୟ ଗୁଡ଼ିକ ଉଦ୍‌ଘାଟିତ କରାଯିବା ସଙ୍ଗେ ସଙ୍ଗେ ପୁସ୍ତକ, ବ୍ୟାଚ୍‌ମିଟନ୍, ଛିକେଟ୍ ଓ ହାକି ଷ୍ଟେକଗୁଡ଼ିକର ମାନବୃଦ୍ଧି କରିବା ପାଇଁ ସରକାର ଉଦ୍ୟମ କରୁଛନ୍ତି । କେତେକ ହାଇସ୍କୁଲରେ 'ସୋର୍ଟ୍‌ସ୍' ସବୁ ଖୋଲାଯାଇ ବିଶେଷଜ୍ଞମାନଙ୍କ ସାହାଯ୍ୟରେ ଛାତ୍ର ଛାତ୍ରୀମାନଙ୍କୁ ଉପଯୁକ୍ତ ତାଲିମ ଦିଆଯିବ । ଶ୍ରୀ ବିଶ୍ୱାଳ କହିଲେ ଯେ ଆଦିବାସୀ ବହୁଳ ଅଞ୍ଚଳରେ ଏହିପରି ୨୧ଟି ଏବଂ ଅନ୍ୟ ଅଞ୍ଚଳରେ ୪ଟି ସ୍କୁଲ ଖୋଲାଯିବ । ଏହା ବ୍ୟତୀତ ରାଜରକେଲା ଓ କଟକଠାରେ ଗୋଟିଏ ରେଖାଏ 'ସୋର୍ଟ୍‌ସ୍'

୫୮ ଭବତ ପ୍ରସଙ୍ଗ

ହଷ୍ଟେଲ' ନିର୍ମାଣ କରି ସେଠାରେ ଜାତୀୟ ପ୍ରେମାମାନଙ୍କୁ ମଧ୍ୟ ତାଲିମ ଦିଆଯିବ । ଆଡ଼ିୟମ୍ ନଥିବା ଜିଲା ଓ ସବ୍‌ଡ଼ିଭିଜନ ସ୍ତର ମହକୁମା ଗୁଡ଼ିକରେ ଆଡ଼ିୟମ୍ ନିର୍ମାଣ ପାଇଁ ସରକାର ଯେଉଁ ନିର୍ଦ୍ଦେଶ ଦେଇଥିଲେ, ତଦନୁଯାୟୀ ବ୍ୟାପକ ଯୋଜନା ହୋଇଛି ବୋଲି ସେ ସୂଚନା ଦେଇଥିଲେ । ସେ କହିଲେ ଯେ ୧୮ ଲକ୍ଷ ଓ ତତୁର୍ଦ୍ଦ ଲୋକସଂଖ୍ୟା, ୫୦ ହଜାରରୁ ୧ ଲକ୍ଷ ପର୍ଯ୍ୟନ୍ତ ଲୋକସଂଖ୍ୟା ଏବଂ ୫୦ ହଜାରରୁ କମ୍ ଲୋକସଂଖ୍ୟା ବିଶିଷ୍ଟ ସହରାଞ୍ଚଳମାନଙ୍କରେ ବିଭିନ୍ନ ଧରଣର ଆଡ଼ିୟମ୍ ନିର୍ମିତ ହେବ । ରାଜାଚାଣୀ ଲଟେରୀରୁ ବିଭୁକ୍ତଭାବେ ଅର୍ଥକୁ ଜାତୀୟ ପ୍ରସାର ଓ ଆଡ଼ିୟମ୍ ନିର୍ମାଣ ଦିଗରେ ବିନିଯୋଗ କରାଯିବ ବୋଲି ସେ ସୂଚନା ଦେଇଥିଲେ । ଶ୍ରୀ ବିଶ୍ୱାଳ କହିଲେ ଯେ ଜାତୀୟ ସ୍ତରରେ ପ୍ରଧାନ ମନ୍ତ୍ରୀଙ୍କ ଅଧ୍ୟକ୍ଷତାରେ ଗଠିତ ହୋଇଥିବା ସୋର୍ଟ୍‌ସ୍ ଅଧିକାରୀଙ୍କ ଦ୍ୱାରା ଓଡ଼ିଶାରେ ମଧ୍ୟ ମୁଖ୍ୟମନ୍ତ୍ରୀଙ୍କ ଅଧ୍ୟକ୍ଷତାରେ ରାଜ୍ୟସ୍ତରୀୟ ଅଧିକାରୀ ଗଠନ ପାଇଁ ପରିକଳ୍ପନା ରହିଛି ।

ଏହି ସଭାରେ ଏମ୍. ପି. ଶ୍ରୀମତୀ ଜୟନ୍ତୀ ପଟ୍ଟନାୟକ ମୁଖ୍ୟବକ୍ତା ରୂପେ ଯୋଗଦେଇ କହିଲେ ଯେ ଜାତୀୟ ଉନ୍ନତି ଦିଗରେ ସରକାରଙ୍କ ଉଦ୍ୟମ ପ୍ରଶଂସନୀୟ । ଅତୀତରେ କୌଣସି ସରକାର ଏଥିପାଇଁ ଉତ୍ସାହ ପ୍ରକାଶ କରିନଥିଲେ ବୋଲି ଦର୍ଶାଇ ବର୍ତ୍ତମାନ ସରକାର ସ୍ୱତନ୍ତ୍ର ଜାତୀୟ ବିଭାଗ ଖୋଲିବା ଏକ ଉଲ୍ଲେଖନୀୟ ବିଷୟ ବୋଲି ସେ କହିଥିଲେ ।

ସ୍ଥାନୀୟ ବିଧାୟକ ଶ୍ରୀ ମାୟାଧର ସେଠୀ ଓ ପଞ୍ଚାୟତ ସମିତି ଚେୟାରମ୍ୟାନ୍ ଶ୍ରୀ ମହେନ୍ଦ୍ର ଚନ୍ଦ୍ର ବିଶ୍ୱାଳ ଭାଷଣ ଦେଇ ସାନ୍ଦେ-ପୁରରେ ଜାତୀୟ ଉନ୍ନତି ଦିଗରେ ମନ୍ତ୍ରୀଙ୍କ ସାହାଯ୍ୟ ସହାନୁଭୂତି କାମନା କରିଥିଲେ ।

ପୌରସ୍ୱପ୍ନା ପକ୍ଷରୁ ସେବାଦୃଷ୍ଟାନ

ନଗର ଉନ୍ନୟନ ରାଷ୍ଟ୍ରମନ୍ତ୍ରୀ ଶ୍ରୀ ବସନ୍ତ କୁମାର ବିଶ୍ୱାଳ ଗତ ଅପ୍ରେଲ ୨୦ ତାରିଖରେ ଭୁବନେଶ୍ୱର ଶହୀଦ ନଗରଠାରେ ୧୯ଟି ମାଜେଟ୍ ପୁସ୍ତକ ଓ ଲିଙ୍ଗରାଜ ମନ୍ଦିର ନିକଟରେ ଅନ୍ୟ ଏକ ମାଜେଟ୍ ପୁସ୍ତକର ଗିରି ପ୍ରସ୍ତର ଛାପନ କରିଛନ୍ତି । ଏହା ବ୍ୟତୀତ ସେ ପୁରୁଣା ଭୁବନେଶ୍ୱରଠାରେ ସୁଭଦ୍ରା ମହତାବ ବାଳିକା ହାଇସ୍କୁଲ ପ୍ରାଙ୍ଗଣରେ ଏକ ବାକିକା ୟୁ. ପି. ସ୍କୁଲ ନିର୍ମାଣ ପାଇଁ ଶିଳାମ୍ୟାସ କରି ସେଠାରେ ନବ ନିର୍ମିତ ଏକ ବିଜ୍ଞାନାଗାର ଉଦ୍‌ଘାଟନ କରିଛନ୍ତି ।

ତ୍ରିତଳ ବିଶିଷ୍ଟ ଶହୀଦ ନଗର ମାଜେଟ୍ ପାଇଁ ୧୩ ଲକ୍ଷ ୪୦ ହଜାର ଟଙ୍କା ବ୍ୟୟ ଅଟେକର ହୋଇଛି ଏବଂ ପ୍ରଥମ ପର୍ଯ୍ୟାୟରେ ୧୨ଟି ବୋକାଳ ଘର ଓ ୮ଟି ଶୌରୁକ୍ତ ନିର୍ମିତ ହେବ । ଏହା ବ୍ୟତୀତ ୨ ଲକ୍ଷ ୬୦ ହଜାର ଟଙ୍କା ବ୍ୟୟରେ ୧୦ଟି ଛୋଟ ବୋକାଳ ନିର୍ମିତ ହେବ । ସେହିପରି ମନ୍ଦିର ନିକଟ ଦୂରତ ବିଶିଷ୍ଟ ମାଜେଟ୍‌ର ନିର୍ମାଣ ପାଇଁ ପୌର ପରିଷଦ ୩୬ ଲକ୍ଷ ୬୨ ହଜାର



ଟଙ୍କା ମଞ୍ଜୁର କରିଛନ୍ତି । ଏହି ମାକେଟ୍‌ରେ ୩୫ଟି ଉନ୍ନତଧରଣର ଦୋକାନ ସମେତ ୧୦୪ଟି ଦୋକାନ ନିର୍ମିତ ହେବ । ଦୂରକ ବିଶିଷ୍ଟ ଫି. ପି. ସ୍କୁଲର ନିର୍ମାଣ ଦିଗରେ ୩ ଲକ୍ଷ ୩ ହଜାର ୮୦୦ ଟଙ୍କା ବ୍ୟୟ ଅଟକଳ କରାଯାଇଛି । ବିଜ୍ଞାନାଗାରର ନିର୍ମାଣ ବାବଦରେ ୨ ଲକ୍ଷ ୭୦୦ ଟଙ୍କା ବ୍ୟୟ କରାଯାଇଛି । ମାତ୍ର ୮ ମାସ ପୂର୍ବେ ଶ୍ରୀ ବିଶ୍ୱାଳ ଏହାର ଶିଳାମ୍ୟାସ କରିଥିଲେ ।

ଶ୍ରୀ ବିଶ୍ୱାଳ ମୁଖ୍ୟ ଅତିଥି ଭାବେ ଉଦ୍‌ବୋଧନ ଦେଇ କହିଲେ ଯେ ପୌରସଂସ୍ଥା ସବୁ ସହରବାସୀଙ୍କଠାରୁ ବିଭିନ୍ନ ଚିକସ ସଂଗ୍ରହ କରି ସେବାକାରୀ ଅନୁଷ୍ଠାନ ଭାବରେ ଉନ୍ନୟନମୂଳକ ଯୋଜନାମାନ କାର୍ଯ୍ୟକାରୀ କରୁଛନ୍ତି । ସ୍ଥାନୀୟ ପୌରସଂସ୍ଥାର କାର୍ଯ୍ୟାଳୟ ଉନ୍ନେଶନୀୟ ବୋଲି ମତବ୍ୟକ୍ତ କରି ସେ କହିଲେ ଯେ ଏଥିମଧ୍ୟରେ ପୁରୁଣା ଭୁବନେଶ୍ୱରଠାରେ କପିଳେଶ୍ୱର ହାଇସ୍କୁଲ, ବାଳିକା ବିଦ୍ୟାଳୟ, ଉତ୍ତରଶ୍ରୀର, ସ୍କୁଲର ଶୌଭକର୍ମ, ବିଦେଶୀୟ ମାର୍ଗ ନିର୍ମିତ ହୋଇଛି ଏବଂ ମନ୍ଦିର ଚତୁଃପାଶ୍ୱୀ ରାସ୍ତାରେ ଓ ନାକ ନଦୀମାନ ଉନ୍ନତି କରାଯାଇଛି । ରାଜଧାନୀର ଉନ୍ନତି ଦିଗରେ ସରକାର ଅଧିକ ଧ୍ୟାନ ଦେଇଛନ୍ତି ବୋଲି ଯାହା କୁହାଯାଇଛି, ସେ ସଂପର୍କରେ ଉନ୍ନେଶ କରି ଶ୍ରୀ ବିଶ୍ୱାଳ କହିଲେ ଯେ ପୁରୁଣା ଭୁବନେଶ୍ୱରରେ ମଧ୍ୟ ଏକ ଜଳଧାଣ ମଣ୍ଡପ, ଛୋଟ ଷ୍ଟାଡ଼ିୟମ୍, ଟାଉନ୍ ହଲ୍ ଏବଂ ଭୋଗ ମଣ୍ଡପ ନିର୍ମିତ ହେବ । ରାଜଧାନୀ ଓ ପୁରୁଣା ସହରରେ ଆଧୁନିକ ସରକାରୀ ଏବଂ ପ୍ରାଚୀନ ସଂସ୍କୃତିର ବିଚିତ୍ର ସମନ୍ୱୟ ହୋଇଥିବାରୁ ଉଭୟ ସହରର ବିକାଶ ଦିଗରେ ଉଦ୍ୟମ ହେଉଛି ବୋଲି ସୂଚନା ଦେଇ ମନ୍ତ୍ର କହିଲେ ଯେ ଏହାକୁ ଏକ କର୍ପୋରେସନ୍‌ରେ ପରିଣତ କରାଯିବ । ଏଥିପାଇଁ ବିଧାନ ସଭାରେ ବିଲ୍ ଆଗତ ହେବ । ସହରବାସୀଙ୍କ ପାନୀୟ ଜଳ ଯୋଗାଣ ସଂପର୍କରେ ଉନ୍ନେଶ କରି ଶ୍ରୀ ବିଶ୍ୱାଳ କହିଲେ ଯେ ବର୍ତ୍ତମାନ ଦୈନିକ ୧୬ ନିୟୁତ ଗ୍ୟାଲନ୍ ପାଣି ଯୋଗାଇ ଦିଆଯାଇଛି । ଦେଶର ଅନ୍ୟ ସହର ତୁଳନାରେ ଏହା ପ୍ରାୟ ୩ ଗୁଣ ଅଧିକ ବୋଲି ଦର୍ଶାଇ ସେ କହିଲେ ଯେ ଆସନ୍ତା ଡିସେମ୍ବର ସୁଦ୍ଧା ଆଉ ୧୨ ନିୟୁତ ଗ୍ୟାଲନ୍ ପାଣି ଯୋଗାଇ ଦିଆଯିବ । ଭୁବନେଶ୍ୱର ପୌରାଞ୍ଚଳର ଜନସଂଖ୍ୟା ଦ୍ରୁତଗତିରେ ବୃଦ୍ଧି ପାଇଥିବାରୁ ନଗରଠାରେ ଏକ ବୃହତ୍ ଜଳ ଯୋଗାଣ ପ୍ରକଳ୍ପର ନିର୍ମାଣ ପାଇଁ ପରିକଳ୍ପନା ରହିଛି ବୋଲି ସେ ସୂଚନା ଦେଇଥିଲେ ।

ସମ୍ପାନୀୟ ଅତିଥି ଶ୍ରୀ ସତ୍ୟପ୍ରିୟ ମହାନ୍ତି କହିଲେ ଯେ ଲିଙ୍ଗରାଜ ମନ୍ଦିରର ସୁପରିଭାଳନା ପାଇଁ ଏକ ଚିଠା ଆଇନ ପ୍ରସ୍ତୁତ ହେଉଛି । ସହରର ଉପକଣ୍ଠରେ ବିଭିନ୍ନ କଳକାରଖାନା ଗଢ଼ି-ଉଠୁଥିବାରୁ କୁଶଳୀ କାରିଗରଙ୍କ ଗୁହିଦା ପୁରଣ ଲାଗି ଅଧିକ ସଂଖ୍ୟକ ବୈଷୟିକ ଶିକ୍ଷାନୁଷ୍ଠାନ ଛାପନ କରିବା ଉପରେ ସେ ଗୁରୁତ୍ୱ ଆରୋପ କରିଥିଲେ ।

ଏହି ସଭାରେ ବିଧାୟକ ଶ୍ରୀ ସୁରେଶ କୁମାର ରାଉତରାୟ ଓ ଶ୍ରୀ ବିଭୂତି ଭୃଷ୍ଣ ସିଂ ମଦରାଜ ରାଷ୍ଟ୍ରୀୟ ପ୍ରସଙ୍ଗରେ ସରକାରଙ୍କ ସହରାଞ୍ଚଳ ଉନ୍ନୟନ କାର୍ଯ୍ୟକ୍ରମ ଗୁଡ଼ିକର ସାଫଲ୍ୟ ସଂପର୍କରେ ଆଲୋଚନା କରି ସ୍ଥାନୀୟ କେତେକ ଅଭାବ ଅସୁବିଧା ପ୍ରତି ମନ୍ତ୍ରୀଙ୍କ ଦୃଷ୍ଟି ଆକର୍ଷଣ କରିଥିଲେ ।

ଜଳାଭାବ ଅଧିକତରୁ ନଳକୂଅ ପାଣି

ବର୍ତ୍ତମାନ ପାନୀୟ ଜଳରାବ ଥିବା ରାଜ୍ୟର ୭୦ଟି ସହର ଏବଂ ଅଣ-ଚିହ୍ନିତ ଗ୍ରାମମାନଙ୍କରେ ସମୁଦାୟ ୫୨୬ଟି ନଳକୂପ ବସାଇବା ଲାଗି ସରକାର ନିଷ୍ପତ୍ତି କରିଛନ୍ତି । ସହରାଞ୍ଚଳଗୁଡ଼ିକ ପାଇଁ ୧୩୧ଟି ଏବଂ ଅଣ-ଚିହ୍ନିତ ଗ୍ରାମଗୁଡ଼ିକ ପାଇଁ ୩୯୫ଟି ନଳକୂପ ଉଦ୍ଦିଷ୍ଟ । ଏଥିପାଇଁ ସ୍ୱତନ୍ତ୍ର ଭାବରେ ୧ କୋଟି ଟଙ୍କା ମଞ୍ଜୁର କରାଯାଇଛି ଏବଂ ତୁରନ୍ତ ନଳକୂପ ସବୁ ବସାଇବା ଦିଗରେ ଆଗୁଆ ପଦକ୍ଷେପ ନେବାକୁ ଜିଲ୍ଲାପାଳମାନଙ୍କୁ ନିର୍ଦ୍ଦେଶ ଦିଆଯାଇଛି ।

କଟକ ଜିଲ୍ଲାର ୪ଟି ସହରରେ ୭ଟି ଓ ଗ୍ରାମାଞ୍ଚଳରେ ୩୬ଟି, ପୁରୀର ୬ଟି ସହରରେ ୧୩ଟି ଓ ଗ୍ରାମାଞ୍ଚଳରେ ୨୧ଟି, ବାଲେଶ୍ୱରର ୨ଟି ସହରରେ ୪ ଟି ଓ ଗ୍ରାମାଞ୍ଚଳରେ ୧୨ଟି, କେନ୍ଦୁଝରର ୪ଟି ସହରରେ ୭ଟି ଓ ଗ୍ରାମାଞ୍ଚଳରେ ୧୫ଟି, ମୟୂରଭଞ୍ଜର ୪ଟି ସହରରେ ୬ଟି ଓ ଗ୍ରାମାଞ୍ଚଳରେ ୨୮ଟି, ଗଞ୍ଜାମର ୧୭ଟି ସହରରେ ୨୫ଟି ଓ ଗ୍ରାମାଞ୍ଚଳରେ ୩୬ଟି, ସମ୍ବଲପୁରର ୭ଟି ସହରରେ ୧୬ଟି ଓ ଗ୍ରାମାଞ୍ଚଳରେ ୨୧ଟି ନଳକୂପ ବସାଇବାକୁ ସିର ହୋଇଛି । ସେହିପରି ପୁଲବାଣୀର ୨ଟି ସହରରେ ୨ଟି ଓ ଗ୍ରାମାଞ୍ଚଳରେ ୩୬ଟି, ସୁନ୍ଦରଗଡ଼ର ୩ଟି ସହରରେ ୭ଟି ଓ ଗ୍ରାମାଞ୍ଚଳରେ ୮ଟି, କୋରାପଟର ୭ଟି ସହରରେ ୧୬ଟି ଓ ଗ୍ରାମାଞ୍ଚଳରେ ୧୧୦ଟି, ଡେଙ୍କାନାଳର ୩ଟି ସହରରେ ୬ଟି ଓ ଗ୍ରାମାଞ୍ଚଳରେ ୨୧ଟି, କଳାହାଣ୍ଡିର ୪ଟି ସହରରେ ୮ଟି ଓ ଗ୍ରାମାଞ୍ଚଳରେ ୩୦ଟି ଏବଂ ବଲାଙ୍ଗୀର ଜିଲ୍ଲାର ୭ଟି ସହରରେ ୧୪ଟି ଓ ଗ୍ରାମାଞ୍ଚଳରେ ୨୧ଟି ନଳକୂପ ବସାଯିବ ।

ନଳକୂପ ନିର୍ମାଣ ପ୍ରତ୍ୟେକ ଅଣ-ଚିହ୍ନିତ ଗ୍ରାମରେ ଗୋଟିଏ ରେଖାଏଁ ନଳକୂପ ସ୍ଥାପିତ ହେବ । ଏହି ଗ୍ରାମ ଗୁଡ଼ିକରେ ତାରିକା ପ୍ରସ୍ତୁତ କରି ତହାକୁ ଯଥାଶୀଘ୍ର ଜନସାଧ୍ୟ ସଂସ୍ଥାର ସଂପୃକ୍ତ ନିର୍ଦ୍ଦେଶ ଯନ୍ତ୍ରଣା ଯୋଗାଇ ଦେବା ଲାଗି ମଧ୍ୟ ଜିଲ୍ଲାପାଳମାନଙ୍କୁ ପରାମର୍ଶ ଦିଆଯାଇଛି ।

ଶାରୀରିକ ଅକ୍ଷମଙ୍କ ପାଇଁ

ରାଜ୍ୟରେ ଥିବା ଶାରୀରିକ ଅକ୍ଷମ ବ୍ୟକ୍ତିମାନଙ୍କ ମଙ୍ଗଳ ଓ ଅଭିଯାନ ପାଇଁ ରାଜ୍ୟ ଗୋଷ୍ଠୀ ଉନ୍ନୟନ ବିଭାଗ ଦ୍ୱାରା ବିଭିନ୍ନ ଯୋଜନା କାର୍ଯ୍ୟକାରୀ ହେଉଛି । ଶାରୀରିକ ଅକ୍ଷମ ପିଲାମାନଙ୍କୁ ସାଧାରଣ, ବୈଷୟିକ ଓ ଧର୍ମାତ୍ମକ ଶିକ୍ଷା ଦିଆଯାଇଛି । ଏହି ଯୋଜନା ଅନୁଯାୟୀ ଉଭୟ କେନ୍ଦ୍ର ଓ ରାଜ୍ୟ ସରକାର ଶାରୀରିକ ଅକ୍ଷମ ପିଲାମାନଙ୍କୁ ପ୍ରଥମ ଶ୍ରେଣୀ ଠାରୁ ବିଶ୍ୱବିଦ୍ୟାଳୟ ସ୍ତର ପର୍ଯ୍ୟନ୍ତ ବୃଦ୍ଧି ଦେବାର ବ୍ୟବସ୍ଥା କରିଛନ୍ତି । ଚଳିତବର୍ଷ ଏ ବାବଦରେ ୧୨ ଲକ୍ଷ ୨୦ ହଜାର ଟଙ୍କା ଯୋଗାଇ ଦିଆଯାଇଛି ।



ଶାରୀରିକ ଅକ୍ଷମ ଲୋକମାନଙ୍କ ମଙ୍ଗଳ ପାଇଁ କାର୍ଯ୍ୟ କରୁଥିବା ସ୍ୱେଚ୍ଛାସେବୀ ଅନୁଷ୍ଠାନଗୁଡ଼ିକୁ ଉତ୍ସାହିତ କରିବା ନିମନ୍ତେ କେନ୍ଦ୍ର ସମାଜ ମଙ୍ଗଳ ମହୋତ୍ସବ ଓ ରାଜ୍ୟ ସରକାର ସାହାଯ୍ୟ ପ୍ରଦାନ କରୁଛନ୍ତି । ଶାରୀରିକ ଅକ୍ଷମ ଲୋକମାନଙ୍କର ଶାରୀରିକ, ମାନସିକ ଓ ସାମାଜିକ ଉନ୍ନତି ଘଟାଇବା ପାଇଁ ଗୁଣାଚ୍ଚମକ, ଅଧିକ ସାକ୍ଷୀ ଓ ଅତ୍ୟାଧୁନିକ ସରକାର ନିମନ୍ତେ ସ୍ୱେଚ୍ଛାସେବୀ ଅନୁଷ୍ଠାନଗୁଡ଼ିକୁ ୨୦ ହଜାର ଟଙ୍କା ପ୍ରତିସାହାଯ୍ୟ ଦେବା ସଙ୍ଗେ ସଙ୍ଗେ ୨ ଲକ୍ଷ ୭୯ ହଜାର ଟଙ୍କା ଦିଆଯାଇଛି । ଏହା ବ୍ୟତୀତ ଗୋରମୁତ ବୃଷରୋଗୀଙ୍କର ଅଭିଧାନ ପାଇଁ ହିନ୍ଦ ବୃଷ ନିବାରଣ ସଂଘକୁ ମଧ୍ୟ ୪ ଲକ୍ଷ ୯୦ ହଜାର ଟଙ୍କା ଅନୁଦାନ ଦିଆଯାଇଛି ।

ଭୁବନେଶ୍ୱର ବିଜ୍ଞାପିତ ଅକ୍ଷମ ପରିଷଦ ଓ ବୁକ୍ସରେ ଥିବା ଶାରୀରିକ ଅକ୍ଷମଙ୍କ ପାଇଁ 'ଆତ୍ମ ନିଯୁକ୍ତି' ନାମରେ ଏକ ଯୋଜନା ହାତକୁ ନିଆଯାଇଛି । ଏଥିପାଇଁ ଭୁବନେଶ୍ୱର ବୁକ୍ସ ୧ ଲକ୍ଷ ଟଙ୍କା ମଞ୍ଜୁର କରାଯାଇଛି । ଶାରୀରିକ ଅକ୍ଷମ ଲୋକମାନେ ଏ ଯୋଜନା ଅନୁଯାୟୀ ଆତ୍ମନିଯୁକ୍ତି ପାଇଁ ସେମାନଙ୍କ ପ୍ରକଳ୍ପ ଲାଗି ଅଧା ଟଙ୍କା ଯେ କୌଣସି ଜାତୀୟ କରଣ ବ୍ୟାଙ୍କରୁ ଉପପତ୍ରରେ ପାଇବେ ଏବଂ ସରକାର ଅଧାଟଙ୍କା ସର୍ବସ୍ୱିତି ଦେବେ ।

ରାଜ୍ୟ ସରକାର ଓ ପବ୍ଲିକ ଅକ୍ଷରଚେକିଙ୍ଗଗୁଡ଼ିକରେ ତତ୍ତ୍ୱ ଶ୍ରେଣୀଠାରୁ ଦ୍ୱିତୀୟ ଶ୍ରେଣୀ ପର୍ଯ୍ୟନ୍ତ ନିଯୁକ୍ତି କ୍ଷେତ୍ରରେ ଅଧିକାରୀ, ବାଲ ଓ ଶାରୀରିକ ବିକଳାଙ୍ଗମାନଙ୍କ ପାଇଁ ଅଲଗା ଅଲଗା ଭାବେ ଶତକଡ଼ା ଏକଭାଗ ଲେଖାଏଁ ସ୍ଥାନ ସଂରକ୍ଷଣ କରିବା ପାଇଁ ପଦକ୍ଷେପ ନିଆଯାଇଛି ।

ଶାରୀରିକ ଅକ୍ଷମ ଲୋକଙ୍କ ଅଭିଧାନ ନିମନ୍ତେ କେନ୍ଦ୍ର ସରକାର ଆମ ରାଜ୍ୟ ପାଇଁ ଏକ ଧର୍ଯ୍ୟାମୁକ୍ତ ଅଭିଧାନ କେନ୍ଦ୍ର ମଞ୍ଜୁର କରିଛନ୍ତି । ଗୋଷ୍ଠୀ ଉଦ୍ଦୟନ ବିଭାଗର ରାଜ୍ୟ ପ୍ରଶିକ୍ଷଣ ଅନୁଷ୍ଠାନଠାରେ ଏହି କେନ୍ଦ୍ର ଗଠିତ ହେବ । ଏହି କେନ୍ଦ୍ର ରାଜ୍ୟରେ ଥିବା ଶାରୀରିକ ଅକ୍ଷମ ଲୋକମାନଙ୍କୁ ଧର୍ଯ୍ୟାମୁକ୍ତ ତାଲିମ ଓ ପରାମର୍ଶ ଦେଇ ସେମାନଙ୍କର ଆତ୍ମନିଯୁକ୍ତି ପାଇଁ ସୁଯୋଗ ସୃଷ୍ଟି କରିବ ।

ଶାରୀରିକ ବିକଳାଙ୍ଗ ପାଇଁ ପ୍ରତିକ୍ଷେପକ ବ୍ୟବସ୍ଥା ସ୍ୱରୂପ ଏକ ଅଭିଧାନୀ ପ୍ରକଳ୍ପ କରାଯାଇଛି । ଏହି ପ୍ରକଳ୍ପ 'ନିଯୋଗ' ସ୍ୱେଚ୍ଛାସେବୀ ଅନୁଷ୍ଠାନ ଦ୍ୱାରା ବାଲିଅନ୍ତା ଓ ବାଲିପାଟଣା କେନ୍ଦ୍ରଗୁଡ଼ିରେ କାର୍ଯ୍ୟ କରିବାର ଶିଳ ହୋଇଛି । ଏହି ପ୍ରକଳ୍ପର ମୁଖ୍ୟ କାର୍ଯ୍ୟକ୍ରମ ଭୁବନେଶ୍ୱର ମୁଖ୍ୟ ବିକଳାଙ୍ଗ-ନିଧୀରେ ଶୋଭାପାଇଛି । ଏହି ପ୍ରକଳ୍ପ ପାଇଁ କେନ୍ଦ୍ର ସମାଜ ମଙ୍ଗଳ ମହୋତ୍ସବ ୧୦ ଲକ୍ଷ ଟଙ୍କା ମଞ୍ଜୁର କରିଛନ୍ତି ।

ପୁରୀ ସହରର ବାରଦୁର ବୃଷରୋଗୀଙ୍କର ଅଭିଧାନ ନିମନ୍ତେ ହିନ୍ଦ ବୃଷ ନିବାରଣ ସଂଘକୁ କେନ୍ଦ୍ର ସରକାର ୯ ଲକ୍ଷ ୯୦ ହଜାର ଟଙ୍କା ମଞ୍ଜୁର କରିଛନ୍ତି ।

ବର୍ତ୍ତମାନ ରାଜ୍ୟରେ ଥିବା ୧ ଲକ୍ଷ ୧ ହଜାର ୧୩୦୦ରୁ ଶାରୀରିକ ଅକ୍ଷମ ଲୋକଙ୍କୁ ଉଦ୍ଧାର ଦେବା ନିମନ୍ତେ ଆଗୋଟି ୧୮ ଲକ୍ଷ ୮୦ ହଜାର ଟଙ୍କା ବିଭିନ୍ନ ସର୍ବସ୍ୱିତିକରକୁ ଦିଆଯାଇଛି ।

୨୦-ଭବତ ପ୍ରସନ୍ନ

ରାଜ୍ୟରେ କଳତତ୍ତ୍ୱ ପ୍ରତିଷ୍ଠା

ଏକ ମନୋହର ପରିବେଶ ମଧ୍ୟରେ ଏବଂ ବିପୁଳ ଉତ୍ସାହ ଉଦ୍ଦୀପନା ସହିତ କଳା କଳ୍ପନା ରାଜ୍ୟ ମାନ୍ୟତା ଠାରେ ଏକ କଳତତ୍ତ୍ୱ ପ୍ରକଳ୍ପର ଭିତ୍ତି ପ୍ରସ୍ତର ପୂର୍ଣ୍ଣ ରାଷ୍ଟ୍ରମନ୍ତ୍ରୀ ଶ୍ରୀ ବସନ୍ତ କୁମାର ବିଶ୍ୱାଳଙ୍କ ଦ୍ୱାରା ସ୍ଥାପିତ ହୋଇଯାଇଛି ।

୧ କୋଟି ୧୯ ଲକ୍ଷ ଟଙ୍କା ବ୍ୟୟରେ ନିର୍ମିତ ହେବାକୁ ଯାଉଥିବା ଏହି ପ୍ରକଳ୍ପରେ ରାଜ୍ୟ ସରକାର ୨୪ ଲକ୍ଷ ଟଙ୍କା ବିନିଯୋଗ କରିବେ ଏବଂ ସର୍ବସ୍ୱିତି ଆକାରରେ ୧୪ ଲକ୍ଷ ୫୦ ହଜାର ଟଙ୍କା ସାହାଯ୍ୟ ଦେବେ । ଏଥିପାଇଁ ରାଜ୍ୟ ଓ ଓଡ଼ିଶା ରାଜ୍ୟ ଅର୍ଥ ଲଗାଣ ନିଗମ ୮୦ ଲକ୍ଷ ଟଙ୍କା ଗଣ ମଞ୍ଜୁର କରି ସାରିଲେଣି । ପ୍ରାୟ ୧୧ କୋଟି ଟଙ୍କା ବ୍ୟୟରେ ନିକଟବର୍ତ୍ତୀ ନାଉସିରା ଠାରେ ପ୍ରତିଷ୍ଠିତ ହେଉଥିବା ସାରଳା ସୂତାକଳରୁ ଉତ୍ପାଦିତ ସୂତା ଏ କଳତତ୍ତ୍ୱ ପ୍ରକଳ୍ପରେ ବ୍ୟବହୃତ ହେବ । ଏହି କାରଖାନାର ନିର୍ମାଣ ଦାୟିତ୍ୱ ରାଜ୍ୟ ଉଦ୍ଭିତ୍ତ ଉଦ୍ଦୟନ ସଂସ୍ଥା ବହନ କରିଛନ୍ତି ।

ଏ ଉପଲକ୍ଷେ ଆୟୋଜିତ ଏକ ବିରାଟ ସାଧାରଣ ସଭାରେ ରାଷ୍ଟ୍ରମନ୍ତ୍ରୀ କହିଲେ ଯେ ୧୫୦ ତତ୍ତ୍ୱ ବିଶିଷ୍ଟ ଏହି ପ୍ରକଳ୍ପ ପୂର୍ଣ୍ଣ ହେଲେ ବାର୍ଷିକ ୧ କୋଟି ୭୭ ଲକ୍ଷ ଟଙ୍କା ମୂଲ୍ୟର ଯୋଡ଼ି, ଶାଢ଼ୀ, ଗାମୁଛା, ଲୁଗା, ଚଦର ଏବଂ କନା ଉତ୍ପାଦିତ ହେବ । ଓଡ଼ିଶାର କର୍ମକ୍ଷମ ଲୋକମାନଙ୍କ ମଧ୍ୟରୁ ମାତ୍ର ଶତକଡ଼ା ୨ ଭାଗ ଲୋକ ଶିଳ କ୍ଷେତ୍ରରେ ନିଯୁକ୍ତି ପାଇପାରିଛନ୍ତି । ଏହି ଦୃଷ୍ଟିରୁ ରାଜ୍ୟ ସରକାର ଶିଳ ପ୍ରସାରକ ଦୁରାନ୍ୱିତ କରିବାକୁ ଏକ କାର୍ଯ୍ୟକ୍ରମ ହାତକୁ ନେଇଛନ୍ତି ଏବଂ ଏହା ସଫଳତାର ସହିତ କାର୍ଯ୍ୟକାରୀ ହୋଇଆସୁଛି । ଘରୋର ଉଦ୍ୟମରେ ଉତ୍ପାଦନ ନିକଟରେ ଗୋଟିଏ ଗୃହକ୍ରୋମ୍ କାରଖାନା ପ୍ରତିଷ୍ଠିତ ହୋଇ ସାରିଛି । ଅନ୍ୟ ଏକ ଗୃହକ୍ରୋମ୍ କାରଖାନା ଓ. ଏମ୍. ସି. ଦ୍ୱାରା କେନ୍ଦ୍ରରେ ବାମନିପାଲଠାରେ ପ୍ରତିଷ୍ଠିତ ହେଉଛି ଏବଂ କୌଦାଳଠାରେ ଅନ୍ୟ ଏକ ଗୃହ କ୍ରୋମ୍ କାରଖାନାର ଭିତ୍ତିପ୍ରସ୍ତର କେନ୍ଦ୍ର ମନ୍ତ୍ରୀଙ୍କ ଦ୍ୱାରା ସ୍ଥାପିତ ହେଉଛି । ଶିଳ ସଂପଦ ପରିପୂର୍ଣ୍ଣ ଓଡ଼ିଶାରେ ଦେଶର ଶତକଡ଼ା ପ୍ରାୟ ୯୨ ଭାଗ କ୍ରୋମାଭର୍ ଗଠିତ ଥିବା ବେଳେ ସମସ୍ତ କ୍ରୋମ୍ ପଥର ବିଦେଶକୁ ରିପୋର୍ଟ ନକରି, ତାକୁ ଶିଳକ୍ରୋମ୍ ପଦାର୍ଥ ରୂପେ ଅଧିକ ମୂଲ୍ୟରେ ବିଦେଶକୁ ରିପୋର୍ଟ କରାଯାଇଛି । ପ୍ରାୟ ୪୫ କୋଟି ଟଙ୍କାରେ ସ୍ଥାପିତ ଗୃହକ୍ରୋମ୍ କାରଖାନାକୁ ବାର୍ଷିକ ଉତ୍ପାଦନ ମୂଲ୍ୟ ୨୦ କୋଟି ଟଙ୍କା ହେବ ।

ଏହା ପୂର୍ବରୁ ଶ୍ରୀ ବିଶ୍ୱାଳ ରାଜ୍ୟ କଳୋତ୍ତର ପରିରାମନା କମିଟି ବୈଠକରେ ଯୋଗ ଦେଇଥିଲେ ଏବଂ ରାଜ୍ୟମାନ୍ୟତାରେ ସାରଳା ଗ୍ରାମପଞ୍ଚାୟତ ଗୃହ ଓ କୃତ୍ତ୍ୱ ବୁକ୍ସର ପଲ୍ଲୀବନ୍ଧ କେନ୍ଦ୍ର ଗୃହର ମଧ୍ୟ ଭିତ୍ତିପ୍ରସ୍ତର ସ୍ଥାପନ କରିଥିଲେ । ରାଜ୍ୟମାନ୍ୟତାରେ ରାଜ୍ୟ ହସ୍ତତତ୍ତ୍ୱ ବସ୍ତ୍ରର ଏକ ବିକ୍ରୟ କେନ୍ଦ୍ର ମଧ୍ୟ ଶ୍ରୀ ବିଶ୍ୱାଳ ଉଦ୍ଦୀପନ କରିଥିଲେ ।



ବିଂଶସୂତ୍ରୀ ସମୀକ୍ଷା

ବିକାଶ ପାଇଁ ପରିବହନ ବ୍ୟବସ୍ଥା

ରାଜ୍ୟର ଭୂଗର୍ଭିତ ଅର୍ଥନୈତିକ ଅଗ୍ରଗତି ନିମନ୍ତେ ସୁଦୃଢ଼ ପରିବହନ ବ୍ୟବସ୍ଥା ଏକାନ୍ତ ଆବଶ୍ୟକତାବୋଧି ରାଜସ୍ୱ ଓ ପରିବହନ ମନ୍ତ୍ରୀ ଶ୍ରୀ ବାସୁଦେବ ମହାପାତ୍ର କହିଛନ୍ତି ।

ତାଳଚେରଠାରେ ରାଜ୍ୟ ସଡ଼କ ପରିବହନ ନିଗମ ପକ୍ଷରୁ ନିର୍ମିତ ଏକ ବସ୍ଷାଞ୍ଚ ଉଦ୍ଘାଟନକରି ଶ୍ରୀ ମହାପାତ୍ର କହିଲେ ଯେ ପ୍ରାକୃତିକ ସଂପଦ ଭରା ଓଡ଼ିଶାର ସାମୂହିକ ବିକାଶ କ୍ଷେତ୍ରରେ ପରିବହନର ଗୁରୁତ୍ୱପୂର୍ଣ୍ଣ ବ୍ୟବସ୍ଥା ରହିଛି । ତେଣୁ, ରାଜ୍ୟ ସରକାର ସମଗ୍ର ପରିବହନ ବ୍ୟବସ୍ଥାକୁ ସୁଦୃଢ଼ ଓ ସମନ୍ୱିତ କରିବାକୁ ବିଭିନ୍ନ ପଦକ୍ଷେପ ନେଉଛନ୍ତି । ଆଧୁନିକ ପ୍ରଗତି ପରିପ୍ରେକ୍ଷାରେ ଜନସାଧାରଣ ପରିବହନ କ୍ଷେତ୍ରରେ ଅଧିକ ପୁଞ୍ଜିବଳ ଆଣାକରୁଥିବାରୁ ଓ ଦୈନିକ ଜୀବନଯାତ୍ରାପାଇଁ ଏହାଉପରେ ଅଧିକରୁ ଅଧିକ ନିର୍ଭରଶୀଳ ହେଉଥିବାରୁ ସେମାନଙ୍କ ସୁବିଧା ମେଚାଇବାପାଇଁ ଆଦାତତଃ ରାଜ୍ୟର ୬ଟି ଜିଲ୍ଲାରେ ବ୍ୟାନର ପିମ୍ ଲଢ଼ି କରାଯାଇଛି । ଏହାବ୍ୟତୀତ ଓଡ଼ିଶା ରାଜ୍ୟ ସଡ଼କ ପରିବହନ ନିଗମ ଓ ଓଡ଼ିଶା ସଡ଼କ ପରିବହନ କଂପାନୀ ମଧ୍ୟରେ ଅଧିକ ସମନ୍ୱୟ ଅଣାଯାଇଛି । ଫଳରେ ପରିବହନ କ୍ଷେତ୍ରରେ ଅସଥା ପ୍ରତିଯୋଗିତା ରୋକାଯାଇ ଯାତ୍ରୀମାନଙ୍କ ସୁଖସୁବିଧା ପ୍ରତି ବୃଦ୍ଧି ଦିଆଯିବା ସଂଗେ ସଂଗେ ରାଜ୍ୟର ଆୟ ମଧ୍ୟ ବୃଦ୍ଧି କରାଯାଇ ପାରିବ । ତେଣୁ, ବ୍ୟାନର ପିମ୍ କୁ ସମର୍ଥନ କରିବାକୁ ଶ୍ରୀ ମହାପାତ୍ର ଜନସାଧାରଣଙ୍କ ସହଯୋଗ କାମନା କରିଥିଲେ । ଭାରତର ଶିକ୍ଷା ମାନଚିତ୍ରରେ ବିଶିଷ୍ଟ ସ୍ଥାନ ଅଧିକାର କରିଥିବା ଏହି ତାଳଚେର ଅଂଚଳର ଉଚ୍ଚତମ ସ୍ତରରେ ପରିବହନର ଭୂମିକା ଗୁରୁତ୍ୱପୂର୍ଣ୍ଣ ଏବଂ ସେଥିପାଇଁ ଏଠାର ବିଭିନ୍ନ ସ୍ଥାନକୁ ଅଧିକ ବସ୍ ଚଳାଚଳର ବ୍ୟବସ୍ଥା କରାଯାଇଛି । ଉଦ୍ଘାଟିତ ହୋଇଥିବା ବସ୍ଷାଞ୍ଚ ଓ ଯାତ୍ରୀ ବିଶ୍ରାମାଗାର ଜନସାଧାରଣଙ୍କ ପାଇଁ ବିଶେଷ ଉପଯୋଗୀହେବ ବୋଲି ସେ ଆଶା ପ୍ରକାଶ କରିଥିଲେ ।

ପରିବହନ ନିଗମର ଚେୟାରମ୍ୟାନ୍ ଶ୍ରୀ ରସାନ୍ଦ ସାହୁ ଏହି ଉତ୍ସବରେ ଅଧ୍ୟକ୍ଷତାକରି ରାଜ୍ୟ ମୁଖ୍ୟମନ୍ତ୍ରୀ ଶ୍ରୀ ପଟ୍ଟନାୟକ ପରିବହନ ବ୍ୟବସ୍ଥାର ସାମୂହିକ ଭରତ ଓ ସଂପ୍ରସାରଣପାଇଁ ଏହି ନିଗମକୁ ୨କୋଟି ୫୦ଲକ୍ଷ ଟଙ୍କା ମଂଜୁର କରିଥିବା ଦର୍ଶାଇଥିଲେ । ଉଚ୍ଚମଧ୍ୟରେ ପରିବହନ ନିଗମପାଇଁ ନିଆଯାଉଥିବା ବିଭିନ୍ନ ପଦକ୍ଷେପ ସଂପର୍କରେ ସେ ସୂଚନା ଦେଇଥିଲେ । ଉତ୍ସବରେ ପ୍ରାରମ୍ଭିକ ରାଷ୍ଟ୍ରଶୀଳ ପାଇଲହୁଡ଼ା ବିଧାୟକ ଶ୍ରୀ ବିରୁଧେନ୍ଦ୍ର ପ୍ରତାପ ଦାସ ତାଳଚେର ସହରର ରାଣୀପାଳ, ସୌଭାଗ୍ୟ ସାଗରର ପୁନରୁଦ୍ଧାର ସମାପ୍ତ ସହରର ଅଭିବୃଦ୍ଧିପାଇଁ ରାଜ୍ୟ ସରକାରଙ୍କ ଦୃଢ଼ ଆକର୍ଷଣ କରିଥିଲେ ।

ଶତ ମଇ ୮ ତାରିଖ ଦିନ ସମଲପୁର ଜିଲ୍ଲା କଲେକ୍ଟରେଟ୍ ସମ୍ମିଳନୀ ଗୃହରେ ଅନୁଷ୍ଠିତ ଏହି ଜିଲ୍ଲାର ବିଂଶ ସୂତ୍ରୀ କାର୍ଯ୍ୟକ୍ରମ ସମୀକ୍ଷା ବୈଠକରେ ଅଧ୍ୟକ୍ଷତାକରି ଶ୍ରୀ ମହାପାତ୍ର କହିଲେ ଯେ ଏହି କାର୍ଯ୍ୟକ୍ରମକୁ ସମର୍ଥନ ରୂପାୟନ କରିବାରେ ସଂପୃକ୍ତ ଅଫିସରମାନେ ସତର୍କ ପ୍ରହରୀଭାବେ କାର୍ଯ୍ୟ କରିବା ଉଚିତ । ରାଜ୍ୟର ବିକାଶପାଇଁ ୨୦-ଦମ୍ଭା କାର୍ଯ୍ୟକ୍ରମ ଅତ୍ୟନ୍ତ ଗୁରୁତ୍ୱପୂର୍ଣ୍ଣ ହୋଇଥିବାରୁ ଏଥିପାଇଁ ଧାର୍ଯ୍ୟହୋଇଥିବା ଲକ୍ଷ୍ୟ ସମ୍ପର୍କରେ ସହିତ ହାସଲ କରିବା ନିମନ୍ତେ ରାଜ୍ୟ ସରକାର ଦୃଢ଼ ସଂକଳ୍ପ ।

ଏହି ସମୀକ୍ଷାରୁ ପ୍ରକାଶ ଯେ ଜିଲ୍ଲାରେ ୧୯୮୧ ମସିହାସୁଦ୍ଧା ମୋଟ୍ ଜଳସେଚିତ ଜମିର ପରିମାଣ ୮୧,୩୭,୮୦୩ ଏକର ଥିବାବଳେ ୧୯୮୩ ମସିହା ଶେଷସୁଦ୍ଧା ଅଧିକ ୬୪,୦୬୩ଏକର ଜମିକୁ ଜଳସେଚନର ସୁବିଧା ସଂପ୍ରସାରିତ କରାଯାଇଛି । ଏଥିମଧ୍ୟରୁ ବୃହତ୍, ମଧ୍ୟମ ଓ କ୍ଷୁଦ୍ର ଜଳସେଚନ, ଉଠା-ଜଳସେଚନ, ସେଚକୂପ ଓ ପୁଞ୍ଜିଶା ମାଧ୍ୟମରେ ଯଥାକ୍ରମେ ୫୧୧୮ ଏକର ୨୪,୦୦୫ ଏକର ୫ ହଜାର ଏକର, ୧୭,୬୨୦ ଏକର ଏବଂ ୬୨୦ ଏକର ଜମି ଜଳସେଚିତ ହୋଇପାରିଛି । ଏହା ପ୍ରମାଣେ ଜିଲ୍ଲାର ଜଳସେଚିତ ଜମିର ପରିମାଣ ଶତକଡ଼ା ୧୭.୪୨ଭାଗରୁ ୨୧ ଭାଗକୁ ବୃଦ୍ଧି ପାଇଛି । କାଚାୟ ଶ୍ରମ ନିୟୁତ୍ତି କାର୍ଯ୍ୟକ୍ରମ ଅନୁଯାୟୀ ୬,୧୫,୦୦୦ ଶ୍ରମ ଦିବସ ସୃଷ୍ଟି କରାଯାଇ ଗାଁ ଗହଳିର ଶ୍ରମଜୀବୀମାନଙ୍କୁ ସାହାଯ୍ୟ କରାଯାଇଛି । ସମନ୍ୱିତ ଗ୍ରାମ ଉନ୍ନୟନ କାର୍ଯ୍ୟକ୍ରମରେ ବୃଦ୍ଧି, କ୍ଷୁଦ୍ର ଜଳସେଚନ, ପଶୁପାଳନ, ମାଛଖିଆ, ହସ୍ତଶିଳ୍ପ ଆଦି ଧଂଦା ଦ୍ୱାରା ଜିଲ୍ଲାର ୧୫୦୫୧ ଜଣ ଲୋକଙ୍କୁ ୨୫୭ଲକ୍ଷ ଟଙ୍କା ଲାଭ ଆକାରରେ ଓ ୬୮ଲକ୍ଷ ଟଙ୍କା ଅନୁଦାନ ଆକାରରେ ଯୋଗାଇ ଦିଆଯାଇଛି । ସେହିପରି ଇ. ଆର. ଆର. ପି. ଯୋଜନା ଅନୁସାରେ ଜିଲ୍ଲାର ମୋଟ୍ ୬,୩୩୨୫୫ ଲୋକଙ୍କୁ ବିଭିନ୍ନ ଧଂଦା ମାଧ୍ୟମରେ ଅଭିଆନ କରାଯାଇଛି ।

୮,୯୩୩ ଜଣ କ୍ଷୁଦ୍ର ଓ ନାମମାତ୍ର ଗର୍ଭିଣୀ ପ୍ରଧାନମନ୍ତ୍ରୀଙ୍କ ସୂଚକ କାର୍ଯ୍ୟକ୍ରମ ଅନୁଯାୟୀ ୪୨ଲକ୍ଷ ଟଙ୍କାର ସାହାଯ୍ୟ ମିଳିକିଛି, ପକ୍ଷୀଖରା, କୃଷକମାନ ଓ ଉଠା ଜଳସେଚନ ନିମନ୍ତେ ଯୋଗାଇ ଦିଆଯାଇଛି । ଏହାଛଡ଼ା ମାର୍ଚ୍ଚ ୧୯୮୪ ସୁଦ୍ଧା ୨,୭୧୧ଜଣ ଗୋଟି ଶ୍ରମିକଙ୍କୁ ଚିହ୍ନିତ କରାଯାଇ ତନ୍ମଧ୍ୟରୁ ୧,୯୪୫ ଜଣଙ୍କୁ ଅଭିଆନ କରାଯାଇଛି । ଜିଲ୍ଲାରେ ପାନୀୟ ଜଳର ଅଭାବ ଦୂରକରିବାପାଇଁ ଏକ ସୁତରା କାର୍ଯ୍ୟକ୍ରମ ହାତକୁ ନିଆଯାଇଛି । ୧,୧୦୮ଟି ଜଳକୂଞ୍ଚ ଗ୍ରାମ ମଧ୍ୟରୁ ଏଯାବତ୍ ୬୫୬ଟି ଗ୍ରାମରେ ନିର୍ମାଣ ବସାଯାଇଛି । ଅବଶିଷ୍ଟ ଗ୍ରାମମାନଙ୍କରେ ତୁରନ୍ତ ନିର୍ମାଣ ବସାଯାଇବା ନିମନ୍ତେ କାର୍ଯ୍ୟକ୍ରମ ହାତକୁ ନିଆଯାଇଛି । ୧୯୮୪ ଶେଷ ସୁଦ୍ଧା ଜିଲ୍ଲାର ୩୬୦୦ ବାସସ୍ଥାନ ଲୋକଙ୍କ ମଧ୍ୟରୁ ମୋଟ ୩,୩୮୨ ଜଣଙ୍କୁ ଉନ୍ନତ ଯୋଗାଇ ଦିଆଯାଇଛି ଏବଂ ୪,୫୬୦ ଏକର ଜମି ଭୂମିହୀନ ଲୋକମାନଙ୍କ ମଧ୍ୟରେ ବଂଟାଯାଇଛି । ମରୁଡ଼ି ପ୍ରପାତ୍ତିତ ଅଂଚଳରେ ବିଭିନ୍ନ କାର୍ଯ୍ୟକ୍ରମ ହାତକୁ ନେବାପାଇଁ ୪୩ ଲକ୍ଷ ଟଙ୍କା ଖର୍ଚ୍ଚ ହୋଇଥିବା ମଧ୍ୟ ସମୀକ୍ଷାରୁ ପ୍ରକାଶ ।



ଜଗନ୍ନାଥଙ୍କ ବିଗ୍ରହ ତିନିଅକ୍ଷରର ସମାହାର 'ଓ' ର ରୂପାନ୍ତର ବୋଲି ଅନେକ କହିଥାନ୍ତି । ଆଲୋକନାଶୁର କନି-ହାମ୍ବ ମତରେ ଜଗନ୍ନାଥ ହେଉଛନ୍ତି ବୌଦ୍ଧ ତ୍ରିରତ୍ନ ସଂକେତର ଅଭିବ୍ୟକ୍ତି ମାତ୍ର । ସାକ୍ଷି ସ୍ତୁପର ତୋରଣ ରୂପରେ ସେହି ବୌଦ୍ଧ ତ୍ରିରତ୍ନ ମୂର୍ତ୍ତି ସ୍ଥାପନ କରାଯାଇଥିବା ଦେଖାଯାଏ ଏବଂ କନି-ହାମ୍ବ ସ୍ମରଣିତ "ଭିଲସା ଟୋପସ୍" ପୁସ୍ତକରେ କେତେକ ପୂର୍ଣ୍ଣ ଦର୍ଶାଇ ସେହି ଅଭିମତକୁ ସମର୍ଥନ କରିଅଛନ୍ତି ତାଙ୍କର ମତରେ ଜଗନ୍ନାଥଙ୍କ ପୂଜା ହେଉଛି ବୁଦ୍ଧ, ଧର୍ମ ଏବଂ ସଂସାର ଏହି ତ୍ରିରତ୍ନର ଉପାସନା ବ୍ୟତୀତ ଅନ୍ୟକିଛି ନୁହେଁ । ତ୍ରିକଟର ମହତାବ କନି-ହାମ୍ବଙ୍କ ଯୁକ୍ତି ଗ୍ରହଣ କରି ଜଗନ୍ନାଥଙ୍କ ବିଗ୍ରହ ଏବଂ ବୌଦ୍ଧ ତ୍ରିରତ୍ନ ସଂକେତ ମଧ୍ୟରେ ବିଶେଷ ସାମଞ୍ଜସ୍ୟ ଥିବାର ଯୁକ୍ତି ଦର୍ଶାଇ ଅଛନ୍ତି । କଲିକତା ବିଶ୍ୱବିଦ୍ୟାଳୟର ଆଶୁତୋଷ ମ୍ୟୁଜିୟମରେ ସଂରକ୍ଷିତ ଏକ ତ୍ରିରତ୍ନ ବିଗ୍ରହର ପ୍ରାଚୀନତା ପ୍ରତିପାଦନ କରି ତ୍ରିକଟର ମହତାବ ତାହା ସଦୃଶ ମୂର୍ତ୍ତିର ପରବର୍ତ୍ତୀ ବିକାଶ

ଅଭ୍ୟନ୍ତରରେ ବୁଦ୍ଧ କିମ୍ବା କୋଣାର୍କ ପ୍ରଖ୍ୟାତ ଅର୍ଦ୍ଧଚକ୍ର ଶରୀର ଧାତୁ ସଂରକ୍ଷଣ କରି ତାହାର ଅର୍ଦ୍ଧ ନା କରାଯାଇଥାଏ । ସେହିପରି ହସ୍ତପଦ ବିହୀନ ଜଗନ୍ନାଥଙ୍କ ବିଗ୍ରହ ମଧ୍ୟରେ 'ବୁଦ୍ଧ' ରୂପେ ଏକ ଅଜ୍ଞାତ ଅବଶେଷ ସ୍ଥାପନ କରାଯାଇ ପୂଜା କରାଯାଇଅଛି । ସେହି ଅବଶେଷ ବା ଧାତୁକୁ ଅନେକେ "ବିଷ୍ଣୁ ପଞ୍ଜର" ବୋଲି ପ୍ରକାଶ କରିଥାନ୍ତି । ଜଗନ୍ନାଥ ସଂପର୍କୀୟ କେତେକ ଗ୍ରନ୍ଥରେ ଉଲ୍ଲେଖ ମିଳେ ଯେ ଶ୍ରୀକୃଷ୍ଣଙ୍କ ମର ଶରୀର ଦାହ କରିବା ପରେ ତାଙ୍କର ଦେହାବଶେଷ ଓ ଦରପୋଡ଼ା ନିମକାଶ ସମୁଦ୍ରରେ ଭାସିଥାଏ ପୁରୀ ଉପକୂଳରେ ପହଞ୍ଚି ଥିଲା ଏବଂ ରାଜା ଇନ୍ଦ୍ରଦ୍ୟୁମ୍ନ ତାହା ଉଦ୍ଧାର କରି ତହିଁକୁ ସାତୁ ବୁଦ୍ଧଙ୍କ ପ୍ରତିମା ନିର୍ମାଣ କରିଥିଲେ ଓ ଦାରୁ ସହିତ ଗାଦି ଆସିଥିବା ବିଷ୍ଣୁ ପଞ୍ଜରକୁ ପ୍ରତିମାଙ୍କ ନାଭିମଞ୍ଚଳରେ ସଂରକ୍ଷଣ କରି ମହିରରେ ପ୍ରତିଷ୍ଠା କରାଇଥିଲେ । ହାନିରତ୍ନ ତାଙ୍କର "ହିନ୍ଦୋସ୍ତାନ" ପୁସ୍ତକରେ ଏହି ଅଭିମତର ବିଶେଷ ବିବରଣୀ ପ୍ରଦାନ କରି ଅଛନ୍ତି । ତାହାର କଥାବସ୍ତୁ ସେ "ନାରଦ ସଂବାଦ" ନାମକ ଏକ ଗ୍ରନ୍ଥରୁ ସଂଗ୍ରହ କରିଥିବା ସୂଚନା ଦେଇ ଅଛନ୍ତି ।

ଜଗନ୍ନାଥ ବିଗ୍ରହ

ତ୍ରିକଟର କବୀର କୁମାର ସାହୁ

ରୂପେ ଜଗନ୍ନାଥଙ୍କ ବିଗ୍ରହ ଗଢ଼ା ହୋଇଥିବା ଅଭିମତର ସୂଚନା ଦେଇଅଛନ୍ତି । ସାକ୍ଷି ଓ ବରହୁଡ଼ ସ୍ତୁପରେ ତ୍ରିରତ୍ନ ସଂକେତର ତିନୋଟିକରି ବିଗ୍ରହ ସଂସ୍ଥାପିତ ହୋଇଥିବା ଦେଖାଯାଏ । ଏବଂ ସେହି ପରଂପରା ରକ୍ଷାକରି ଜଗନ୍ନାଥ, ବଳଭଦ୍ର ଓ ସୁଭଦ୍ରାଙ୍କ ତିନି ପ୍ରତିମା ପ୍ରତିଷ୍ଠା କରାଯାଇଥିବା ଯୁକ୍ତି କରାଯାଏ । ସତ୍ୟକଟି ତ୍ରିରତ୍ନ ସଂକେତ ବୁଦ୍ଧ, ଧର୍ମ ଓ ସଂସାର ତ୍ରିସରଣର ସମାବେଶ ରୂପେ ପରିଚିତ ହୋଇଥିବା ଦୃଷ୍ଟିରୁ ତାହା ତିନିଅକ୍ଷର ସ୍ଥାପନ କରାଯିବାରେ ତ୍ରିସରଣର ତିନିଅକ୍ଷର ଅଭିବ୍ୟକ୍ତି ସଂପାଦନ କରାଯାଇଅଛି ।

ଏଠାରେ ଉଲ୍ଲେଖଯୋଗ୍ୟ ଏହି ଯେ ମନମୋହନ ଗାଙ୍ଗୁଲି ପ୍ରମୁଖ ପଣ୍ଡିତ ବୌଦ୍ଧ ତ୍ରିରତ୍ନ ସଂକେତକୁ ବୈଦିକ "ଓଁ" ଅକ୍ଷରର ଏକ ପରିପ୍ରକାଶ ବୋଲି ମତ ପ୍ରଦାନ କରନ୍ତି, ତାହା ଯଦି ନିର୍ଭର ସତ୍ୟ ବୋଲି ବିବେଚନା କରାଯାଏ ତେବେ ଜଗନ୍ନାଥଙ୍କ ବିଗ୍ରହ ମୂଳତଃ 'ଓଁ' ଅକ୍ଷରରୁ ରୂପ ଲାଭ କରିଥିବା ଯୁକ୍ତି ଗ୍ରହଣୀୟ ହେବ । ମାତ୍ର ମନମୋହନ ଗାଙ୍ଗୁଲି ତଥା କନି-ହାମ୍ବଙ୍କ ଯୁକ୍ତିମାନ ବହୁ ପରିମାଣରେ ଅନୁମାନ ଓ ଆମ୍ଭ ଦୁଇ ଦ୍ୱାରା ଅନୁରକ୍ଷିତ ହୋଇଥିବା କେତେକ ବିଶେଷଜ୍ଞଙ୍କ ମତ ।

ପୂର୍ଣ୍ଣ କର୍ଣ୍ଣେରୁ ସାଇକ୍ସ୍ କମି, ଜଗନ୍ନାଥଙ୍କ ବିଗ୍ରହ ଏକ କ୍ଷୁଦ୍ର ବୌଦ୍ଧ ଚୈତ୍ୟ ମାତ୍ର । ୧୯୯୧ ବିତ୍ୟ ବା ତ୍ରିପୁର

ହାନିରତ୍ନଙ୍କ ଗ୍ରନ୍ଥ ୧୮୨୦ ସାଲରେ ପ୍ରକାଶିତ ଏବଂ "ନାରଦ ସଂବାଦ" ବଙ୍ଗଳା ଭାଷାରେ ରଚିତ ପୁସ୍ତକ—ସେହି ପୁସ୍ତକ ବର୍ତ୍ତମାନ ଦୁସ୍ଥାପ୍ୟ ।

ରାଜେନ୍ଦ୍ରଲାଲ ମିତ୍ରଙ୍କ ମତରେ ଜଗନ୍ନାଥ ସାହିତ୍ୟରେ ପ୍ରଖ୍ୟାତ "ବିଷ୍ଣୁ ପଞ୍ଜର" ବୁଦ୍ଧଙ୍କର ଦନ୍ତଧାତୁ ଭିନ୍ନ ଅନ୍ୟ କିଛି ନୁହେଁ । "ଦାଠା ଧାତୁବଂଶ" ଗ୍ରନ୍ଥରେ ବୁଦ୍ଧଙ୍କର ସେହି ଦନ୍ତ ଧାତୁର ଐତିହାସିକ ଆରୋଚନା ପ୍ରଦତ୍ତ ହୋଇ ଥିବା ମିଳେ । ସେଥିରୁ ଜଣାପାଡ଼େ ଯେ ବୁଦ୍ଧଙ୍କ ପରି ନିର୍ବାଣ ପରେ ଖ୍ରୀ:ପୂ: ୪୮୩) ତାଙ୍କର ଶରୀର କୁଶାନାରା ଠାରେ ଦାହ କରାଯାଇ ଥିଲା ଏବଂ ସେହି ପବିତ୍ର ଚିତା ମଧ୍ୟରୁ ତାଙ୍କର ବାମକଳ ଦାତ-ଟିଏ ଭିକ୍ଷୁ କ୍ଷେମ ଉଦ୍ଧାର କରି ପାରିଥିଲେ । ସେହି ଦନ୍ତ ଧାତୁକୁ ସେ କବିଙ୍କର ରାଜଧାନୀ ଦନ୍ତପୁରକୁ ଆଣି ରାଜା ବ୍ରହ୍ମଦତ୍ତଙ୍କୁ ଉପହାର ପ୍ରଦାନ କରିଥିଲେ । ବୁଦ୍ଧଙ୍କର ଜୀବିତ କାଳରେ ତାଙ୍କ ପ୍ରଭୃତି ଧର୍ମନୀତି କଳିଙ୍ଗବାସୀଙ୍କୁ ଯେ ଉଦ୍‌ବୁଦ୍ଧ କରିପାରିଥିଲା ତାହା ଏହି ଉପାଖ୍ୟାନରୁ ଜଣାପଡ଼େ । ରାଜା ବ୍ରହ୍ମଦତ୍ତ ସେହି ପବିତ୍ର ଦନ୍ତ ଧାତୁକୁ ସାଦରେ ଗ୍ରହଣକରି ନିଜର ରାଜଧାନୀ ଦନ୍ତପୁର ଠାରେ ତାହାପାଇଁ ଏକ ସୁରମ୍ୟ ଚୈତ୍ୟ ନିର୍ମାଣ କରି ଥିଲେ ଏବଂ ତହିଁରେ ଦନ୍ତ ଧାତୁର ପ୍ରତିଷ୍ଠା କରି ତାହାର ପୂଜା ନିମନ୍ତେ ସକଳ ପ୍ରକାର ବ୍ୟବସ୍ଥା ସଂପାଦନ କରିଥିଲେ । ବ୍ରହ୍ମଦତ୍ତଙ୍କ ପରେ କାଶୀର ରାଜା ଏବଂ ତାଙ୍କ ପରେ ସୁନନ୍ଦ



କଳିଙ୍ଗରେ ରାଜପଣ କରି ବୁଦ୍ଧଦତ୍ତ ଧାତୁର ସେବା ପୂଜାରେ
 ବୃଦ୍ଧିକରି ନଥିଲେ । ପରିଶେଷରେ ଶ୍ରୀକ୍ଷୀୟ ତୃତୀୟ ଶତାବ୍ଦୀ
 ବେଳକୁ କଳିଙ୍ଗରେ ସେହି ବଂଶର ରାଜା ଥିଲେ ଗୁହଣିବ ଏବଂ
 ସେ ଜଣେ ବୁଦ୍ଧଭକ୍ତ ଭାବରେ ଦତ୍ତ ଧାତୁର କଣ୍ଠେ ବିଶିଷ୍ଟ ଉପାସକ
 ଥିଲେ । ଗୁହଣିବ ଥିଲେ ମଗଧର ରାଜା ପାଣ୍ଡୁଙ୍କର ଜଣେ
 ଅଧିକାରୀ ଶାସକ । ପାଣ୍ଡୁରାଜ କୈନ ମାନଙ୍କର ପ୍ରଗୋଦନାରେ
 ଗୁହଣିବଙ୍କ ଦତ୍ତଧାତୁ ପୂଜାରେ ହସ୍ତକ୍ଷେପ କରି ଉକ୍ତ ପବିତ୍ର
 ଧାତୁର ମହିମା ପରୀକ୍ଷା କରିବା ନିମନ୍ତେ ସଂକଳ୍ପ ବନ୍ଧ ହେଲେ ।
 ତାଙ୍କ ଆଦେଶରେ ଗୁହଣିବ ଦତ୍ତଧାତୁ ଘେନି ପାଟଳିପୁତ୍ରକୁ
 ଆସିଲେ ଏବଂ ପାଣ୍ଡୁରାଜା ଉକ୍ତ ଦତ୍ତଧାତୁକୁ ଧ୍ୟାନ କରିବା ନିମନ୍ତେ
 ବହୁବିଧ ଉପାୟ ଅବଲମ୍ବନ କରି ସୁଦ୍ଧା କୃତକାର୍ଯ୍ୟ ହୋଇ ପାରିଲେ
 ନାହିଁ । ପବିତ୍ର ଦତ୍ତଟି ଅଗ୍ନିରେ ପୋଡ଼ିଲା ନାହିଁ କି ଜଳରେ
 ହଳି ଗମନାହିଁ ଏବଂ ତାହା କୌଣସି ଅସ୍ତ୍ରଶସ୍ତ୍ରରେ ଭାଙ୍ଗି ତୃଣୀ-
 ରୂତ ହେଲା ନାହିଁ । ପାଣ୍ଡୁରାଜା ଦତ୍ତର ମହିମାରେ ଅଭିଭୂତ
 ହୋଇ ନିଜେ କଣ୍ଠେ ବୁଦ୍ଧ ଉପାସକ ପାଳଟି ଥିଲେ । ମାତ୍ର
 ତାହା ପରେ କ୍ଷିରଧର ନାମକ ପତୋତ୍ସା ରାଜ୍ୟର ଜଣେ ନରପତି
 ବୁଦ୍ଧ ଦତ୍ତକୁ ବଳପୂର୍ବକ ଘେନିଯିବା ଉଦ୍ଦେଶ୍ୟରେ କଳିଙ୍ଗ ଆକ୍ରମଣ
 କରିଥିଲେ । ଯୁଦ୍ଧରେ ଗୁହଣିବ ନିହତ ହେଲେ ଏବଂ ମୃତ୍ୟୁ
 ପୂର୍ବରୁ ସେ ନିଜ ସାମାନ୍ତା ଦତ୍ତକୁମାର ଓ ଔଷ୍ଣ ହେମମାଳାକୁ
 କହିଥିଲେ ଯେ ସେମାନେ ସେହି ପବିତ୍ର ଦତ୍ତଧାତୁକୁ ଘେନି ଗୋପନ
 ରେ କଳିଙ୍ଗକୁ ସିଂହଳ ଦ୍ଵୀପକୁ ଚାଲିଯାନ୍ତୁ ଏବଂ ସେଠାରେ ରାଜତ୍ଵ
 କରୁଥିବା ତାଙ୍କର ବନ୍ଧୁ ମହାସେନକୁ ତାହାର ସୁରକ୍ଷା ଓ ସମ୍ମାନ
 ନିମନ୍ତେ ସମର୍ପଣ କରି ଦିଅନ୍ତୁ । ଦତ୍ତକୁମାର ଓ ହେମମାଳା
 ଦତ୍ତ ଧାତୁକୁ ଘେନି ଗୁପ୍ତ ବେଶରେ ତାମ୍ରଲିପି ବଦରକୁ କାହାଳ
 ଚଡ଼ି ତାହା ସିଂହଳ ଦେଶକୁ ଘେନି ଯାଇଥିଲେ । ସିଂହଳର
 ପନଂପରା ଅନୁସାରେ ଆଜିସୁଦ୍ଧା କଳିଙ୍ଗରୁ ଆନୀତ ବୁଦ୍ଧଙ୍କର ସେହି
 ଦତ୍ତଧାତୁ ସିଂହଳରେ ପୂଜିତ ହେଉଅଛି । ସୁତରାଂ “କାଠା
 ଧାତୁବଂଶ”ର ବିବରଣୀ ଅନୁସାରେ ଦତ୍ତଧାତୁ କଳିଙ୍ଗରୁ ସିଂହଳ
 କୁ ସ୍ଥାନାନ୍ତରିତ କରାଯାଇଅଛି ଏବଂ ଅଦ୍ୟାବଧି ତାହା ଉକ୍ତ
 ଦ୍ଵୀପରେ ଧାର୍ମିକ ସମ୍ମାନ ଲଭ କରୁଅଛି । ମାତ୍ର କେତେକ
 ପଣ୍ଡିତଙ୍କ ମତରେ ବୁଦ୍ଧଦତ୍ତ ସିଂହଳକୁ ନିଆଯାଇ ପାରିନାହିଁ ଏବଂ
 ତାହା ଏପର୍ଯ୍ୟନ୍ତ ଜଗନ୍ନାଥଙ୍କ ବିଗ୍ରହ ମଧ୍ୟରେ ସଂରକ୍ଷିତ ହୋଇ
 “ବୁଦ୍ଧ” ରୂପେ ପୂଜିତ ହେଉଅଛି । ଏହି ମତବାଦର ସମାଧାନ
 ସହଜସାଧ୍ୟ ନୁହେଁ, କାରଣ ଜଗନ୍ନାଥଙ୍କ ନାଭିଚକ୍ରରେ ସଂରକ୍ଷିତ
 ସେହି ବୁଦ୍ଧଙ୍କ ରୂପରେଖ ଜାଣିବା ଆଦୌ ସମ୍ଭବ ନୁହେଁ ।
 ପ୍ରତିଥର ନବକଳେବର କାଳରେ ଅକ୍ଷକାର ମୟ ପ୍ରକୋଷ୍ଠରେ
 ଥିବା ବିଗ୍ରହଙ୍କ ନାଭିମଣ୍ଡଳରୁ ଜଣେ ସେବକ ଚନ୍ଦନ ସିନ୍ଧି ପାଟ-
 ବନାରେ ଗୋଡ଼ାଇ ହୋଇଥିବା ହସ୍ତରେ ସେହି ବୁଦ୍ଧଙ୍କୁ ଆଣି
 ନୂତନ ପ୍ରତିମାଙ୍କର ଅଭ୍ୟନ୍ତରରେ ସଂରକ୍ଷଣ କରିଥାନ୍ତି । ତାଙ୍କର
 ଦୁଇ ଆଞ୍ଚରେ ପୁଟଳି ବନ୍ଧାହୋଇଥିବା ଯୋଗୁଁ ଏବଂ ସେ ସର୍ବ-
 ଶକ୍ତି ବିରହିତ ହୋଇଥିବା ହେତୁରୁ ବୁଦ୍ଧଙ୍କ ସମ୍ମୁଖରେ କୌଣସି
 ଅବଧାରଣା କରିବା ତାଙ୍କ ପକ୍ଷରେ ମୋଟେ ସମ୍ଭବ ହୁଏ ନାହିଁ ।

ଅନ୍ୟ ଏକ ମନ୍ଦିର ମଧ୍ୟ ନିର୍ମାଣ କରିଥିବା ଅଭିଲେଖମାନଙ୍କରୁ
 ଜଣାପଡ଼େ । ଗଙ୍ଗ ରାଜତ୍ଵ କାଳରେ ବି ପ୍ରକାର ବିଗ୍ରହ ମନ୍ଦିର
 ମଧ୍ୟରେ ପ୍ରତିଷ୍ଠାତ ଓ ପୂଜିତ ହେଉଥିଲେ ତାହା କେତେକ
 ପ୍ରତ୍ନତାତ୍ଵାକ ଅବଶେଷରୁ ସ୍ପଷ୍ଟ ଜଣାଯାଏ । ତୃତୀୟ ଅନଙ୍ଗଭୀମ
 ଦେବ ନିଜକୁ ଦୁର୍ଗାପୁତ୍ର, ଶ୍ରୀ ପୁରୁଷୋତ୍ତମ-ପୁତ୍ର ଏବଂ ବୁଦ୍ଧପୁତ୍ର
 ରୂପେ ଅଭିହିତ କରିଥିବା ତାତ୍ପର୍ଯ୍ୟ ପୂର୍ଣ୍ଣ ମନେହୁଏ । ତାଙ୍କର
 ପୁତ୍ର ପ୍ରଥମ ନରସିଂହ ଦେବ ସିଂହାସନରେ ପ୍ରତିଷ୍ଠିତ ଜଗନ୍ନାଥ,
 ଦୁର୍ଗା ଏବଂ ଶିବଲିଙ୍ଗ ପୂଜା କରୁଥିବା ଚିତ୍ର କୋଣାର୍କ ମନ୍ଦିର
 ଗାତ୍ରରେ ଅଙ୍କିତ ହୋଇଥିବା ଦେଖିବାକୁ ମିଳେ । ସେହି ପ୍ରକାର
 ଚିତ୍ର ପୁରୀ ଜଗନ୍ନାଥ ମନ୍ଦିର ଗାତ୍ରରେ ମଧ୍ୟ ଉଦ୍‌କୀର୍ଣ୍ଣ କରାଯାଇ-
 ଅଛି । ସେଥିରୁ ପ୍ରତୀତ ହୁଏ ଯେ ସେକାଳରେ ମନ୍ଦିର ଗର୍ଭ-
 ଗୃହରେ ଜଗନ୍ନାଥ ବିଗ୍ରହଙ୍କ ସହିତ ଦୁର୍ଗା ଏବଂ ଶିବଙ୍କର ପ୍ରତିମା
 ପ୍ରତିଷ୍ଠିତ ହୋଇ ପୂଜିତ ହେଉଥିଲା । ପରବର୍ତ୍ତୀ କାଳରେ ଦୁର୍ଗାକୁ
 ସୁଭଦ୍ରା ରୂପେ ଏବଂ ଶିବଙ୍କୁ ବଳରାଜ ରୂପେ ଗ୍ରହଣ କରାଯାଇ
 ଅଛି । ଦୁର୍ଗାଙ୍କର ଅନ୍ୟନାମ ହେଉଛି ଉତ୍ତା । ଦଶମ ଶତାବ୍ଦୀରେ
 ସୋନପୁର ଠାରେ ଦ୍ଵିତୀୟ ଯଯାତିଙ୍କ ପୂଜିତା ଦୁର୍ଗାଙ୍କୁ
 କୁହାଯାଉଥିଲା ଉତ୍ତାମିକା ଏବଂ ସେକାଳରେ ଅମର୍ଦ୍ଦାଠାରେ
 ପ୍ରତିଷ୍ଠିତା ଦୁର୍ଗାଙ୍କର ନାମ ଥିଲା ଲୀଳେଶ ଉତ୍ତା । ସୁତରାଂ
 ଜଗନ୍ନାଥଙ୍କ ସହିତ ପୂଜିତା ଦୁର୍ଗାଙ୍କୁ ସୁଭଦ୍ରା ନାମରେ ଅଭିହିତ
 କରିବା ଅତି ସ୍ଵାଭାବିକ । ଜଗନ୍ନାଥଙ୍କୁ କୃଷ୍ଣଙ୍କ ସହିତ ଏକ
 ରୂପେ ପ୍ରତିପାଦିତ କରିବା ପରେ ମହାଭାରତ ଅନୁଯାୟୀ
 ସୁଭଦ୍ରାଙ୍କୁ ତାଙ୍କର ଭଗିନୀ ରୂପେ ପ୍ରକାଶ କରାଯାଇଥିଲା
 ଏବଂ ବଳରାଜକୁ ଭାଇ ବଳରାମଙ୍କ ସହିତ ଚିହ୍ନିତ କରିବା
 ସମ୍ଭବ ହେଲା ।

୧୫୬୮ ଖ୍ରୀ: ରେ ଆଫଗାନ ଆକ୍ରମଣ ତଥା ଓଡ଼ିଶାର
 ସ୍ଵାଧୀନତା ଲୋପ ଫଳରେ ଜଗନ୍ନାଥଙ୍କ ପୂଜା କିଛିକାଳ
 ପାଇଁ ସ୍ଥିତ ରହିଥିଲା । ଗଙ୍ଗପତି ରାଜା ପ୍ରଥମ ରାମଚନ୍ଦ୍ର
 ଦେବ ଜଗନ୍ନାଥଙ୍କୁ ପୁନଃପ୍ରତିଷ୍ଠିତ କରାଇ ତାଙ୍କ ପୂଜା ବିଧିର
 ପୁନରୁଦ୍ଧାର ତଥା ଉନ୍ନତି ସାଧନ କରିଥିଲେ । ତେଣୁ ପ୍ରଥମ
 ରାମଚନ୍ଦ୍ର ଦେବଙ୍କୁ ଦ୍ଵିତୀୟ ଉତ୍ତଦେଈ ରୂପେ ଅଭିହିତ କରାଯାଇ
 ସମ୍ମାନ ପ୍ରଦର୍ଶନ କରାଯାଏ । ସମ୍ଭବତଃ ସେହି କାଳରେ
 ଚିନି ବିଗ୍ରହ ନୂତନ ରୂପରେଖ ଲଭ କରିଥିଲେ ଏବଂ ସୁଭଦ୍ରା
 ଓ ବଳରାମ ଜଗନ୍ନାଥଙ୍କ ସଦୃଶ ହସ୍ତ ପଦ ବିହୀନ ହୋଇ
 ପ୍ରକାଶ ପାଇଥିଲେ । ମାତ୍ର କେବଳ ଜଗନ୍ନାଥଙ୍କ ବିଶେଷତ୍ଵ
 ରକ୍ଷା କରିବା ନିମନ୍ତେ ତାଙ୍କୁ ଚକାଡ଼ୋକା ରୂପେ ଅଭିବ୍ୟକ୍ତ
 କରାଯାଇଥିଲା । ବର୍ତ୍ତମାନ ଚିନି ଠାକୁରଙ୍କ ଏତାଦୃଶ ବିଗ୍ରହ
 ଉଚ୍ଚ ସିଂହାସନ ଉପରେ ପ୍ରତିଷ୍ଠିତ ଓ ପୂଜିତ ।

ପ୍ରତ୍ନତତ୍ଵ ଉପଦେଷା
 ପୃ-୪୪, ଭୁବନେଶ୍ଵର-୮
 ଭୁବନେଶ୍ଵର-୩

ଗୋତଗଙ୍ଗ ଦେବ ନିଜେ ନିର୍ମାଣ କରାଇଥିବା ନରସିଂହ
 ମନ୍ଦିରରେ ଜଗନ୍ନାଥଙ୍କ ପ୍ରତିଷ୍ଠା କରିବା ବେଳେ ପୂର୍ବ ଉପାସିତ
 ବିଗ୍ରହଙ୍କ ସଂସ୍ଥାପନ କରିବା ସୁନିଶ୍ଚିତ । ସେ ଉତ୍ତାଙ୍କ ନିମନ୍ତେ



ଆଶ୍ଚର୍ଯ୍ୟ ହୋଇ ନିରେଖି ଦେଖିଲେ ଗୋସେଇଁ । ମହାତ୍ମ୍ୟ ଯାହା କହୁଥିଲେ ତାହା ସତ । ଇନ୍ଦର ଦେବତା ମୁଣ୍ଡ ଉପରେ ଛତି ଟେକିଛନ୍ତି । ସତେ କି ଅଗତଶ କଥା—ତଥାଚୋକା ମୁଣ୍ଡ ଉପରେ ଇନ୍ଦର ଦେବତା ପୁଣି ଛତି ଟେକିବ କାହିଁକି ? ଆମେ କାହିଁ ଶ୍ରେଷ୍ଠ ବ୍ରାହ୍ମଣ । ନିତି ଦେବତା ପୂଜା ନ କଲେ ଜଳ ସର୍ଗ କରୁନାହିଁ । ତଥାପି କେବେ ଭୁଲରେ ଇନ୍ଦର ଦେବତା ଛାଇ କରେ ନାହିଁ । ଖରାଦିନର ପ୍ରତ୍ୟକ୍ଷ ଖରାରେ ଜଳ ପୋଡ଼ି ଯାଇଛି । ଦେହର ସବୁ ଶକ୍ତି ଝାଳ ଆକାରରେ ନିଗିଡ଼ି ଯାଇଛି । ଜିର ତାକୁ ଶୁଖି ଥାଏ ଥାଏ ହୋଇଯାଇଛି । ଆଉ ଏ ପଧାନପୁଅ ଆରତିଆର ଦେହରୁ ବିଦ୍ୟୁତ୍ ବି ଝାଳ କାହାରୁ ନାହିଁ ? ସେଇ ସକାଳ ପହୁଣ୍ଡ ବଳଦ ବିଟାକୁ ହଳରେ ପାହି ହଳ କରୁଛି ଯେ ଚିକିଏ ହେଲେ କୁଣ୍ଡି ଅନୁଭବ କରୁନାହିଁ ?

ହିଡ଼ ମୁଣ୍ଡରେ ଛତିଟିଏ ଟେକି ହିଡ଼ା ହୋଇଥିଲେ ଗୋସେଇଁ ଉଭୟଙ୍କର ଖରା ହେଲେ ବି ସେ ଛତାଟିକୁ ଟିକିଏ ବଙ୍କେଇ

ତାଳ ପତ୍ର ଛତାଟିକୁ ସଜଖ କରି ଟେକି ହିଡ଼ା ମୁଣ୍ଡରେ ବସି ପଡ଼ିଲେ ଗୋସେଇଁ । ତାଙ୍କର ମନେପଡ଼ିଲା ବଳିପୁରର ଗୁଆଡ଼ିରା ଗାଁର କୃଷ ମହାନ୍ତି ଯାହା କହିଥିଲେ ସେହି କଥା । ଆରତ ପଧାନ ସାଧାରଣ ମଣିଷ ନୁହେଁ । ସେ ଜଗନ୍ନାଥଙ୍କର ପରମଭକ୍ତ । ନିଜେ ଜଗନ୍ନାଥ ତାକୁ ଚକ୍ର ଉତ୍ତାଡ଼ କରୁଛନ୍ତି କିମ୍ବା ଜଗନ୍ନାଥଙ୍କ ଆଦେଶରେ ଇନ୍ଦର ଦେବତା ତା ଉପରେ ଛତି ଟେକୁଛନ୍ତି । ତା ନହେଲେ ସବୁଆଡ଼େ ସୂର୍ଯ୍ୟ କିରଣ ପଡ଼ିଲେ ମଧ୍ୟ କେବଳ ତାହାରି ଉପରେ ଛାଇ ପଡ଼ନ୍ତା କିପରି ? ସେ ଯେଉଁଆଡ଼େ ଯାଇଛି ସେ ଆଡ଼େ ତାହାରି ଉପରେ ଛାଇ ପଡ଼ୁଛି । କୃଷ ମହାନ୍ତି ତାଙ୍କ ଆଖୁକିଆରୀ ପାଣି ମଡ଼ାଇବା ପାଇଁ ଆରୀକୁ ମୂଲ ଦେଇ ଜଗାଇଥିଲେ । ଦୁଇଜଣ ମିଶି ଶେଣୀରେ ବୋହୁଥିଲେ ପାଣି । ଆର୍ତ୍ତ ସହିତ ଯେ ବୋହୁଥିଲା ପାଣି ସେ ବୋହି ବୋହି କ୍ୱାଡ଼ ହୋଇଗଲା । ମାତ୍ର ଆର୍ତ୍ତ ଟିକିଏ ହେଲେ କ୍ୱାଡ଼ ହେଲା ନାହିଁ । ଆର୍ତ୍ତ ସହିତ ପାଣି ବୋହୁଥିବା ଲୋକଟି କହିଲା ଆର୍ତ୍ତ ସହିତ ସିଏ ପାଣି ବୋହିବ ? ସେ ପାଣି ବୋହିବାବେଳେ ଇନ୍ଦ୍ର ଦେବତା

ଜଗନ୍ନାଥ ଓ ଭକ୍ତ ଆର୍ତ୍ତଦାସ

ଶ୍ରୀ ଗଣେଶ ପ୍ରସାଦ ପରିଜା

ଦେଖେଇଲେ ସୂରୁଜ ଦେବତାଙ୍କ ଆଡ଼କୁ । ନାହିଁ ତ, ଆକାଶରେ ସୂରୁଜ ଦେବତାଙ୍କ ତଳେ କେଉଁଠି ଟିକିଏ ହେଲେ ମେଘ ଦେଖାଯାଇ ନାହିଁ । ହେଲେ ଆରତିଆ ମୁଣ୍ଡ ଉପରେ ଛାଇ ପଡ଼ୁଛି କିପରି ? ଲକ୍ଷ୍ମଣର ଇଶ ଉପରେ ହାତ ରଖି ସେ ଯେଉଁ ଆଡ଼କୁ ବୁଲିଯାଉଛି, ସେ ଆଡ଼େ ଠିକ୍ ତା ମୁଣ୍ଡ ଉପରେ ଛତି ଟେକିଲ ଉକ୍ତି ଛାଇ ଖଣ୍ଡେ ପଡ଼ୁଛି । ଖାଲି ଛାଇ ନୁହେଁ, ପବନ ବି ବହୁଛି ତା ଦେହକୁ ଶୀତଳ କରି ।

ଅନାଇଲେ ଗୋସେଇଁ ଶୁଭିଆଡ଼କୁ । କେଉଁଠି ଗହର ପତରଟିଏ ବି ହଲୁ ନାହିଁ । ଅଥଚ ତାହାରି ପାଖରେ ପବନ । ପବନରେ ହରୁଛି ତାହାର ପିନ୍ଧିଲା ଲୁଗା, ତା ଅଣ୍ଟାରେ ବନ୍ଧା ହୋଇଥିବା ଗାମୁଛାର କାନ୍ତି ।

ଏହା କିପରି ସମ୍ଭବ ? ପୁଣି ବିଦ୍ୟୁତ୍ ହୋଇ ଅନାଇଲେ ଗୋସେଇଁ । ହଁ ଠିକ୍ ତ ! ତାହାରି ମୁଣ୍ଡ ଉପରେ, ତାର ସାରା ଦେହକୁ ଘୋଡ଼େଇ ଛାଇଟିଏ ପଡ଼ୁଛି । ସେ ହଳ ଧରି ଯେଉଁ ଆଡ଼କୁ ବୁଲିଯାଉଛି, ସେ ଆଡ଼େ ଛାଇ ତା ଦେହକୁ ଘୋଡ଼ାଇ ଦେଇଛି । ଫଳରେ ଖରା ତାକୁ ଛୁଇଁ ନାହିଁ । ଏଣେ ପୁଣି ଝିରି ଝିରି ହୋଇ ପବନ ବହୁଛି ଖାଲି ତାହାରି ପାଖରେ । ସେଥିପାଇଁ ବାଧି ନାହିଁ ଏ ବରଣାଖ ମାସର ଟାଣ ଖରା କି ଗ୍ରୀଷମ ।

ତା ଉପରେ ଛତି ଟେକୁଛି, ଜଗନ୍ନାଥ ଚକ୍ର ଉତ୍ତାଡ଼ କରୁଛନ୍ତି । ସେଥିପାଇଁ ସେ ଟିକିଏ ହେଲେ କ୍ୱାଡ଼ ହେଉ ନାହିଁ ଯେତେ ପାଣି ବୁହାଇଲେ, ଯେତେ ପରିଶ୍ରମ କଲେ ବି ଆର୍ତ୍ତର କିଛି ନାହିଁ । ସତେ ଯେପରି ଜଗନ୍ନାଥ ତା ଦେହରେ ଅସୀମ ବଳ ଦେଇଛନ୍ତି । ଯାହା କଲେ ବି ତାକୁ ଟିକିଏ ହେଲେ କଷ୍ଟ ହେଉନାହିଁ ।

କୃଷ ମହାନ୍ତି ନିଜେ ପରୀକ୍ଷା କରି ଦେଖିଲେ । ପ୍ରକୃତରେ ସେ ଯାହା କହୁଥିଲା ସତ । ଆର୍ତ୍ତ ଦେହରେ ଟିକିଏ ହେଲେ ଖରା ପଡ଼ୁନାହିଁ । ମହାହରୁ ଜଗନ୍ନାଥଙ୍କ ଆଦେଶରେ ଉକ୍ତି ଦେବତା ତା ଉପରେ ଛତି ଟେକୁଛନ୍ତି । ସେଥିପାଇଁ ସେ ଯେତେ ପରିଶ୍ରମ କଲେ ବି କ୍ୱାଡ଼ ହେଉ ନାହିଁ । ମନ ଖୁସିରେ ଗାଉଛି, 'ଜଗା ବଳିଆ ଯାଉଛନ୍ତିରେ ଧନା କଳା ଘୋଡ଼ା ଚକ୍ତି' । ପରୀକ୍ଷା କରି ଦେଖି ସାରିଲା ପରେ କୃଷ ମହାନ୍ତି ଆଉ ତାକୁ ଆଖୁ ଖେତରେ ପାଣି ମଡ଼ାଇବାକୁ ଉତ୍ତା କଲେ ନାହିଁ । ମନରେ ତାଙ୍କର ବି ଉୟ ଆସିଲା । ଜଗା ବଳିଆର ଉତ୍ତକୁ ମାତ୍ର ଅଳ୍ପ କିଛି ମୂଲରେ ଆଖୁଖେତରେ ଖଟାଇବା ଅପରାଧ । ଯେଉଁ ଜଗାବଳିଆ ଧନୀ ଘୋଡ଼ା କଳା ଘୋଡ଼ାରେ ବସି ଓଡ଼ିଶାର ଗଜପତି ମହାରାଜ ପୁରୁଷୋତ୍ତମ ଦେବଙ୍କ ସପକ୍ଷରେ ଯୁଦ୍ଧ କରି ଯାଇଥିଲେ ସେହି ଜଗା ବଳିଆର ଉତ୍ତ ଆରତ ପଧାନ । ତାକୁ ମୂଲ ଗଣ୍ଡାଏ ଦେଇ କାହାର କାନ୍ଧରେ ସ୍ୱରିତା ମୁଣ୍ଡ ପଛ ସେ ନିଜ ବିଲରେ ଖଟାଇ ପାରିବ ?



ଆରତ ଗୋଟିଏ ଓଳି କାମ କରିଛି କି ନାହିଁ ମହାନ୍ତିଏ ଦିନକର ମଜୁରି ଦେଇ ତାକୁ ବିଦା କରିଦେଲେ । ସେହିଭଳି ସେ ମଧ୍ୟ ତାକୁ ଦିନକର ମଜୁରି ଦେଇ ଆଉ ଓଳିକୁ ଆସିବା ପାଇଁ କହିବେ ନାହିଁ । ସେ ଯେତେ କହିଲେ ମଧ୍ୟ ନୁହେଁ । ସେ କୃଷ ମହାନ୍ତିକଠାରୁ ସବୁ ଶୁଣିଥିଲେ ମଧ୍ୟ ତାଙ୍କର ବିଶ୍ୱାସ ହୋଇ ନଥିଲା । କିଏ ବା ବିଶ୍ୱାସ କରିବ । ଆରତିଆ ପଧାନ ମୁଣ୍ଡ ଉପରେ ଇନ୍ଦ୍ର ଦେବତା ଛତା ଟେକି ଛାଇ କରୁଛି ଏହା କିଏ ସତ ବୋଲି ଚାରିବ । ସେ ଜଗନ୍ନାଥଙ୍କର ଉଚ୍ଚ ଏକଥା କଣ ଆଗରୁ କେହି ଜାଣିଥିଲା ? ଏହି କେଉଁଦିନ ହେବ ଯେତେବେଳେ ଯା ମୁହଁକୁ ତା ମୁହଁ, କାନରୁ କାନ ହୋଇ ପ୍ରଭୃତ ହେଲା ସେତେବେଳେ ଲୋକେ ବିନା କହିଲେ ସେ ମହାପୁରୁଷ ଉଚ୍ଚ-ତାଙ୍କରି ଆଦେଶରେ ତା ମୁଣ୍ଡ ଉପରେ ଇନ୍ଦ୍ର ଦେବତା ଛତି ଟେକିବାର ବନ୍ଦୋବସ୍ତ କରିଛି । ତା ନହେଲେ ସେ କଣ ବିଶ୍ୱାସ କରୁଥିଲେ ?

ଏତେ ବ୍ରାହ୍ମଣ, ଏତେ ସେବକ ନିତି ତାଙ୍କ ସେବା ପୂଜାରେ ନିପୁଣ ଥିଲେବେଳେ ତଷା ଟୋକା ଆରତିଆ ଉପରେ ମହାପୁରୁଷ ଏତେ ସମ୍ମୁଖ ହେଲେ କିପରି ? ପ୍ରକୃତରେ ଆଖିରେ ନ ଦେଖିଲେ କିଏ ବା ବିଶ୍ୱାସ କରିବ ?

ଗୋଟିଏ ଓଳି ମଧ୍ୟ ହୋଇନାହିଁ । ସୂର୍ଯ୍ୟ ଦେବତା ମୁଣ୍ଡ ଉପରକୁ ଆସିବାକୁ ବହୁତ ବାକିଅଛି । ଗୋସେଇଁ କଅଁଳେଇ ବରି ଆରତକୁ ଡାକି କହିଲେ, ଆରେ ବାବୁ ଆରତ ! ତୋର ଆଗ ହଳ କରିବା ଦରକାର ନାହିଁ, ହଳ ଫିଟାଇ ଘରକୁ ଚାଲ । ଘରେ ବହୁତ କାମ ଅଛି । ମୋର ମନେ ନଥିଲା ଘର କାମ କଥା ।

ଗୋସେଇଁଙ୍କ କଥା ଶୁଣି ଆର୍ତ୍ତ କାତା ହୋଇଗଲା । ଆଉ ଅଳ୍ପ ଅଛି ଜମି ଖଣ୍ଡକ ଗୁଣ କରିବାକୁ । ଘର କାମ ପାଇଁ ଆଉ ଟିକିକ ପରେ, ଜମି ଖଣ୍ଡକ ହଳ କରି ସାରିଲା ବାବୁ ଯାଉଥିଲେ କ'ଣ ହୋଇ ନଥାନ୍ତା ? ହେଉ ସେ ଯେତେବେଳେ କହୁଛନ୍ତି ସେତେବେଳେ ତାର ଯାଏ ଆସେ କେତେ ? ସେ କୁଆକୀରୁ ଉଠାଇ ଫିଟାଇ ବଳଦ ହଳକ ଅଡ଼ାଇ ଶୁଲିଲା । ହେଲେ ଘରେ ପହଞ୍ଚି ଆଉ କୌଣସି ଘର କାମ କଥା ଗୋସେଇଁ କହିଲେ ନାହିଁ । ବଳଦ ହଳକ ଶୁଣରେ ବାନ୍ଧିଦେଇ ସେ ଅପେକ୍ଷା କଲ କଣ ଘର କାମ ହେବ ତାହା ଜାଣିବା ପାଇଁ । ମାତ୍ର ତାକୁ ଆଉ ଘର କାମ କଥା କେହି କହିଲେ ନାହିଁ । ଦିପହର ବେଳକୁ ଗୋସେଇଁ ଘରକୁ ପରେ ତାକୁ ଉଲକରି ମୁଠାଏ ଖାଇବାକୁ ଦେଇ ଦିନକର ମଜୁରି ତୁଣ୍ଡାର ଗୋସେଇଁ କହିଲେ, ମୋ ଘରର ଆଉ କିଛି କାମ ନାହିଁ ତୁ ଏଥର ଘରକୁ ଯାଆ ।

ଆଉ ଆର୍ତ୍ତର ଉପାୟ କ'ଣ ଅଛି ? ମାଧ୍ୟ ହୋଇ ସେ ଫେରିଲା ଘରକୁ ଜଗନ୍ନାଥଙ୍କ ନାମ ସ୍ମରଣ କରି ।

ଘରେ ତାର ମା ଆଉ ତାର ସ୍ତ୍ରୀ ଏହି ଦୁଇ ପ୍ରାଣୀ । ତା ନିଜର ସେବାକି କିଛି ସ-ପରିବାଡ଼ି ନାହିଁ । କେଉଁଠି କାହାଘରେ ଯାଇ ମୂଲ ନ ଲାଗିଲେ ଘରେ ବସି ମୁଠାଏ ଖାଇ ପାରିବା ସମ୍ଭବ ନୁହେଁ । ହେଲେ ଉପାୟ ଅଛି କଣ ତାର ? ଲୋକ ଯଦି

ତାକୁ ମୂଲ ଲାଗିବା ପାଇଁ ନ ଡାକିବେ ତେବେ ସେ ନିଜକୁ ଅନ୍ୟଙ୍କ ପାଖରେ କେତେ ଜତେର ହେବ ? ତାହା ମଧ୍ୟ ସେ କଲା । ହେଲେ କେହି ରାତି ହେଲେ ନାହିଁ ତାକୁ ମୂଲ ଲଗାଇବାକୁ ।

ଆର୍ତ୍ତ ମନେମନେ ଉଚ୍ଚିର, କାହିଁକି-କାହିଁକି ଲୋକେ ତାକୁ ମୂଲ ଦେଇ କାମ କରିବାକୁ ଡାକୁ ନାହାନ୍ତି ? -ସେତ କାମରେ କାହାକୁ ଠକି ନାହିଁ ? ଗାତର ଖଟାଇ ସେ କାମ କରି ଆସିଛି ନିଜ ଘର କାମଗରି । ତଥାପି ଲୋକଙ୍କର ତା ପ୍ରତି ଏତେ ଅଶ୍ରଦ୍ଧା କାହିଁକି ? ଲୋକେ ତାକୁ ଏତେ ବେପସଦ କରୁଛନ୍ତି କାହିଁକି ? କିଛି ବୁଝିପାରେ ନାହିଁ ସେ । କାହାକୁ ପଚାରିଲେ କେହି ତାକୁ ସେଗରି ମନଲକ୍ଷି ଉତ୍ତର ଦିଅନ୍ତି ନାହିଁ । ଖାଲି କହନ୍ତି ଚକାଡ଼ୋଳା ଯାହାକୁ ସାହା ଉରସା ତାକୁ ମୂଲ ଲଗାଇବ କିଏ ନା ତାର ବା କ'ଣ ଅଭାବ ?

ତାର ଅଭାବ ନାହିଁ ଏ କଥା ସେକମାନେ ବିନା କୁହନ୍ତି, କିନ୍ତୁ ସେ ବୁଝୁଛି ତାର ଅଭାବ ଅଛି ନା ନାହିଁ । ସବୁଦିନ ସକାଳେ ମା ତାର ଆସି କହୁଛି, ପୁଅ । ଆଜି ଘରେ ଖାଇବାକୁ କିଛି ନାହିଁ । କ'ଣ ରନ୍ଧା ହେବ ?

ସତେତ କ'ଣ ରନ୍ଧା ହେବ ? ହେ ଜଗନ୍ନାଥ ତୁମ ଉରସା । ତୁମେ ମୋ ଦେହରେ ଶକ୍ତି ଦେଇଛ ଖଟିବାକୁ । ହେଲେ ଖଟାଉଛି କିଏ ? ଆଉ ନିଜର ତ ସେ ଉଚ୍ଚିକିଛି ଜମିବାଡ଼ି ନାହିଁ, ଯଦୁରା ନିଜ ବିଲବାଡ଼ିରେ ଖଟି ଫସଲ କରି ବଞ୍ଚିବି । ମହାପୁରୁଷଙ୍କର ସବୁଦିନେ ସେହିଭଳି କଥା । ଯାହାକୁ କାନ ଦେଇଥାନ୍ତି ତାକୁ କାନରେ ପିନ୍ଧିବାକୁ ନୋକି ଦେଇ ନଥାନ୍ତି କିମ୍ବା ଯାହାକୁ ନୋକି ଦେଇଥାନ୍ତି ତାକୁ କାନ ଦେଇ ନଥାନ୍ତି । ଯେତେବେଳେ ସେ କେବେ ଉପାସ ରହିଥିବା ତାର ମନେ ନାହିଁ । ସେ ବି କେବେ ପଚାରି ନାହିଁ, ଘରେ ତ କିଛି ନଥିଲା, ରନ୍ଧା ହେବ କିପରି ?

ଘରେ ରହିବାକୁ ତାର ଉଚ୍ଚା ହୁଏ ନାହିଁ । ଗଡ଼ ଗୁଆଟିରାର ବାସୁଦାସ ଦର୍ପିବାବନ ଠାକୁରଙ୍କୁ ପୂଜା କରନ୍ତି । ଦର୍ପିବାମନ ଠାକୁର ହେଉଛନ୍ତି ଜଗନ୍ନାଥ । ଯେଉଁଠି କେବଳ ଜଗନ୍ନାଥ ପୂଜା ହୋଇଥାନ୍ତି ତାକୁ କହନ୍ତି ଦର୍ପିବାମନ । ଦର୍ପିବାମନଙ୍କ ସହିତ ସୁରତ୍ରା ବଳରାମ କିମ୍ବା ସୁଦର୍ଶନ ପୂଜା ହୁଅନ୍ତି ନାହିଁ । ସେ ହେଉଛନ୍ତି ଶୂନ୍ୟ । ଶୂନ୍ୟ ଦାଗୁରୁହୁ ରୂପେ ନୀଳାଚଳରେ ଉପାସିତ । ନୀଳାଚଳରେ ତିନି ଶୂନ୍ୟ ଏକତ୍ର ହୋଇଛନ୍ତି । ଶୂନ୍ୟ ନୀଳ ଆକାଶ, ସ୍ଥିର ଅକ୍ଷିର ନୀଳ ସମୁଦ୍ର ଆଉ ମହାବେଦୀରେ ରତ୍ନ ସିଂହାସନ ଉପରେ ବିଜୟ କରିଛନ୍ତି ଘନନୀଳ ମୂର୍ତ୍ତି ନୀଳମାଧବ । ମା ହେଉଛନ୍ତି ପୃଥିବୀ । ତାଙ୍କର ଧବ ଏ ବିଶ୍ୱର ପିତା ହେଉଛନ୍ତି ଶୂନ୍ୟରୂପୀ ଆକାଶ ।

ଆର୍ତ୍ତକୁ ଶ୍ରୀଜଗନ୍ନାଥ ସ୍ୱରୂପ ସୁନ୍ଦର ଦିଶେ । କଳାଜୀମୁତ ପରି ମୁହଁରେ ତୁଲଟି ଗୋଲକାର ଚନ୍ଦ୍ର । ଦିତୀୟା ଗୁର ଭଳି ସୁନ୍ଦର ବଧୂଲି ଅଧର । ଯେହେତୁ ସେ ବିଶ୍ୱକ୍ଷଣୀ ତେଣୁ ନାହିଁ ତାଙ୍କର କାନ । ନାଚ ଆଉ ନଥିଲା ଭଳି । ସେହିଭଳି ହାତ



ଦୁଇଟି, ତାଙ୍କର କାନ୍ଧ ଥିଲେ ମଧ୍ୟ ହାତ କାନ୍ଧରୁ ନ ବାହାରି ମୁଣ୍ଡକୁ ବାହାରିଛି । ନାହିଁ ପୁଣି ସେ ହାତରେ ଆଖୁଠି କିମ୍ବା ପାପୁଲି । କିମ୍ପୁତ ଜିମାକାର ସ୍ଵରୂପ । ଆର୍ତ୍ତକୁ ଉଲ୍ଲସରେ ସେହି ସ୍ଵରୂପ ଦେଖିବାକୁ । ତେଣୁ ସେ ବାସୁଦାସଙ୍କ ଦର୍ପିବାଦନ ମୂର୍ତ୍ତିକୁ ଅନାହିଁ ଭବିଥାନ୍ତି ।

ବାସୁଦାସଙ୍କର ଗୋଟିଏ ଶଂଖ ଥାଏ । ବାସୁଦାସ ସେହି ଶଂଖକୁ କାନରେ ଦେଲେ ଆଗତ ଭବିଷ୍ୟତ, ବର୍ତ୍ତମାନ ସବୁ କଥା ଜାଣିପାରନ୍ତି । ଦିନେ ବାସୁଦାସ ସେହି ଶଂଖକୁ କାନରେ ଦେଇ କହିଲେ, ଆର୍ତ୍ତ, ତୁ ହେଉଛୁ ମହାପୁରୁଷଙ୍କର ସଖା । ତୋ ଦ୍ଵାରା ମହାପୁରୁ ଗାଦିରୁହୁ ଆପନା କରିବେ । ଶୂନ୍ୟର ପ୍ରତୀକ ଯେଉଁଭଳି ଦାଗୁରୁହୁ, ସେହିଭଳି ଗାଦିରୁହୁ ମଧ୍ୟ ଶୂନ୍ୟର ସ୍ଵରୂପ ଜଗନ୍ନାଥକୁ ପୂଜା କରିବା ଯାହା, ଗାଦି ରୁହୁକୁ ମଧ୍ୟ ପୂଜା କରିବା ତାହା । ପୂର୍ବେ ତୁ ଥିଲୁ ମଧ୍ୟମ ପାଣ୍ଡବ ଅର୍ଜୁନ । ମହାପୁତ୍ର ସେତେବେଳେ କୃଷ୍ଣ ରୂପେ ଅବତୀର୍ଣ୍ଣ ହୋଇଥିଲେ । ଦ୍ଵାପର ଯୁଗରେ ଅର୍ଜୁନ କୃଷ୍ଣଙ୍କର ବହୁକାର୍ଯ୍ୟ କରିଥିଲେ । ଅର୍ଜୁନ ସେତେବେଳେ ଥିଲେ ଇନ୍ଦ୍ରଙ୍କର ପୁତ୍ର । ତେଣୁ ଇନ୍ଦ୍ର ଖରାରେ ମୁଣ୍ଡ ଉପରେ ଛତି ଟେକିବାର ବ୍ୟବସ୍ଥା କରୁଛନ୍ତି ।

ଆର୍ତ୍ତ ରୁଝିପାରନ୍ତି ନାହିଁ ବାସୁଦାସଙ୍କ କଥା । ଦର୍ପିବାମନକୁ ଅନୀର ଆଖିରୁ ତାଙ୍କର ବୁହାଇ ଦିଅନ୍ତି ଦୁଇବିନ୍ଦୁ ରୁହ । ହେ ଭଗବାନ ! ଏ ଆର୍ତ୍ତୀଆ ଚଷ୍ମାର ଏଭଳି ସୌଭାଗ୍ୟ ହେବ । ସେ କଭିବ ତୁମ ଗାଦିରୁହୁର ପ୍ରତିଷ୍ଠା ? ତାଙ୍କର ମନେହୁଏ ତାଙ୍କ କଥା ଶୁଣି ଯେପରି ଦର୍ପିବାଦନ ତାଙ୍କ ବଧୂଲି ଅଧରରେ ହସଖେଳାଇ ତା କଥାକୁ ସମତି ଲଣ୍ଠାଗଛନ୍ତି । ହେଲେ ମୂର୍ଖ ଆର୍ତ୍ତ କ'ଣ ଜାଣେ ସେ ଗାଦିରୁହୁ ପ୍ରତିଷ୍ଠା କରିବ ?

ପୁରସ୍ତମ ଅଳପବାଟ ନୁହେଁ ଯେ ଧାଇଁ ଯାଇ ସବୁଦିନେ ଜଗନ୍ନାଥକୁ ଦର୍ଶନ କରି ଆସିବ । ତଥାପି ତାର ମନ ଅଥୟ ହେବ ଜଗନ୍ନାଥକୁ ଦର୍ଶନ କରିବାକୁ । ପୁରସ୍ତମର ଜଗନ୍ନାଥ ହେଉଛନ୍ତି ମୂଳ ଜଗନ୍ନାଥ । ସେ ଯେଉଁ ଋତୁ ସିଂହାସନରେ ବସିଛନ୍ତି ସେହି ସିଂହାସନ ତଳେ ଇକ୍ଷେ ଶାକଗ୍ରାମ ପୋତା ହୋଇଛନ୍ତି । ସେହି ସିଂହାସନ ଉପରେ ବାହୁଡୋଳି ବସିଛନ୍ତି ଜଗନ୍ନାଥ, ବକରତ୍ର । ମଝିରେ ବସିଛନ୍ତି ମହାଦେବୀ ସୁଭଦ୍ରା । ଜଗନ୍ନାଥଙ୍କ ବାମଭାଗରେ ଉଭ ହୋଇଛନ୍ତି ସୁଦର୍ଶନ । ଜଗନ୍ନାଥ, ବକରତ୍ର, ସୁଭଦ୍ରା ହେଉଛନ୍ତି ଅଲୋଖ ନିରଞ୍ଜନ । ଅଲୋଖ ରୁଦ୍ରମୁଖ ଅରୂପ ଆସି ରୂପ ଧାରଣ କରି ବସିଛନ୍ତି । ବିଶ୍ଵରେ ଏଭଳି ରୂପର ପଟାତର ନାହିଁ । ତାଙ୍କୁ ଦର୍ଶନ କଲେ ଇହକଳୁରୁ ମୁକ୍ତି ମିଳେ । ଆଉ ଦୁଃଖମୟ ଜନ୍ମ ମରଣ ଚକ୍ରରେ ଘୁରିବାକୁ ହୁଏନାହିଁ । ଜନ୍ମ ଜନ୍ମାନ୍ତରର ସମସ୍ତ ପାପରାଶି ଧୁଂସ ହୋଇ ମନ, ହୃଦୟ ପବିତ୍ର ହୁଏ ।

ଆଉ ଅକ୍ଵଦିନ ଥାଏ ରଥଯାତ୍ରା । ସ୍ଵାନ ପୂର୍ଣ୍ଣିମାଦିନ ଠାକୁରେ ସ୍ଵାନ ମଣ୍ଡପରେ ସ୍ଵାନ ସାରି ଆଉ ଋତୁସିଂହାସନକୁ ବାହୁଡ଼ି ଯାଆନ୍ତି ନାହିଁ । ସେହି ଶ୍ରୀ ମନ୍ଦିରର ଅଣସର ଘରେ ସେ

ବିଜେ ଭରନ୍ତି । ସେତେବେଳେ ତାଙ୍କର ସେବା ପୂଜା ଦାୟିତ୍ଵରେ ଆଥାନ୍ତି ବରତା ପତିମାନେ । ସ୍ଵାନ ପୂର୍ଣ୍ଣିମାଠାରୁ ପୁଣି ରଥଯାତ୍ରା ଶେଷ କରି ପୁଣି ଋତୁସିଂହାସନ ଉପରକୁ ଫେରି ଆସିବା ପର୍ଯ୍ୟନ୍ତ ମହାପୁରୁଷଙ୍କ ଦାୟିତ୍ଵ ଥାଏ ବରତାପତିମାନଙ୍କ ଉପରେ । ବରତାପତିମାନେ ହେଉଛନ୍ତି ବିଶ୍ଵାବସୁ ଶବରର ବଂଶଧର । ପତିମାନେ ହେଉଛନ୍ତି ବିଶ୍ଵାବସୁ ଶବରର ଝିଅ ଲଳିତା ଆଉ ବ୍ରାହ୍ମଣ ବିଦ୍ୟାପତିଠାରୁ ଜନ୍ମ ସତୀନ । ମହାପୁତ୍ର ସମସ୍ତଙ୍କର-କି ଆର୍ତ୍ତ କି ଅନାହିଁ, ସମସ୍ତଙ୍କର ଦେବତା ଜଗନ୍ନାଥ ।

ଆର୍ତ୍ତ ପ୍ରଧାନ ଧାଇଁ ଧାଇଁ ଶୁଭୁଆନ୍ତି ପୁରସ୍ତମ । ସେତେ ଶୁଣିଲେ ମଧ୍ୟ ସେ ଚିକିଏ କ୍ଳାନ୍ତ ହେଇ ନଥାନ୍ତି କିମ୍ବା ଅବସାଦ ଆସୁ ନଥାଏ ତାଙ୍କ ମନରେ । ଦୁରନ୍ତ ଦେଖାଯାଏ ଶ୍ରୀ ମନ୍ଦିରର ନୀଳଚକ୍ର । ନୀଳଚକ୍ର ଉପରେ ଫର ଫର ହୋଇ ଉଡୁଥାଏ ପତିତପାବନ ବାନା । ସତେ ଯେପରି ଲୋକମାନଙ୍କୁ କହୁଥାଏ ନୀଳାଦ୍ରୀରେ ଦୁଃଖନାହିଁ, ଉଧନାହିଁ, ଅବସାଦ ନାହିଁ । ଧୈ ଶୂନ୍ୟ ରୂପା ଦାଗୁରୁହୁଙ୍କ ଠାରେ ନିଜକୁ ସମର୍ପଣ କରି ଦେଇଛି ତାର ଆଉ କୌଣସି ବାଧା ନାହିଁ । ଜନ୍ମ ମୃତ୍ୟୁ ମଧ୍ୟ ତାକୁ କାବୁ କରିପାରେନାହିଁ ।

ଆର୍ତ୍ତ ବଡ଼ ଦାଣ୍ଡରେ ପାଦ ଦେଲେ । ପଛରେ ରହିଗଲା ମହାପୁରୁଷଙ୍କର ଗୁଣ୍ଡିର ମନ୍ଦିର, ଲହୁଦଧିମ୍ବ ସରୋବର । ତାଙ୍କର ଲକ୍ଷ୍ୟ ଅଣସର ଘରେ ଭୁଜ ଟେକି ବସିଥିବା ସେହି ଚକାଆଖିଆ ମହାପୁରୁଷ ଠାରେ । କେଉଁ ଖେପାରେ ସେ ବଡ଼ ଦାଣ୍ଡକୁ ଅତିକ୍ରମ କରି ସିଂହଦ୍ଵାରରେ ପହଞ୍ଚିଗଲେ । ତାପରେ ବାଉଁଶି-ପାହାଚ ଦେଇ ଉଠିଗଲେ ଶ୍ରୀମନ୍ଦିର ଆଡ଼କୁ । ମନ ତାଙ୍କର ବ୍ୟସ୍ତ ହୋଇ ଉଠୁଥାଏ, ବିପରି ସେ ଯାଇ ଶ୍ରୀଜଗନ୍ନାଥଙ୍କୁ ଦର୍ଶନ କରିବେ ।

ଉପକର ଲୋକ ଭିଡ଼ । ସେଭିତରେ ଆର୍ତ୍ତ ଚିପିହୋଇ ଯାଇଥାନ୍ତି । ତାଙ୍କରି ଭଳି ଅସଂଖ୍ୟ ରକ୍ତ ଧାଇଁଥାନ୍ତି ମହାପୁରୁଷ ଦର୍ଶନ ପାଇଁ । ସମସ୍ତେ ସାଧୁ, ସମସ୍ତେ ସଜ୍ଞ । ନାହାନ୍ତି ଅବହେଳା କରିବା ନୀତି ବିରୁଦ୍ଧ । ଅସମ୍ଭବ ଲୋକ ଭିତରେ ଆର୍ତ୍ତ ଯାଇ ଯାଇ ଗୋଟାଏ କଡ଼କୁ ଆଡ଼େଇ ହୋଇ ଆସିଲେ । ସତେ ଯେପରି ଗୋଟାଏ ବିରାଟ ଜଳସ୍ରୋତ ଭଳି ଲୋକସ୍ରୋତ ତାଙ୍କୁ ଟାଣି ନେଇଗଲା ସୁଅ ମଝିରୁ କଡ଼କୁ । କଡ଼ରେ ଜଣେ ତ୍ରିପଞ୍ଚ କାଳିଆ ଲୋକ ତାଙ୍କ ଆଗରେ ବାଟ ଓଗାକିଲା ଭଳି ଛିଡ଼ା ହୋଇ ବହିସ୍କ, ବିହୋ ଆର୍ତ୍ତ ! ତୁମକୁ ପରା ମହାପୁରୁଷଙ୍କର ଆଦେଶ ହୋଇଛି ତୁମେ ଗାଦିରୁହୁ ସମ୍ଭର କରିବାକୁ ? ତାହା କ'ଣ ତୁମେ କଲ ?

ଆର୍ତ୍ତ ଭଲକରି ସେଇ କାଳିଆ ଲୋକଟିକୁ ଅନାଇଲେ । ତାଙ୍କୁ ଯେପରି ତାଙ୍କ ମନ କହିଲା ଉଏ ସେହି ମହାପୁତ୍ର, ତୋ ଆଗରେ ମଣିଷ ରୂପ ଧରି ଛିଡ଼ା ହୋଇଛନ୍ତି । ତା ନହେଲେ ବାସୁଦାସଙ୍କ ଶଂଖରୁ ଯେଉଁ ବାଣୀ ନିର୍ଗତ ହୋଇଥିଲା, ତାହା ଏ କାଣ୍ଡରେ କେଉଁଠି ? ଏଭଳି ଲୋକଟି ତାଙ୍କର ଚିହ୍ନ ଭଳି ମନେ ହେଉନାହିଁ । କେଉଁଠି ତାଙ୍କୁ ଦେଖିବା ଭଳି ମଧ୍ୟ ଧାରଣା



ହେଉନାହିଁ । ତାଙ୍କର ଅତି ପରିଚିତ ଲୋକ ଭଳି ପୁଣି ସେ ତାଙ୍କୁ
ଡାକି କହିବା.....ନାନା ଏ କେବେ ସାଧାରଣ ମଣିଷ
ନୁହଁନ୍ତି ।

ସେହି ଭିତ ଭିତରେ ଆର୍ତ୍ତ ନଇଁ ପଡ଼ିଲେ ସେହି କାଳିଆ
ଲୋକଟିର ପଦତଳେ । ତାଙ୍କର ମନେହେଲା ସେହି ଦାରୁବ୍ରହ୍ମ
ମଣିଷ ଭୂପଥଳି ତାଙ୍କ ଆଗରେ ଉଠା । ସେ ନିଜକୁ ନିଜେ
କହିଲେ, ଆର୍ତ୍ତ! ଆଉ ଏ କନ୍ଦୁରେ ଏଭଳି ସୁଯୋଗ ପାଇବୁ
ନାହିଁ । ଅପାଣିପାଦ ସେହି ମହାପୁରୁଷ ଦର୍ଶନ କରି ତୁ ତୋ
ଜୀବନକୁ ଧନ୍ୟ କର । ସମସ୍ତ ଦୁଃଖ ଅବସାଦ ତାଙ୍କ
ପରଶରେ ଉଭେଇ ଯାଉ ।

ସେହି କାଳିଆ ଲୋକଟିକୁ ପ୍ରଣାମ କରି, ସ୍ୱର୍ଣ୍ଣ କରି
ଉଠିପଡ଼ିଲେ । ତା ନ ହେଲେ ଲୋକ ଭିତରେ ସେ ଦଳି
ଚଳି ହୋଇଯିବେ । ବେଳକୁ ବେଳ ଲୋକମାନେ ମାଡ଼ି
ପଡ଼ୁଛନ୍ତି । କିଭଳି ଶୀଘ୍ର ଯାଇ ମହାପୁରୁଷ ନବ ଯୌବନ
ଦର୍ଶନ କରିବେ ତାହା ସମସ୍ତଙ୍କର ବଳବତୀ ଇଚ୍ଛା । ସେଠି
କେହି କାହାରିକୁ ନମସ୍କାର କରିବାକୁ ବେଳ ନାହିଁ କି
ପୁରୁଷଟି ନାହିଁ । ଟିକିଏ ରହିଗଲେ ରହିଯିବ । ଲୋକସ୍ରୋତ
ତା ଉପରେ ମାଡ଼ିଯାଇ ତାକୁ ଅଣନିଶ୍ୱାସୀ କରିଦେବେ ।
କିଏ ଜାଣେ ତାର ଯେ ସେଇଠି ଶେଷ ନ ହୋଇ ଯିବ !

ଆର୍ତ୍ତ ଲୋକଟିକୁ ମହାପୁରୁଷ ଭାବି ଉଠି ଦେଖନ୍ତି ତ ଆଉ
ସେ ସେଠାରେ ନାହିଁ । ଅସମ୍ଭବ ଲୋକଭିତ୍ତି । ହୁଏତ ସେ
ସେହି ଭିତ୍ତି ଭିତରେ ମନ୍ଦିର ମଧ୍ୟକୁ ଚାଲିଯିବେଣି । ତଥାପି
ଆର୍ତ୍ତ ଖୋଜିଲା ଖୋଜିଲା ଆଖିରେ ଚାଲିଆଡ଼କୁ ଅନାଇ ଦେଖିଲେ ।
ଲୋକେ ଧାଇଁ ଚାଲିଛନ୍ତି ଶ୍ରୀମନ୍ଦିର ଭିତରକୁ ଏକମୁହାଁ ହୋଇ ।
ଆର୍ତ୍ତ ଯେତେ ନିରୀକ୍ଷଣ କରି ଅନାଇଲେ ମଧ୍ୟ ସେହି
ଲୋକଟିର ସଂଧାନ ସେ ପାଇଲେ ନାହିଁ । ତାଙ୍କର ଧାରଣା
ହେଲା ବୋଧେ ସେ ଲୋକଭିତ୍ତି ଭିତରେ ଶ୍ରୀମନ୍ଦିର ଭିତରକୁ
ଚାଲିଯାଇଛନ୍ତି ।

କିନ୍ତୁ ପ୍ରକୃତରେ ସେ କ'ଣ ମନ୍ଦିର ଭିତରକୁ ଯାଇଛନ୍ତି ?

ଆର୍ତ୍ତର ସରଳ ମନରେ ଜଟିଳ ପ୍ରଶ୍ନ । ସେ ପ୍ରଶ୍ନର
ଭରଣ ମଧ୍ୟ ତାଙ୍କୁ ଦେବାକୁ ପଡ଼ିବ ।ହଁ ସେ ଲୋକଟି
ଯଦି ପ୍ରକୃତରେ ମହାପୁରୁଷ ହୋଇଥାନ୍ତି ତେବେ ସେ ତ ମନ୍ଦିରକୁ
ଯାଇଥିବେ । ଯଦି ମହାପୁରୁଷ ନ ହୋଇ ଆଉ କିଏ ହୋଇଥାଏ
ତେବେ ସେ ମଧ୍ୟ ମହାପୁରୁଷ ଦର୍ଶନକୁ ଯାଇଥିବେ ।
ତେଣୁ ସେ ଯେ ହୁଅନ୍ତୁନା କାହିଁକି ମନ୍ଦିର ଭିତରକୁ ଯାଇଥିବା
ନିଶ୍ଚିତ ।

ନିଶ୍ଚିତ କିପରି ? ସେ ଯଦି ମହାପୁରୁଷ ନ ହୋଇ
ମଣିଷ ହୋଇଥିବେ ଏବଂ ମହାପୁରୁଷ ଦର୍ଶନ ସାରି ବେଢ଼ା
ପରିଚଳନ କରୁଥିବେ, ତେବେ ସେ ଆଉ ମନ୍ଦିରକୁ ଯାଇ ନ ଥିବେ ।
ମହାପୁରୁଷ ଜଗନ୍ନାଥ ହୋଇଥିଲେ ମଧ୍ୟ ସେ ଯଦି ଦେଉଳ
ଭିତରୁ ଆସି ତାଙ୍କ ଭକ୍ତମାନଙ୍କୁ ସେମାନଙ୍କ ଅବଶ୍ୟାରେ ସାକ୍ଷାତ

ଦେଉଥିବେ ତେବେ ମନ୍ଦିରରେ ତାଙ୍କୁ ସେ ଦେଖିବେ କିପରି ?
ପୁଣି ଖାଲି ସାକ୍ଷାତ ଦେଉ ନ ଥିବେ, କାହାଦୂରା କେଉଁ କାର୍ଯ୍ୟ
ତାଙ୍କର ହୋଇ ପାରିବ, ତାହା ଯଦି ବୁଲି ବୁଲି ଲୋକମାନଙ୍କୁ
ବରାଦ କରୁଥିବେ ତେବେ ମନ୍ଦିର ଭିତରକୁ ଏତେ ଶୀଘ୍ର ସେ
ଯବେ କାହିଁକି ?

ପୁଣି ଆର୍ତ୍ତ ନିଜ କଥାରେ ନିଜେ ହସିଉଠିଲେ, ଆରେ ସେ
କ'ଣ ଜଗନ୍ନାଥଙ୍କର ଏମିତି ଭକ୍ତ ଯେ ସେ ଶ୍ରୀମନ୍ଦିର ଭିତରୁ
ବାହାରି ଆସି ତାଙ୍କୁ ଗାଦିବ୍ରହ୍ମ ପ୍ରଭୃତ କରିବା ପାଇଁ କହିଦେଇ
ଅଦୃଶ୍ୟ ହୋଇଗଲେ ? ସତେତ ସେ କାହିଁକି ନିଜେ ନିଜକୁ
ଭକ୍ତ ବୋଲି ଭାବୁଛନ୍ତି । ଦରିଦ୍ର ମୁଲିଆ ଆର୍ତ୍ତ ଯଦି
ଭଗବାନଙ୍କର ଭକ୍ତ ହେବ ତେବେ ସ୍ୱକୃତ ଭଗବାନଙ୍କର
ଭକ୍ତ କ'ଣ ଶେଷ ଘୋଡ଼ିହୋଇ ଗମ୍ଭୀରୀରେ ଶୋଇ
ରହିବେ ?

କାହିଁକି ଭାବୁଛନ୍ତି ତୁମେ ଦରିଦ୍ରମାନେ ଭଗବାନଙ୍କର
ଭକ୍ତ ନୁହଁନ୍ତି ବୋଲି ? ସୁଦ୍ୱାମା କ'ଣ ଧନୀ ଥିଲେ ? ଆଉ
ଶେଷ ଘୋଡ଼ିହୋଇ କ'ଣ ଜଗନ୍ନାଥଙ୍କର ପରମ ଭକ୍ତ ଚୈତନ୍ୟ
ଗମ୍ଭୀରୀ ଭିତରେ ଶୋଇ ନ ଥିଲେ ?

ଏ ମଧ୍ୟରେ ସେ କେତେବେଳେ ଲୋକସ୍ରୋତ, ଯେଉଁ
ଲୋକସ୍ରୋତ ପ୍ରବଳ ବେଗରେ ଶ୍ରୀମନ୍ଦିର ଭିତରକୁ ମାଡ଼ି
ଗୁଲିଥିଲା, ତାହା ମଧ୍ୟରେ ସାମିଲ ହୋଇ ସାରିଥିଲେ ତାହା
ତାଙ୍କୁ ଜଣାନାହିଁ । ହଠାତ୍ ଲୋକମାନଙ୍କ ପ୍ରବଳ ଗୁପରେ ସେ
ପଡ଼ି ଯାଇଁ ଯାଇଁ ନିଜକୁ ସମ୍ଭାଳି ନେଲେ । ଟିକକ ପୂର୍ବରୁ
ନିଜ ଭିତରେ ଯେଉଁ ପ୍ରବଳ ଯୁକ୍ତି ଚର୍ଚ୍ଚ ତାହା ସବୁ ହୁଆଡ଼େ
ଉଭେଇଗଲା । କୌଣସିମତେ ନିଜକୁ ସାବଧାନରେ ରଖି
ସେ ଆଗେଇଗଲେ ଶ୍ରୀମନ୍ଦିର ଭିତରକୁ । ଗଲାବେଳେ ତାଙ୍କର
ମନେ ହେଉଥିଲା ଯେ ଯେପରି ଯାଉ ନାହାନ୍ତି । ତାଙ୍କୁ କିଏ
ଯେପରି ଜୋର କରି ଖଠିଲି ନେଇଯାଇଛି ।

ଠେଲପେର ଭିତରେ ସେ କୌଣସିମତେ ଗରୁଡ଼ସ୍ତମ୍ଭ
ପାଖରେ ଯାଇ ପହଞ୍ଚି ଗଲେ । ସେହି ଗରୁଡ଼ସ୍ତମ୍ଭ ପାଖରେ
ଛିଡ଼ା ହୋଇ ସେ ଅନାଇଲେ ମହାପୁରୁଷ । ସମ୍ଭୁଷ ଭାଗରେ
ତାଙ୍କର ଅସଂଖ୍ୟ ଲୋକ । ସେହି ଲୋକମାନଙ୍କ ମୁଣ୍ଡ ଉପରେ
ମହାପୁରୁଷ ଜଗନ୍ନାଥଙ୍କ ଚିତ୍କଣ କଳାମୁହଁଟି ଦେଖାଯାଇ
ଥାଏ । ଜଗନ୍ନାଥଙ୍କର କଳାଶ୍ରୀମୁଖରେ ଦୁଇଟି ଗୋଲକାର
ଚକ୍ଷୁ । ତା' ଚକ୍ରକୁ ଦ୍ୱିତୀୟା ଗୁରୁକରି ବଧୂରି ଅଧର ।
ଆର୍ତ୍ତ ହାତ ଦୁଇଟିକୁ ଯୋଡ଼ି ମୁଣ୍ଡକୁ ଟିକିଏ ଚକ୍ରକୁ ନୁଆଁଇ
ପ୍ରଣାମ କଲେ ।

ଏତିକିବେଳେ କିଏ ଜଣେ ତାଙ୍କୁ ସମୋଧନ କରି
କହିଲା, କିହୋ ଆର୍ତ୍ତ! ତୁମେ ଆସଛ କି ? ଆଉ ସବୁ ଭଲ ତ !

ଆର୍ତ୍ତ ମୁହଁ ଟେକି ଦେଖିଲେ ତାଙ୍କ ଆଗରେ ଜଣେ
ବେଶ୍ ହୁଷପୁଷ୍ଟ ଗୋରା ଲୋକ ଛିଡ଼ା ହୋଇଛନ୍ତି । ତାଙ୍କ
ଦେହରୁ ଏକ ଜ୍ୟୋତି ବାହାରୁଛି ।



ସେ ମହାପ୍ରଭୁଙ୍କର ସେବକ ଓ ତାଙ୍କର ପଣ୍ଡା ହେବେ ଭାବି ତାଙ୍କୁ ନମସ୍କାର କଲେ । ସେ ହସି ହସି କହିଲେ ଆର୍ତ୍ତ! ମହାପ୍ରଭୁଙ୍କର ଆଦେଶ ହୋଇଛି ତୁମେ ପ୍ରସ୍ତର କରିବ ମହାପ୍ରଭୁ ହେଉଛନ୍ତି ଗାଦିବ୍ରହ୍ମ । ସେହି ଗାଦି ନିର୍ମିତ ହେବ ମାଟିରେ । ତା' ଉପରେ କୌଣସି ମୂର୍ତ୍ତି ଘାପନା ହେବେ ନାହିଁ । ତରୁ ତାହା ଧୀରେ ଧୀରେ ସବୁ ହୋଇ ଉପରକୁ ଉଠିବ । ମହାପ୍ରଭୁ ଶୂନ୍ୟ ହୋଇଥିବାରୁ ସେ ଶୂନ୍ୟର ପ୍ରତୀକ ଭାବେ ରହିବ ।

ଏତିକିବେଳେ ମନ୍ଦିର ଭିତରକୁ ବିପୁଳ ଲୋକ ମାଡ଼ି ଆସି ତାଙ୍କୁ ଠେଲି ନେଲେ ଗରୁଡ଼ଋଷ ପାଖକୁ ଚିଛି ଦୂର । ଲୋକଙ୍କ ଗୁରୁ ଉପରେ ସେ ଆଶ୍ଚେଇ ପଡ଼ୁ ପଡ଼ୁ କୌଣସି ମତେ ନିଜକୁ ସମାଜି ନେଲେ । ସେତେବେଳକୁ ଡାକୁ ଗାଦିବ୍ରହ୍ମ ବିଷୟରେ କହୁଥିବା ସେହି ଧନା ଲୁଗା ପିନ୍ଧି-ଧନା ଶୁଦଳ କାନ୍ଧରେ ପକାଇଥିବା ଲୋକଟି, ସାହାକୁ କି ସେ ମନେ କରୁଥିଲେ ତାଙ୍କର ପଣ୍ଡା ହେବେ ଦୋଳି ସେ କେଉଁଆଡ଼େ ଲୋକ ଭିତରେ ରହିଗଲେ । ମାତ୍ର ତାଙ୍କୁ ଶୁଭୁଥିଲା ତାଙ୍କୁ ସେ କହିଥିବା କଥା-ମହାପ୍ରଭୁ ହେଉଛନ୍ତି ଗାଦିବ୍ରହ୍ମ । ସେହି ଗାଦି ନିର୍ମିତ ହେବ ମାଟିରେ ?

ଶ୍ରୀମନ୍ଦିରରେ ମହାପ୍ରଭୁଙ୍କର ଦର୍ଶନ ସାରି ବେଢ଼ା ମଧ୍ୟରେ ଥିବା ଅନ୍ୟାନ୍ୟ ଦେବାଦେବୀଙ୍କୁ ଦର୍ଶନକରି ସେ ବାହୁଡ଼ିଲେ । ବଡ଼ଦାଣ୍ଡରେ ତିନୋଟି ରଥ ଥୁଆ ହୋଇଥାଏ । ଶ୍ରୀଗୁଣ୍ଡ-ଦିନ ସେହି ରଥମାନଙ୍କରେ ଜଗନ୍ନାଥ-ବଳଭଦ୍ର-ସୁଭଦ୍ରା ବିଜେ କରିବେ । ବଡ଼ଦାଣ୍ଡ ଭରିଯିବ ଭକ୍ତମାନଙ୍କ ଦ୍ଵାରା । ଗଜପତି ମହାରାଜା ବୀରକିଶୋର ପାଲିକି ଚଢ଼ି ଆସିବେ ଛେରା ପହଁରା କରିବା ପାଇଁ ।

ଶୂନ୍ୟରଥ ହେଲେ ମଧ୍ୟ ଆର୍ତ୍ତ ହାତ ଦୁଇଟିକୁ ଯୋଡ଼ି ରଥ ତିନୋଟିକୁ ପ୍ରଣାମ କଲେ । ତା'ପରେ ସେ ଶୁଭିଲେ ତାଙ୍କ ଗ୍ରାମ ଆଡ଼କୁ । ଗ୍ରାମରେ ପହଞ୍ଚିବେଳକୁ ଗାଦି ହୋଇଗଲା । ସାହା ହେଉ ସେ ତାଙ୍କ ନିଜ ଘରକୁ ନ ଯାଇ ଗଡ଼ ଗୁଆଡ଼ିରା ବାସୁଦାସଙ୍କ ଠାକୁର ଘର ପିଣ୍ଡାରେ ରହିଲେ । ସାରାଦିନଟି ସେ ବିଛି ଖାଇ ନ ଥିଲେ । ତଥାପି ତାଙ୍କୁ ଭୋକ ହେଉ ନ ଥାଏ । ଅହରହ ତାଙ୍କ କାନକୁ ଶୁଭା ସାଇଥାଏ ସେହି କାବିଆ ଲୋକଟି, ଗୋରା ଲୋକଟି ତାଙ୍କୁ କହିଥିବା କଥା । ସେ ଗାଦିବ୍ରହ୍ମ ବିଷୟ ପ୍ରସ୍ତର କରିବେ । ଜଗନ୍ନାଥ ଶୂନ୍ୟ । ସେ ହେବ ସେହି ଶୂନ୍ୟର ପ୍ରତୀକ । ତାହା ହେବ ମାଟିରେ ।

ଗାଦିବ୍ରହ୍ମ କଥା ଚିନ୍ତା କରୁ କରୁ ତାଙ୍କ ଆଖି ଦୁଇଟି ଚିକିଏ ମୁଦି ହୋଇଗଲା । ଏତିକିବେଳେ ସେ ଶୁଣିଲେ ଗୋଟିଏ ଦା ଲୋକର କୋମଳ ବସ୍ତୁର । ସେ ତାଙ୍କୁ ସମୋଧନ କରି କହୁଛି, ଆର୍ତ୍ତ ତୁମେ ଶ୍ରୀକ୍ଷେତ୍ର ସାଇ ଭାବ ବିହୀନ ହୋଇ ଫେରି ଆସିଲ । ସେତେବେଳେ ମଧ୍ୟ ଅଳ୍ପ

ଅଳ୍ପ ବୟସ ପର୍ଯ୍ୟନ୍ତ

ମହାପ୍ରସାଦ ହୋଇ ନ ଥିଲା । ଅଳ୍ପ ମହାପ୍ରସାଦ ସରିଲା ପରେ ତୁମକୁ ଖୋଜି ଶ୍ରୀ କ୍ଷେତ୍ରରେ ମୁଁ ପାଇଲି ନାହିଁ । ବଡ଼ଠାକୁରେ କହିଲେ, ତୁମେ ତାଙ୍କ ଦର୍ଶନ ସାରି ସେହି ପାଇଲ । ତେଣୁ ମୁଁ ଏହିଠାରେ ମହାପ୍ରସାଦ ରଖିଦେଇଗଲି । ତୁମେ ତାହା ସେବନ କରିବ । ମୁଦି ହୋଇଯାଇଥିବା ଆଖି ଦୁଇଟି ହଠାତ୍ ତାଙ୍କର ଖୋଲିଗଲା । ଆସାଡ଼ ମା'ର ଅନ୍ଧକାର ଗାଟି । ତଥାପି ତାଙ୍କର କିପରି ମନେ ହେଲା, ଗୋଟିଏ ହଳଦୀ ଗୁରୁ ଗୁରୁ ଝିଅଟି ତାଙ୍କ ଆଗରୁ ହଠାତ୍ ଧାଇଁ ପକାଇଗଲା । ଆଖିରୁ ତାଙ୍କର ପକାଇ ଯାଇ ମିଶିଗଲା ଯେପରି ସେ ଅନ୍ଧକାର ମଧ୍ୟରେ । ଅନ୍ଧକାର ମଧ୍ୟ ତାଙ୍କୁ ସ-ପୂର୍ଣ୍ଣତାବେ ଢାକି ପାରିଲା ନାହିଁ । କିଭଳି ସେ -ଗୋଟିଏ ହଳଦିଆ ଆଲୋକ ଭଳି ହୋଇ ଶୂନ୍ୟକୁ ଉଠିଯାଇ ଶୂନ୍ୟରେ ମିଶିଗଲା । ଆର୍ତ୍ତ ଯେତେ ନିରୀକ୍ଷଣ କଲେ ବି ସେହି ଆଲୋକକୁ ଆଉ ଦେଖି ପାରିଲେ ନାହିଁ ।

ସେହି ଅନ୍ଧାର ମଧ୍ୟରେ ସେ ଶୁଣିଲେ ତାଙ୍କ ତାହାଣ ପାଖକୁ । ତଳେ କ'ଣ ଥୁଆହେଲା ଭଳି ଦିଶୁଛି । ଜଗନ୍ନାଥଙ୍କର ଅଳତାର ମହକ ତାଙ୍କ ନାସିକା ସ୍ଵର୍ଣ୍ଣ କଲା । ସେ ହାତ ବୁଲାଇ ଦେଖିଲେ ହାତରେ ତାଙ୍କର ବାଜିଲା ଅଳରେ ଭରି ରହିଥିବା ଗୋଟିଏ ହାଣ୍ଡି ।

ବାସୁ ଦାସଙ୍କ ଠାକୁର ଘରେ ଅଖଣ୍ଡ ଦୀପ ଜଳୁଥାଏ । ତା'ର ସାମାନ୍ୟ ଆଲୋକ ପଡ଼ୁଥାଏ ବାହାରକୁ । କବାଟଟିକୁ ମେଲ କରିଦେଲେ ବାହାରଟି ଆଲୋକିତ ହେବ ଭାବି ଆର୍ତ୍ତ ଧୀରେ ଉଠିଯାଇ କବାଟଟିକୁ ମେଲକରିଦେଲେ । କବାଟଟି ମେଲ ହେବା ମାତ୍ରେ ବାହାର ଆଲୋକିତ ହୋଇଗଲା । ସେହି ଆଲୋକରେ ଦେଖିଲେ ଅଳ, ତାଲି, ବେସର, ମହୁଗ, ଶାକର ଶାର, ଖଜାଦି ଥୁଆ ହୋଇଛି । ସେ ତାହା ଦେଖି ଏତମିତ ହୋଇଗଲେ । ସବୁଗୁଡ଼ିକ ଶ୍ରୀମନ୍ଦିରରେ ନୈବେଦ୍ୟ ହେଉଥିବ କୁଡୁଆରେ ଭରି ।

ନିଜ ଆଖିରେ ଦେଖି ମଧ୍ୟ ଆର୍ତ୍ତ ବିଶ୍ଵାସ କରି ପାରିଲେ ନାହିଁ । ସେ ତ ଖାଲି ଖାଲି ତୁଟା ହାତରେ ଶ୍ରୀକ୍ଷେତ୍ରକୁ ବାହୁଡ଼ି ଆସିଥିଲେ । ତାହାହେଲେ କ'ଣ ମା ନକ୍ସୀ ଜିନା ଦେବା ସୁଭଦ୍ରା ତା ପାଇଁ ଶ୍ରୀକ୍ଷେତ୍ରକୁ ମହାପ୍ରସାଦ ଅର୍ପି ଥୋଇଦେଇ ଯାଇଛନ୍ତି ?

ବାହାକୁ ଏକଥା ସେ କହିବେ ? କହିଲେ ଲୋକେ କ'ଣ ବିଶ୍ଵାସ କରିବେ? ବର-ଅଣା କରିବେ ତାଙ୍କୁ । କେତେକ ମଧ୍ୟ କହିପାରନ୍ତି ମିଛୁଆ ।

ଆର୍ତ୍ତ କବାଟ ବାଡ଼େଇ ତାଲିଲେ ବାସୁ ଦାସଙ୍କୁ । ସେ ଜାଣିଥିଲେ ଦୁଇଦିନ ହେବ ବାସୁ ଦାସଙ୍କର ଦେହ ଉଲ୍ଲ ନ ଥିଲା । ସାହା ହେଉ ଏତେ ମହାପ୍ରସାଦ ଏକା ସେ ଖାଇ



ପାରିବେ ନାହିଁ । ଦାସକୁ ତାଳିଚାରୁ ଦାସେ କଷ୍ଟେ ମଷ୍ଟେ ଉଠି ବାହାରକୁ ଆସିଲେ । ଆଉ କିଛି କହିବା ପୂର୍ବରୁ ସେ କହିଲେ, କ'ଣ ମା ଆଣି ଅଇଡ଼ା ଦେଇଗଲେ ତ ?

କାବା ହୋଇଗଲେ ଆଉ ପ୍ରଧାନ ଦାସକ କଥା ଶୁଣି । ସତ୍ୟ ହେଲେ ମଧ୍ୟ ଯାହା ସେ ସଜାଣ କରିବାକୁ ଇଚ୍ଛା କରୁ ନ ଥିଲେ ତାହା ଦାସେ ଜାଣିଲେ କିପରି ?

ଦେହ ଅସୁସ୍ଥ ହେଲେ ମଧ୍ୟ ଦାସକ ମୁହଁରେ ଛୋଟ ହସଟିଏ ଫୁଟି ଉଠିଲା । ସେ କହିଲେ ମୁଁ ସକାଳ ପହରୁ ସବୁ ଜାଣିଛି ଆଉ ? ଖାଲି ସେତିକି ନୁହେଁ ଏହି ହେଉଛି ମୋର ଶେଷ ଶାନ୍ତ୍ୟ । କୁସୁମ ପରସରେ ପଟ ନିସ୍ତରିଲ ଉଳି ତୋ ପାଇଁ ମୁଁ ନିସ୍ତରି ଯିବି । ମୁଁ ଥିବା ପର୍ଯ୍ୟନ୍ତ ତୁ ଏହିଠାରେ ରହିବୁ । ମୋ ପରେ ଦେନୁପଡ଼ା ମଠକୁ ତୁ ଚାଲିଯିବୁ । ସେଠାରେ ବାଲଧର ଦାସକ ପରେ ହୁମରର ଦାନକୃଷ୍ଣଦାସ ମଠ ତଳାଉଛନ୍ତି । ସେ ତୋତେ ଚୋପି ବାଡ଼ି ଦେବେ । ତାଙ୍କ ପ୍ରବର ଚୋପି ପିନ୍ଧି ବାଡ଼ି ଧରି ତୁ ପ୍ରସ୍ତର କରିବୁ ଗାଦିକୁହର ମହିମା । ତୋ ପାଇଁ ସାରା ଦେଶରେ ଗାଦିକୁହର ପ୍ରସ୍ତର ହେବ । ଅଲେଖ ନିରଞ୍ଜନ ସେହି ଜଗନ୍ନାଥ ଗାଦିକୁହରାବେ ଉପାସିତ ହେବେ ।

ସତକୁ ସତ ସେହି ରାତିରେ ଯେତେଭଳି ବାସୁ ଦାସେ ମହାପ୍ରସାଦ ଖାଇଲାପରେ ଆଉ ଅଳ୍ପ ଚଳ ସର୍ଣ୍ଣ କରିନାହାନ୍ତି ।

ବାସୁ ଦାସେ ଗୁଣିଗଲପରେ ଆଉଁଷୁ ଆଉ ନିକସରେ ପଡ଼ାଗୁଅ କିମ୍ପା ପଡ଼ାଗୁଆତିରାରେ ରଲ ଲଗିଲ ନାହିଁ । ସେଦିନ ସେ ରାତିରେ ଠାକୁର ଘରେ ଶୋଇଥାନ୍ତି ତାକୁ ସ୍ୱପ୍ନରେ ବାସୁ ଦାସ କହିଲେ, ଆଉଁଷୁ ତୁମେ ଆଉ ଏଠାରେ କାହିଁକି ଅଛ ? ତୁମେ ଯଦି ଏଠାରେ ଏହିଭଳି ବସି ରହିବ ତେବେ ଗାଦିକୁହର ମହିମା କିଏ ପ୍ରସ୍ତର କରିବ ? ଜଗନ୍ନାଥଙ୍କ ଆଦେଶକୁ ତୁମେ କ'ଣ ଅବଜ୍ଞା କରିବ ? ତୁମେ ଯେତେ ଶୀଘ୍ର ପାର ମୋ ଶିଖଟି ନେଇ ଦେନୁପଡ଼ା ଚାଲିଯାଅ । ତୁମେ ଯେଉଁ ଦିନ ଶ୍ରୀକ୍ଷେତ୍ର ଗଲ ସେହିଦିନ ଶିଖଟୁ ମୋର ଶେଷ କଥା ଶୁଣି ତାକୁ ମାଟିରେ ପୋତି ଦେଇଛି । ମୋ ବୋହୂ ତାହା ଜାଣେ । ତୁମ ଛଡ଼ା ସେହି ଶିଖଟୁ ଅନ୍ୟ କେହି ବ୍ୟବହାର କରି ପାରିବେ ନାହିଁ । ଶୀଘ୍ର ତୁମେ ତାହାକୁ ବାହାର କରି କାମରେ ଲଗିପଡ଼ । ମୁହୂର୍ତ୍ତ ମୁହୂର୍ତ୍ତ ହୋଇ ଦଣ୍ଡ, ଘଡ଼ି, ପ୍ରହର, ଦିନ ଗୁଣିଯାଉଛି । ହେଳା କଲେ ମଣିଷ ପଛେଇ ଯାଏ । ଯେଉଁ ମୁହୂର୍ତ୍ତରେ ଯେଉଁ କାମ ତାକୁ ସେହି ମୁହୂର୍ତ୍ତରେ ନ କଲେ ତାହା ରହିଯାଏ । ଆଉ ଶୋଇବାର ଅବସର ତୁମର ନାହିଁ । ତୁମେ ହେଳା କଲେ ମହାପ୍ରଭୁ କ୍ଷମା ଦେବେ ନାହିଁ ।

ସବୁଦିନ ପରି ଆଉଁଷୁ ରାତି ପାହିଲ ପୂର୍ବରୁ ନିଦରୁ ଉଠି ପଡ଼ିଥାନ୍ତି । ସେଦିନ ନିଦରୁ ଉଠିଲା ପରେ ତାଙ୍କର ପ୍ରଥମ କଥା ହେଲା, ସେ କିପରି ଗାଦିକୁହର ପ୍ରସ୍ତର କରିବେ । ପ୍ରଥମେ ତାଙ୍କର ଆବଶ୍ୟକ ବାସୁ ଦାସକ ଶିଖ ! ସେ ହୁଁ

ତାକୁ ନିର୍ଦ୍ଦେଶ ଦେବେ କେଉଁଠି କେଉଁଠି ଗାଦିକୁହର ପ୍ରତିଷ୍ଠା କରାଯିବ । ସେ ହେଉଛି ମହାପ୍ରଭୁ ଜଗନ୍ନାଥଙ୍କ ଶିଖ । ଦ୍ୱାପର ଯୁଗରେ ତାହାରି ସାହାଯ୍ୟରେ ଜଗଦାନ ପାଣ୍ଡବ ମାନକୁ ମହାଭାରତ ଯୁଦ୍ଧରେ ବିଜୟା କରିଥିଲେ ।

ଜଗଦାନ ଶ୍ରୀକୃଷ୍ଣ ଗୋପରେ ଥିଲାବେଳେ ହାତରେ ବଂଶୀ ଧରୁଥିଲେ । ଅଳ୍ପ ତାକୁ ଗୋପରୁ ମଥୁରା ଆଣିଲାବେଳେ ସେହି ବଂଶୀଟି ସେ ରାଧିକାକୁ ଦେଇ ମଥୁରା ଚାଲିଆସିଲେ । ସେ ଜାଣିଥିଲେ ଗୋପର ମୋହନ ବଂଶୀ ମଥୁରାରେ ଦରକାର ପଡ଼ିବ ନାହିଁ । କାରଣ ଗୋପର ବିଜୟ ମଥୁରାର ବିଜୟ ସମାନ ନୁହେଁ । ଯାହାଦ୍ୱାରା ଶୋକ ସହସ୍ର ଗୋପାକ ମନକୁ ନିଜ ଆଡ଼କୁ ଆକର୍ଷଣ କରି ଗୋପାକମାନଙ୍କୁ ନିଜ ଆୟତରେ ରଖିପାରିଥିଲେ, ତାହା ମଥୁରାରେ କିଛି କାମ ଦେବ ନାହିଁ । ମଥୁରାର ଲୋକେ ଦୁର୍ଦ୍ଦଶ ବୀରଜାତି । ତାଙ୍କର ଆବଶ୍ୟକ ଯୁଦ୍ଧ । ସେହି ଯୁଦ୍ଧରେ ବିଜୟ ନିମିତ୍ତ ତାଙ୍କର ଆବଶ୍ୟକ ଶିଖ ।

ସକାଳର ନିତ୍ୟକର୍ମ ସାରି ଆଉଁଷୁ ଦାସକ ବିଧବା ବୋହୂ ପାଖରେ ପହଞ୍ଚିଲେ । ଆଉଁଷୁ କି ପୁରୁଷ କି ସ୍ତ୍ରୀ ସମ୍ମାନ କରୁଥିଲେ ଏବଂ କାହାରି କିଛି ସଂକୋଚ ତାଙ୍କ ପାଖରେ ନ ଥିଲା । ସେ ନିଜର ସୁନ୍ଦରୀ ପତ୍ନୀର ସୌନ୍ଦର୍ଯ୍ୟ ଦେଖିବାକୁ ଇଚ୍ଛା କରନ୍ତି ନାହିଁ ଏବଂ ପ୍ରତ୍ୟେକ ଯୁବତୀ ତାଙ୍କର ଉତ୍ତରୀ ବୋଲି ଧାରଣା କରନ୍ତି ତାକୁ ସକୋଚ କରି ଲୁଚା କ'ଣ ?

ବାସୁ ଦାସକ ବିଧବା ବୋହୂକୁ ଆଉଁଷୁ ପଚାରିଲେ, ନାନୀ ଦାସେ ଶିଖଟି ଗୋଟିଏ ସ୍ଥାନରେ ଗୁପ୍ତରେ ରଖିଛନ୍ତି, ତାହା ମୁଁ ନେବି । ଦାସେ କହିଛନ୍ତି ତୁମଠାରୁ ମାରି ନେବାପାଇଁ ।

ଦାସେ ଯେତେବେଳେ କହିଛନ୍ତି, ସେତେବେଳେ ମୋ ଠାରୁ ଅନୁମତି ନେବା କିଛି ଦରକାର ନାହିଁ । ତାଙ୍କ ଶିଖ ସେ ଯେତେବେଳେ ତୁମକୁ ଦେଇଛନ୍ତି, ସେତେବେଳେ ମୋର ହିଁ ନାହିଁର କଥା ଉଠୁଛି କେଉଁଠି ?

ଦାସର ବୋହୂର ଚତୁର କଥାରେ ଆଉଁଷୁକେ ଉତ୍ତର ହେଲେ । ଶିଖଟି ଦାସେ ମାଟିତଳେ ପୋତି ଦେଇଛନ୍ତି । ତାହା କେବଳ ତାଙ୍କ ବୋହୂ ଜାଣେ । ବୋହୂ ଶିଖ ନଦେବା ପାଇଁ କହୁନାହିଁ, ଅଥଚ କେଉଁଠି ଅଛି ତାହା ସ୍ୱରାଜ୍ୟରେ ବଦାଇ ଦେଇନାହିଁ । ଏଭଳି ସକେ କେଉଁଠି ଅଛି ବୋଲି ତାଙ୍କ ବୋହୂକୁ ପଚାରିଲେ ବୋହୂ ଭିନ୍ନକଥା ଭାବିପାରେ । ଦାସେ ଯେତେବେଳେ ତାକୁ ଶିଖ ଦେଇଯାଇଛନ୍ତି । ସେତେବେଳେ ଶିଖଟି କେଉଁଠି ରଖିଛନ୍ତି ତାହା କ'ଣ ତାକୁ କହି ନ ଥିବେ ?

ମହା ଅସୁବିଧାରେ ପଡ଼ିଲେ ଆଉଁଷୁ, ଚଥାପି ସେ ଜଗନ୍ନାଥଙ୍କୁ ସ୍ମରଣ କରି ଦାସକ ବାରିର ବାମ ପାଶୁର ଏକ ନିମ୍ନ ଗର ଆଡ଼କୁ ଧୀରେ ଧୀରେ ଆଗେଇଲେ, ସବେ ଯେଉଁଠି ତାକୁ



କିଏ କହିଦେଇ ଶଂଖଟି କେଉଁଠି ଯୋଡ଼ା ହୋଇଛି । ସେ ଧୀରେ ଧୀରେ ଆଗେଇ ଯାଇ ନିମ୍ନ ଗଛ ମୂଳରେ ଗୋଟିଏ ଉଚ୍ଛାସ୍ତାନ ମାଟିକୁ ନିଜ ହାତରେ ଆଡେଇବାକୁ ଲାଗିଲେ । ଯୋଡ଼ା ହେଲାବେଳେ ଦାଣ୍ଡେ ଶାବଳ ନେଇ ଗାଡ଼ କରି ଯୋଡ଼ିଥିଲେ । ମାତ୍ର ଆର୍ତ୍ତ ତା ହାତରେ ଡାକି ବାହାର କରିଦେଲେ ।

ତମତ୍ ହୁତ ହେଲେ ଦାସକ ବୋହୂ । ତାଙ୍କ ମୁହଁରେ କୌଣସି ଭାଷା ନାହିଁ । କିମିଆଁ କଲପରି ଆର୍ତ୍ତ ଯେପରି ତାଙ୍କର ସମସ୍ତ ଗୁଡ଼ରୀ ସମସ୍ତ ଗାନ୍ଧାକୁ ବନ୍ଦ କରିଦେଲେ ଖାଲି ସେତିକି ନୁହେଁ ଶଂଖଟିକୁ ପାଣିରେ ଧୋଇ ସଫା କରି ଆର୍ତ୍ତ ଯେତେବେଳେ ହାତରେ ଧରିଲେ, ସେତେବେଳେ ପ୍ରାୟଶଃ- ଭଲର ବିଧବା ବୋହୂ ତଳେ ମୁଣ୍ଡିଆମାରି ପ୍ରଣାମ କଲେ ତାକୁ ।

ଏଥର ଆର୍ତ୍ତ ଗାଦିବ୍ରହ୍ମ ପ୍ରତିଷ୍ଠା କରିବାପାଇଁ ଇଚ୍ଛା କଲେ । ନିଜେ ଜଗନ୍ନାଥ ଗାଦିବ୍ରହ୍ମଭାବେ ଦେଖା ଦେବେ ଏବଂ ଯେ ସେ ଗାଦିବ୍ରହ୍ମକୁ ପୂଜିବ ସେ ସାକ୍ଷାତ୍ ଜଗନ୍ନାଥକୁ ପୂଜିଲଭଳି ଫଳ ପାଇବ ଏହା ଆର୍ତ୍ତ ବହୁ ଲୋକକୁ କହିବା ମାତ୍ରେ ବିଭିନ୍ନ ସ୍ଥାନରେ ଗାଦିବ୍ରହ୍ମ ନିର୍ମାଣ କରିବାକୁ ଲୋକେ ଆର୍ତ୍ତକୁ ଅନୁରୋଧ କଲେ । ଜଗନ୍ନାଥଙ୍କର ଯେତେବେଳେ ଆଦେଶ ତାକୁ ଅବଧା କରିବ କିଏ ? ଯେ ରତ୍ନ ସିଂହାସନ ଉପରେ ଭାଇ ଭଉଣୀକୁ ସାଜରେ ଧରି ବିଜେ କରିଥାନ୍ତି । ସେ ବିଜେ କରିବେ ଶୂନ୍ୟ ହୋଇ ମାଟିଗାଦି ଉପରେ । ବେଦ ତାକୁ କହେ ସେ ହେଉଛନ୍ତି ପୁରୁଷ । ତାଙ୍କର ଅସଂଖ୍ୟ ହାତ, ଅସଂଖ୍ୟ ପାଦ, ସମସ୍ତ ଭୂମିକୁ ସେ ହିଁ ଆବୃତ କରି ରହିଛନ୍ତି ।

ବେଦର ସେହି ପୁରୁଷ ଶୂନ୍ୟ । ସେ ଅରୂପ-ଅଚିନ୍ତ୍ୟ- ଅଲୋକ । ଏହି ପୃଥିବୀ ଭଳି କୋଟି କୋଟି ପୃଥିବୀ ଅସଂଖ୍ୟ ଗ୍ରହ ନକ୍ଷତ୍ର ବିରାଜିତ ସେହି ଶୂନ୍ୟରେ—ସେହି ବିରାଟ ପୁରୁଷ ଦେହରେ । ସେ ପୁରୁଷ କିପରି ତାହା କହିବାର କାହାରି ସାଧ୍ୟ ନାହିଁ । ଅଜ୍ଞ କେତୋଟି ଯେଉଁଭଳି ହାତୀକୁ ଦେଖିବାକୁ ଯାଇ ବିଭିନ୍ନ ଭଳି ପ୍ରକାଶ କଲେ ସେହିଭଳି ସେହି ପୁରୁଷ । ସେ ଅତସି କୁସୁମ ଭଳି ନୀଳ । କଳା କିମ୍ବଦନ୍ତ କୁଷ୍ଠ ଭତ୍ୟାଦି । କିଏ କହିଲ ତାର ଦୁଇଗୁଡ଼, କିଏ କହିଲ ତାର ଗୁଣ୍ଡିଗୁଡ଼, ଗରୁଡ଼ ତାଙ୍କର ବାହାନ । ସେ ଶଂଖ, ଚକ୍ର, ଗଦା-ପଦ୍ମଧାରୀ । କିନ୍ତୁ ସବୁ ଶୂନ୍ୟ-ଦୃଶ୍ୟ ଅଦୃଶ୍ୟର ଅପୂର୍ବ ବିକାଶ । ତାର ସୃଷ୍ଟି ସତ୍ୟ । ତାର ସୃଷ୍ଟି ମିଥ୍ୟା । ସତ୍ୟ ମିଥ୍ୟାର ପ୍ରତ୍ୟେକ ସୁନ୍ଦରଭାବେ ଗଢ଼ିଛି ଏ ବିଶ୍ୱକୁ । କିନ୍ତୁ ସେ ରହିଛି ଏ ସତ୍ୟ ମିଥ୍ୟାର ବହୁ ଉତ୍ସରେ—ଶୂନ୍ୟରେ, ମହାଶୂନ୍ୟରେ । ପୁଣି ସେ ଓହ୍ଲାଇ ଆସେ ଏହି ପାଞ୍ଚିକ ପୃଥିବୀ ବକ୍ଷକୁ—ନୀଳ ସମୁଦ୍ରକୁ, ଋଷି, ପଥର ପ୍ରତ୍ୟେକ ମଧ୍ୟକୁ । ମାଟିର ସେହି ଗାଦିବ୍ରହ୍ମ ।

ବାକକ ହେଲେ ମଧ୍ୟ ତାକୁ ଚିହ୍ନିଥିଲ ପ୍ରଭାବ । ବାପ ହିରଣ୍ୟାକ୍ଷ ଯେତେବେଳେ ପରାଗିଲ ସେ କେଉଁଠି ଅଛି ? ସେତେବେଳେ ସେ ଭରତ ଦେଲିଥିଲ ସେ ସବୁଠାରେ ଅଛି । ପୁଣି ତାର ବାପୁ କହିଲ ତାହାହେଲେ ସେ କ'ଣ ଏହି ଖମ ମଧ୍ୟରେ ଅଛି ? ପ୍ରଭାବ ଧାର ନମୁସ୍ତରେ କହିଥିଲ, ସେ

ଯେତେବେଳେ ସର୍ବଦ୍ୟାପୀ ସେତେବେଳେ ଏ ଖମ ମଧ୍ୟରେ ସେ ନ ଥିବେ କିପରି ? ହିରଣ୍ୟାକ୍ଷ ସେ ଖମଟିକୁ ଅହାତ କରମାତ୍ରେ ତା ମଧ୍ୟରୁ ସେ ପ୍ରକାଶ ପାଇଲେ ଅପୂର୍ବ ନରସିଂହ ମୂର୍ତ୍ତି ଧାରଣ କରି । ସେ ରୂପଥିଲ ମଣିଷର—ସେ ରୂପ ଥିଲ ପଶୁର । କିନ୍ତୁ ଆର୍ତ୍ତକୁ ସେ କହିଛନ୍ତି ସେ ପୁରୁର କରିବ ମାଟିର ଗାଦି । ବର୍ତ୍ତୁଳାକାରଭାବେ ଧୀରେ ମାଟି ଉପରୁ ଶୂନ୍ୟକୁ ସବୁ ହୋଇ ସେ ଦୃଶ୍ୟ ହେବେ । ସ୍ତୁଳ ପ୍ରକାଶ ପାଇବେ ସ୍ୱପ୍ନରୂପେ ।

କେତୋଟି ସ୍ଥାନରେ ଗାଦିବ୍ରହ୍ମ ପ୍ରତିଷ୍ଠା କଲପରେ ଆର୍ତ୍ତ ବାହାରିଲେ ବେନୁପତ୍ରା ମଠକୁ । ବେନୁପତ୍ରା ମଠରେ ବାଗଧର ଦାସ ଅଛନ୍ତି । ତାଙ୍କରି ଶିଷ୍ୟ ହୋଇ ଦାନକୃଷ୍ଣ ଦାସକଠାରୁ ସେ ଗ୍ରହଣ କରିବେ ଚୋପି ବାଡ଼ି । ତା'ପରେ ସେ ଶୁଣିବେ ଦେଶ ଦେଶାନ୍ତରକୁ ଗାଦିବ୍ରହ୍ମ ପୁରୁର କରିବା ପାଇଁ ।

ଆର୍ତ୍ତ ବେନୁପତ୍ରା ଯିବାକଥା ଶୁଣି ମା ତାଙ୍କର ଆସି କହିଲେ, ପୁଅ ! ତୁ ତ ବେନୁପତ୍ରା ଯାଇଛୁ ମୁଁ ଖାଇବି କ'ଣ ? ବୁଢ଼ୀଦିନେ ମୁଁ କ'ଣ କେଉଁଆଡ଼େ ଯାଇ ମୁଲପାଣି ଲାଗି ପାରିବି ? ଆର୍ତ୍ତ ଚିତ୍ତେ ଚିନ୍ତା କରି ଗୋଟିଏ ଓଳିଆ ଦେଇ କହିଲେ, ଏଇଟିକୁ ନେଇ ରଖିଥା । ତୋର ଯେତିକି ଦରକାର ସେତିକି ନିତି ଗାନି ଖାଇବୁ । ଏକାବେଳେକେ ସବୁ ଗାନି ଦେବୁ ନାହିଁ ।

ଖାଇବାକୁ ଗଣ୍ଡାଏ ହୋଇଗଲେ ବୁଢ଼ୀର ଆଉ ଚିନ୍ତା କ'ଣ ? ଏଇଠି ଗାଁ ପାଖରେ ଥିଲାବେଳେ ବି ପଥର ବାବାଜୀ ଭଳି ହୋଇ ରହିଥିଲ । ବେନୁପତ୍ରା ମଠକୁ ଗଲେ ତାର ଅସୁବିଧା କ'ଣ ଅଛି ? ହେଲ ଡେମ୍ଫଳ ପାଖରେ ତ ବେନୁପତ୍ରା । ହେଲ ହେଲ ଚିକେ ଅଧିକା ଦୂର । ହେଉ ପୁଅର ଯାତ୍ରା ଇଚ୍ଛା ସେ ତାହା କରୁ । ସେ ତ ଆଉ ଛୋଟ ପିଲା ନୁହେଁ ତାକୁ ସେ ଭଲ ମନ୍ଦ କହିବ ।

ଆର୍ତ୍ତ ଶୁଣିଗଲେ ବେନୁପତ୍ରା । ସେ ସ୍ତାପନା କରିଦେଇ ଯାଇଥିବା ଗାଦିବ୍ରହ୍ମର ପୂଜା ଶୁଣିଥାଏ । ସେ ଗାଦିବ୍ରହ୍ମ ଆଉ କେହି ନୁହନ୍ତି ସ୍ୱୟଂ ଜଗନ୍ନାଥ । ଜଗନ୍ନାଥକୁ ପୂଜିଲେ ଯେଉଁ ଫଳ ମିଳେ ଗାଦିକୁ ପୂଜିଲେ ଯେତେବେଳେ ମଣିଷ ସେହି ଫଳ ପାଇବ ସେତେବେଳେ ସେ କାହିଁକି ଗାଦିକୁ ପୂଜିବ ନାହିଁ । ଯେତେ ପୂଜା ଉପାସନା ସବୁ ମଣିଷର ମନକାମନା ପୂରଣ ପାରି । ଗାଦିକୁ ପୂଜିଲେ ଯଦି ମନକାମନା ପୂରଣ ହୁଏ ତେବେ ମଣିଷ ପଛାଇବ କାହିଁକି ?

ବିଭିନ୍ନ ଅଞ୍ଚଳରୁ ଶୁଣାଗଲ ଆର୍ତ୍ତଙ୍କ ପୁରୁଗିତ ଗାଦିକୁ ପୂଜି ଅପୂର୍ବକର ପୂତ୍ର ହେଲଣି, ଯମ ମୁହଁରୁ ଜୀବ ମଧ୍ୟ ବଞ୍ଚି ଯେଉଁ ଆସିଲଣି । ଏହିଭଳି ଘଟଣା ଲୋକମୁଖରୁ ଶୁଣୁ ଶୁଣୁ ଆହୁରି ଅଧିକ ବିଶ୍ୱାସ କରନ୍ତୁ ମଣିଷ ମନରେ । ସେ ଅଧିକ ଚତ୍ପର ହୋଇଲେ ଗାଦିବ୍ରହ୍ମ ପୂଜିବା ପାଇଁ ।



ବୁଢ଼ାଜଣେ ନଦୀ ବନ୍ଧରେ ଜଣେ ଲୋକ ଲୁଣ ଭାରଟିଏ ଧରି ଚାଲିଥିଲା । ସମୁଦ୍ର ଲୁଣିଆ ପାଣିକୁ ମାରି ସେହି ଲୁଣକୁ ନେଇଥାଏ ସେ ବିଦିବା ପାଇଁ । ସରକାର ନାହିଁ କିଆଡ଼ି କେହି ଲୁଣ ମାରି ପାରିବେ ନାହିଁ । ମାରିଲେ ଦଣ୍ଡ ଗୋଗିବେ-ହେଲୁ ଯିବେ । ଅଥଚ ସେ ଚାଲିଥାଏ ସଫା ବିବାଲୋକରେ ନିଜ ବନ୍ଧରେ ଲୁଣ ଭାର ଧରି । ହଠାତ୍ ହାବୁଡ଼ି ଗଲ ସିପାହୀ । ସେ ଛାନିଆ ସିପାହୀକୁ ଦେଖି । ସମସ୍ତ ପାଣିକୁ ଲୁଣ ମାରି ସେ ଯେତେବେଳେ ବିକିବା ପାଇଁ ନେଉଛି, ସେତେବେଳେ ତାର ଦଣ୍ଡ ସ୍ୱରୂପ ହେଲୁ ଯିବ । ଜେଲ୍‌ରେ କଟା ବାଡ଼େଇବ, ଘଣ୍ଟା ପେଲିବ ।

ଲୋକଟି କ'ଣ କରିବ, କ'ଣ କରିବ ତାକୁ ଭାବୁ ସିପାହୀ ଆସି ତା ପାଖରେ ପହଞ୍ଚି ଗଲା । ସେ ଲୁଣ ନେଇ ଯାଉଛି ଏହା ଗୁରୁତର ଅପରାଧ । ଗୋଟିଏ ଭାରରେ ଦୁଇଟି ଲୁଣ ବସା । ସିପାହୀ ସଙ୍ଗେ ସଙ୍ଗେ ପଶୁରି ଦେଲା, ହେ ! ସେ ବସାରେ କ'ଣ ନେଇ ଯାଉଛୁ । ନିଜକୁ ବସାଇବାକୁ ଲୋକଟି କହିଲା, ନାହିଁ ଆଜ୍ଞା ! ମୁଁ ଧାନ ନେଇ ଯାଉଛି ।

ଧାନ ! କ'ଣ ଲୁଣ ଭଳି ଜଣା ପଡ଼ୁଛି ତୁ କହୁଛୁ ଧାନ । ଦେଖେ ଦେଖେ କହି ସିପାହୀ ଆଗେଇ ଆସିଲେ । ପ୍ରମାଦ ଗଣିଲା ଲୋକଟି, ନିଜକୁ ଗାଦିବୁହୁ ପାଖରେ ସଂପୂର୍ଣ୍ଣଭାବେ ସମର୍ପି ଦେଇ ଲୋକଟି ଆର୍ତ୍ତକ ଗାଦିବୁହୁକୁ ଚିତ୍ତା କଲା ।

ହେ ଜଗନ୍ନାଥ ! ତୁମେ ଯଦି ପ୍ରକୃତରେ ଗାଦିବୁହୁ ହୋଇଥାଅ, ତେବେ ଏ ଲୁଣ ବସା ଦୁଇଟି ଧାନ ବସାରେ ପରିଣତ ହେଉ । ମୁଁ ରକ୍ଷା ପାଏ ସିପାହୀ କବଳକୁ ।

ସିପାହୀ ଲୁଣ ବସା ଖୋଲି ଦେଇଥିଲେ । ପ୍ରକୃତରେ ସେ ବସା ଦୁଇଟିରେ ଧାନ ରହିଛି । ଲୁଣର ନାମ ଗଢ଼ ପର୍ଯ୍ୟନ୍ତ ନାହିଁ । ବସାର ଭିତରକୁ ସିପାହୀ ହାତ ପୁରାଇ ଦେଖିଲେ ସବୁ ଧାନ । ଗୋଟିଏ ନୁହେଁ, ଦୁଇଟି ଯାକ ବସା । ସିପାହୀ ନିରବରେ ଲୋକଟିକୁ ଅତିକ୍ରମ କରି ଚାଲିଗଲେ ତାଙ୍କ ବାଟରେ । ମାତ୍ର ଲୋକଟି କିଛି ସମୟ ପାଇଁ ରହିଗଲା ସେହିଠାରେ । ସତେ କି ଆଶ୍ଚର୍ଯ୍ୟ କଥା ଏ । ଗାଦିବୁହୁଙ୍କ ମହିମାରେ ଲୁଣ ଦୁଇ ବସା ତାର ପାଲଟି ଗଲା ଧାନ ?

ଦୀର୍ଘଦିନ ହୋଇଯାଇଥିବା ଆର୍ତ୍ତ ବେନୁପଡ଼ା ମଠକୁ ଚାଲିଯିବା । ମାତ୍ର ସେ ଦେଇଯାଇଥିବା ଓଳିଆଟିରୁ ନିଜ ଧାନ ଗାଳି ତାକୁ କୃତ୍ରିମ ଭାବରେ କରି ମା ତାର ଖାଇଥାଏ । ସେ ଶୁଣିଲା ସେ ମଧ୍ୟ ଆଶ୍ଚର୍ଯ୍ୟ ହେଲା । ସତେ ଏ କି ଅସଂଭବ କଥା । ଛୋଟିଆ ଧାନ ଓଳିଆଟିଏ । ପାକକୁଟାକୁ ବାଦ୍ ଦେଲେ ଧାନ ଗୋଣିଏ ଦୁଇ ଗୋଣୀ ଥିବ କି ନାହିଁ । ବୁଢ଼ୀ ପଖାଳ ଗରମ କରି ଚାଲିଗଲେ ଖାଇଛି । ସେହି, କେଉଁ ଦିନ ନୁହେଁ-ମାସ ବର୍ଷ ହୋଇ ଗତହେଲଣି କେତୋଟି ବର୍ଷ । ଅଥଚ ଓଳିଆ ଭିତରୁ ଧାନ ସରୁନାହିଁ ।

ଲୋକେ ବୁଢ଼ୀକୁ କହିଲେ, ଆରେ ! ଛୋଟିଆ ଓଳିଆଟିରୁ କେତେବର୍ଷ ହେଉ ଧାନ ଗାଳି ଖାଇବୁ । ବୋଧେ ଧାନ ସରିଯିବଣି । ଧାନ ସରିଯାଇଥିଲେ ବେନୁପଡ଼ା ଯାଇ ଆର୍ତ୍ତକୁ ଜଣାଇଲେ ସେ ପୁଣି ଗୋଟିଏ ଓଳିଆ ଦେବ ବା ଥାଇ କିଛିର ବ୍ୟବସ୍ଥା କରିବ । ତା ନ ହେଲେ ତୁ ହରଭାଣ ହେବୁ । ଆଜିକାଲି ଲୋକଗୁଡ଼ାକ ଯାହା ହେଲେଣି କିଏ ତୋତେ ଖାଇବାକୁ ଦେବ ?

ଲୋକଙ୍କ କଥା ମାନି ବୁଢ଼ୀ ଓଳିଆଟି ଭାଙ୍ଗି ଦେଖିଲା ସତକୁ ସତ ଆଉ ଗୋଟିଏ ଦିନ ପାଇଁ ଧାନ ତା ମଧ୍ୟରେ ଅଛି । ସେତକ ଗୁରୁତ କରି କାନିରେ ବାନ୍ଧି ଚାଲିଲା ବେନୁପଡ଼ାକୁ । ବେନୁପଡ଼ା ଅଳ୍ପ ବାଟ ନୁହେଁ । ପିପିଲିଠାରୁ ଛ' କୋଣ ହେବ ଦେଲାଣି । ତାହାରି ପାଖରେ ବେନୁପଡ଼ା ।

ବୁଢ଼ୀ ଗୋଟିଏ ଗୋଟିଏ ଗୁଲିଲା ବେନୁପଡ଼ା । ଦୁଇ ଦିନ ଗୁଲିଲା ବେନୁପଡ଼ାରେ ପହଞ୍ଚିବାକୁ । ବୁଢ଼ୀକୁ ଦେଖି ଆର୍ତ୍ତ ଆଶ୍ଚର୍ଯ୍ୟ ହୋଇଗଲେ । ବୁଢ଼ୀର ତ ମଠକୁ ଆସିବା କିଛି ଆବଶ୍ୟକ ନଥିଲା । ସାରା ଜୀବନ ଗାଳି ଖାଇବା ପାଇଁ ସେ ଓଳିଆଟିଏ ଦେଇ ଆସିଥିଲେ । ଜଗନ୍ନାଥଙ୍କ ମହିମାରେ ବୁଢ଼ୀ ଅନାଦିକାକ ବସିଥିଲେ ମଧ୍ୟ ଓଳିଆରୁ ଧାନ ସରିବ ନାହିଁ । ପାହାହେଲେ ବୁଢ଼ୀ ଏଠାକୁ ଆସିଲା କାହିଁକି ? ଓଳିଆଟି କଣ ଭୋର ନେଇଗଲା ନା ବୁଢ଼ୀ ଓଳିଆଟିକୁ ଭାଙ୍ଗି ଦେଲା ।

ଆର୍ତ୍ତ ବୁଢ଼ୀକୁ ବେନୁପଡ଼ା ଆସିବାର କାରଣ ପଚାରିଲେ । ସେ ଯାହା ସଂଦେହ କରୁଥିଲେ ତାହାହିଁ ଘଟିଛି । ଲୋକମାନଙ୍କ କଥାରେ ଓଳିଆଟିକୁ ଭାଙ୍ଗି ଦେଇଛି । ଆର୍ତ୍ତ ଦେଖିଲେ ଆଉ ରପାୟ ନାହିଁ । ବୁଢ଼ୀର ପରମାୟୁ ସରିଆସିଲା । ତା ନହେଲେ ଏଭଳି ଅସଂଭବ ଘଟଣା ନାହିଁ । ଲକ୍ଷ୍ମୀଙ୍କ ଲକ୍ଷ୍ମୀର ତୁ ଯେତେବେଳେ ଭାଙ୍ଗି ଦେଇଛୁ, ତୋତେ ଆଉ କିଏ ବା କ'ଣ ଖାଇବାକୁ ଦେବ ?

ବୁଢ଼ୀ ଫେରିଗଲା ନିଜ ଘରକୁ । କିନ୍ତୁ ଘରେ ସେ ପହଞ୍ଚି ପାରିଲା ନାହିଁ । ବେନୁପଡ଼ାଠାରୁ କିଛି ବାଟ ଗଲାପରେ ବାଘ ତାକୁ ମାଡ଼ି ବସି ଖାଇଦେଲା । ଏ ସଂବାଦ ପାଇ ଆର୍ତ୍ତ ଅନାଇଲା ତାଙ୍କ ଗାଦିବୁହୁକୁ । ଗାଦିବୁହୁ ଭପରେ ଶୂନ୍ୟରେ ଶୂନ୍ୟ ରୂପ ଧାରଣ କରି ବିକେ କରିଥାନ୍ତି ଜଗନ୍ନାଥ । ଜଗନ୍ନାଥଙ୍କ ମୁହଁରେ ମନ୍ଦ ମନ୍ଦ ହସ । ଜନ୍ମ ମୃତ୍ୟୁ-ଆନନ୍ଦ ତୁଷ୍ଟ ଏ ସବୁ ତାଙ୍କ ପାଖରେ ଏକ । ସବୁର କର୍ତ୍ତା ସେ । ବିଶ୍ୱର ପ୍ରାଣୀର ମନକ ନିର୍ମିତ ସେ ସବୁ କରୁଛନ୍ତି । ମଣିଷ ନିର୍ମିତ ମାତର । ଜଗନ୍ନାଥ ଯେପରି ହସି କହୁଥାନ୍ତି । ଆର୍ତ୍ତ ! ଯେ ସେତିକି ଦିନକୁ ଆସିଥିଲା ସେ ସେତିକି ଦିନରେ ଗୁଲିଗଲା । କାଳ, ରୋଗ ବାଧ୍ୟକ୍ୟହୋଇ ଯେପରି ଏ ଦୁନିଆରେ ଚାଲି ବୁଲୁଥାଏ ସେହିଭଳି ହିଂସ୍ର ପ୍ରାଣୀ ରୂପେ ଆତ୍ମ ପ୍ରକାଶ



କରେ । କାନ ଦାସ ନହୋଇ ଫୁଲ ହୋଇ ଯଦି ତା' ଉପରେ ପଡ଼ିଥାନ୍ତା ତେବେ ସେ ବି ମରିଯାଇଥାନ୍ତା । ଏ ବିଶ୍ୱରେ ସବୁ ମିଥ୍ୟା । ଏକମାତ୍ର ସତ୍ୟ ମୁଁ । ମୋଠାରେ ଯେ ନିକଟ ସମପିଣ୍ଡ କରେ ସେ ମିଥ୍ୟା, ମାୟାରେ ଘୁରି ବୁଲି ନାହିଁ । ତୁମେ ତାକୁ ନେତେବେଳେ ତ୍ୟାଗ କରି ପାରିବେ ସେତେବେଳେ ଆଉ ତା ମଧ୍ୟକୁ ଲକ୍ଷ୍ୟ କରନାହିଁ । ତୁମେ ଦାନକୃଷକଠାରୁ ଟୋପି ବାଡ଼ି ଗ୍ରହଣ କରି ଗାଦିବୁହୁର ପ୍ରଭୃତି କରିଛୁ । ତୁମେ ମୋର ସଖା, ତୁମେ ମୋର ଭତ । ଏ ମାଟିର ସଂସାର । ମାଟିରେ ତୁମେ ଗଢ଼ିଥିଲ ଗାଦି । ସେ ଗାଦିରେ ମୁଁ ଆତ୍ମ ପ୍ରକାଶ କରିବି ବିଶ୍ୱର ମଙ୍ଗଳ ପାଇଁ । ସେଥିପାଇଁ କେବଳ ଜନ୍ମ ଗ୍ରହଣ କରିଛ ଏ ବିଶ୍ୱରେ ।

କାର୍ତ୍ତନମଞ୍ଚଳୀ, ଗାଦିବୁହୁକ ମହିମା ଗାଇ ଗାଇ ପ୍ରବେଶ କରୁଥିଲେ ବେନୁପଡ଼ା ମଠରେ । ସେମାନଙ୍କ ଗିନି, ଝାଂଜ, ମୁଦଙ୍ଗ, ତୁରୀ ନାଦରେ କଂପିଉଥିଲ ବେନୁପଡ଼ା ମଠ । ଅଗକୁ ଅଗ ସେମାନଙ୍କ ମୁଖରୁ ଝରି ପଡୁଥିଲ ଭୟ ଗାଦିବୁହୁ, ଭୟ ଜଗନ୍ନାଥ ସ୍ୱର ।

ନିମାପଡ଼ା ନିକଟସ୍ଥ ପଡ଼ାଗୁଅ ଗ୍ରାମରେ ଆର୍ତ୍ତ ଦାସ ଷୋଡ଼ଶ ଶତାବ୍ଦୀର ଶେଷଭାଗରେ ଖୋର୍ଦ୍ଧାର ରାଜା ଗଜପତି ଦ୍ୱାରା କିଶୋରକ ଅମଳରେ ଜନ୍ମ ଗ୍ରହଣ କରିଥିଲେ । ଲେକେ କହନ୍ତି ସେ ୨୫୨ଟି ଗାଦିବୁହୁ ପ୍ରତିଷ୍ଠା କରିଥିଲେ ।

ଆର୍ତ୍ତଙ୍କର ମୁଖ ନଇଁ ପଡ଼ିଲା ଗାଦିବୁହୁକ ପାଖରେ—
ମହାପୁରୁ ଜଗନ୍ନାଥଙ୍କ ଭଦେଶ୍ୟରେ । ସେତେବେଳେ ଏକ

କାବର ନଂ ୨୨ ଟାଣପ-୪
ଡ଼େଲିଟା କଲେନି, ଭୁବନେଶ୍ୱର-୧୨ ।

କେନ୍ଦ୍ର ପ୍ରତିରକ୍ଷା ମନ୍ତ୍ରୀ ଶ୍ରୀ ଆର. ରେଙ୍କଟରମଣଙ୍କ ଦ୍ୱାରା ଚୌଦ୍ୱାରରେ ନିର୍ମିତ ହେବାକୁ ଯାଉଥିବା ସଂପୂର୍ଣ୍ଣ ରସାୟନାପୋଷ୍ୟ ଗୁର୍ଜିତ୍ରୋମ ପାୱର ନିର୍ମିତ୍ରର ଯାପନ ।





ବାସନ୍ତିକ ଅମଙ୍ଗୋପ୍ସବ ଓ ମହାପ୍ରଭୁ ମାଳାଦ୍ରିମାଧ୍ୟ

ଇଂଜିନିୟର ରଘୁନାଥ ପାତ୍ର

ଋତୁରାଜ ବସନ୍ତର ଅଧିଷ୍ଠାତୃ ଦେବ ବସନ୍ତ ଓ ବିଶ୍ଵ-ବିମୋହନ କାମଦେବଙ୍କ ଉପରି ସମନ୍ତରେ ବ୍ରହ୍ମବୈବର୍ତ୍ତ ପୁରାଣ, କାଳିକା ପୁରାଣ, ପଦ୍ମପୁରାଣ, ବିଷ୍ଣୁପୁରାଣ, ଗରୁଡ଼ ପୁରାଣ, ଓ ସୂର୍ଯ୍ୟ ପୁରାଣ ଦ୍ରଷ୍ଟବ୍ୟ । ତାରକାସୁର ଅତ୍ୟାଚାରରେ ଦେବଗଣ ଭୀତଚୁଷ୍ଟ ହୋଇ ଉଗ୍ରବାନ ବିଷ୍ଣୁଙ୍କ ଶରଣାପନ ହେଲେ । ଶ୍ରୀମନ୍ ନାରାୟଣ ଦାନବ ସଙ୍ଗେ ଚିରିଣ ସହସ୍ର ବର୍ଷ ଯୁଦ୍ଧ କଲେ ସତ, କିନ୍ତୁ ପଦ୍ମଯୋନି ବ୍ରହ୍ମାଙ୍କ ବର ପ୍ରଭାବରୁ ତାରକାସୁରକୁ ପରାଜିତ କରି ପାରିଲେ ନାହିଁ ।

“ତାରକାଦ୍ଭୟ ସଂତ୍ରତାଃ ଶରଣ ଦେବମାଗତାଃ ।
 ଯଥା ମୃତ୍ୟୋର୍ଭୟଂ ଦେବ ତସ୍ମାନ୍ନସ୍ତାତୁ ମର୍ତ୍ତ୍ୟଃ ॥

+ + + +

ତ୍ରି-ଶହର୍ଷ ସହସ୍ରାଣି ହରି ତାରକଯୋ ସ୍ତବା ॥
 ଅହର୍ନିଶମବିଶ୍ରାନ୍ତଂ ପୁଷ୍ପମାସା ସୁଦାଗୁଣମ୍ ।
 ବଥାଂସି ନ ବିଚକ୍ଷେନ ଦେବ ଦେବେନ ଚକ୍ଷିଣା ॥
 (ସୂର୍ଯ୍ୟ ପୁରାଣ)

ପରିଶେଷରେ ଦେବଗଣ ଉଗ୍ରବାନ ବ୍ରହ୍ମାଙ୍କ ନିକଟରେ ବ୍ୟାକୁଳ ପ୍ରାର୍ଥନା କଲେ । ବ୍ରହ୍ମା ସେମାନଙ୍କୁ ଆଶ୍ଵାସନା

ଦେଇ କହିଲେ—ଦେବ ଦେବ ମହାଦେବଙ୍କ ଦୀର୍ଘ ସଂରୁତ ସନ୍ତାନହିଁ ବେବନ ତାରକାସୁର ବିନାଶ ପାଇଁ ସମର୍ଥ ହେବ । କିନ୍ତୁ ପଶୁପତି ଶଙ୍କର ଶୈଳସୁତା ପାର୍ବତୀଙ୍କର ପାଣିଗ୍ରହଣ ପୂର୍ବରୁ ପାଶୁପତ ବ୍ରତାଚରଣ କରି ଧ୍ୟାନମଗ୍ନ ଥିଲେ । ଦେବତାମାନେ ସ୍ଵାଭିଷ୍ଠାଧ୍ୟାନ ଓ ଗିରିରାଜ ତନୟା ପାର୍ବତୀଙ୍କର ମନୋରଥ ପୂର୍ଣ୍ଣ ନିମିତ୍ତ ଶିବଙ୍କ ଧ୍ୟାନରଙ୍ଗ ପାଇଁ ତତ୍ଵ ଜାଞ୍ଚନନିର ଶୁଣାଇ ରସ ସେବିତ ପୁଷ୍ପପାୟୁଧ ମନୁଥ ଦେବଙ୍କୁ ନିୟୋଜିତ କଲେ । ବିଧାତା କର୍ତ୍ତବ୍ୟକୁ ସମୋଧାନ କରି କହିଲେ “ହେ ବସ ! ତୁମେ ବର୍ତ୍ତମାନ ତରଣତର ମଙ୍ଗଳ ସାଧନ ପାଇଁ ଉଗ୍ରବାନ ଶଙ୍କରଙ୍କ ଧ୍ୟାନରଙ୍ଗ କର, ସେ ଯେପରି ଉଗ୍ରବତୀ ପାର୍ବତୀଙ୍କୁ ପଦ୍ମନାଭୁପେ ଗ୍ରହଣ କରି ପାରିବେ । ତୁମେ ହିଁ ବନିତା-ବିମୁଖ ବିଚେତ୍ସିୟ ଶଙ୍କରଙ୍କୁ ବିମୋହିତ କରି ଶିବକେତୁ ନାମ ସାଧ୍ୟକ କରି ପାରିବ ।”

“କରବିତାୟ ବସନ୍ତଂ ମୋହୟସ୍ଵ ପିଣ୍ଡାକିନମ୍ ।
 ଯଥା ସୁଖମନା ଶମ୍ଭୁଃ କୂର୍ଯ୍ୟାଦ୍ଦାର ପରିଗ୍ରହମ୍ ।

+ + + +

ମୋହୟସ୍ଵ ଯଦାମ୍ଭାନଂ ବନିତା ବିମୁଖଂ ହରମ୍ ।
 ବ୍ରହ୍ମଚେ ବିଦ୍ୟତେ ନାନ୍ୟଃ କର୍ଣ୍ଣଦସ୍ୟ ବିମୋହନ ॥”
 (କାଳିକା ପୁରାଣ)



ବ୍ରହ୍ମାଚରଣ କାମଦେବ ପଦ୍ମଯୋନିକୁ ବିନମ୍ର ପ୍ରାର୍ଥନା କରି କହିଲେ “ବିଦୋ ! ଶମ୍ଭୁକୁ ବିମୋହିତ କରିବା ପାଇଁ ମୁଁ ଏଜାକା ସମର୍ଥ ନୁହେଁ । ମୋର ଏକ ଅନୁମୋହନକାରୀ ସହାୟକ ଆବଶ୍ୟକ ।” ତଦନନ୍ତର ତିରାହୁଳ ବିଧାତାଙ୍କ ନିଶ୍ଚାସରୁ ଉକ୍ତ କୋକନଦ ନିଜ ଶରୀର, ପ୍ରଫୁଲ୍ଲ ପାଂଜରବଦ୍ ସୁଶୋଭନ ନୟନ ଯୁଗଳ, ତିନିପ୍ରସୂନସମ ନାରୀକା, ବୃକ୍ଷିତ ଶ୍ୟାମକେଶ କଳାପ, ଅସ୍ତୋନମୁଖ ଅଂଶୁମାଳିସମ ସମୁଦ୍ଭୁଜ କର୍ଣ୍ଣକୁଣ୍ଡଳ, ବିସ୍ତୀର୍ଣ୍ଣ ବକ୍ଷସ୍ଥଳ, ସନ୍ଧ୍ୟୋଦିତ ପୂର୍ଣ୍ଣ ଶାଂଶାଳସମ ସମୁଦ୍ଭୁଜ ମୁଖମଣ୍ଡଳ, ମାନ ଛୁଳ ଓ ଆୟତ ଲୁକଦୟ; ସୁଦୂର ଉଡ଼ୁ, କଟି ଓ ଚନ୍ଦନ, କମ୍ବୁଗ୍ରୀବ, ଉଚ୍ଚତ ସହ, ମଲମାତ୍ରା ଗତି ଓ ସର୍ବ ସୁନ୍ଦରଣ ସଂଯୁକ୍ତ ବସତର ଆବିର୍ଭାବ ଦେଖି ନିଜେ ବିଧାତା ମଧ୍ୟ ବିମୋହିତ ହେଲେ ।

ବସତର ସହାୟତାକ୍ରମେ ରଚିତାତ ଉତ୍ତରୀନ ଶଙ୍କରକ ଆଶ୍ରମ ନିକଟରେ ଉପସ୍ଥିତ ହେଲେ । ସଙ୍ଗେ ସଙ୍ଗେ ଆଶ୍ରମ ନିକଟସ୍ଥ ମଧୁଲୋଚୀ ମଧୁପ ଝୁଲୁଚ ବନସ୍ତଳୀ ମନ୍ଦାଗତ ଗୁଣ୍ଡ ଗନ୍ଧ ବନ୍ଦର ମୁଦୁମୟ ହିଲୋଳ, ବିହଙ୍ଗର କଳ କୁଜନ ଓ ପିକ କାକଳି, କିଂଶୁକ, କେତକି, ପୁଲ୍ଲାଗ, ମାଧବୀ, ମଲିକା, ପର୍ଣ୍ଣସାର, କୁରୁବକ ଓ ନାଗକେଶର ପୁଷ୍ପପାଦପର କୁସୁମିତ ସୌରଭ, ଅଶୋକର ଶୋକ ପାସୋରା ସୁଷମା ଓ ପ୍ରହର୍ଷ ପ୍ରଫୁଲ୍ଲତାର ସ୍ୱିଗ୍ଧ ସୌମ୍ୟ ମାଧୁରୀରେ ପ୍ରମୋଦିତ ହୋଇ ଉଠିଲା । କିନ୍ତୁ ମୁଦଙ୍ଗର ନିନାଦ, ସୁମଧୁର ଅଳି ଗୁଞ୍ଜନ, ବାଶାର ଝଙ୍କାର, ସଙ୍ଗୀତର ବିମୋହନ ତାନ, ପିକ କାକଳି, ମୁଦୁମୟ ମଳୟାନିକ, ବାତାହୋଳିତ ପ୍ରସୂନ ପୁଞ୍ଜର ପରିମଳ ହିଲୋଳ ଓ ସୁଦରୀ କାମିନୀକୁଳର ବିମୋହନ କଟାକ୍ଷ ଯୋଗେଶ୍ୱର ପଶୁପତିଙ୍କ ତପସ୍ୟା ଉଚ୍ଚ ପାଇଁ ଅସମର୍ଥ ହେଲା । ପରିଶେଷରେ କାମଦେବ ହର୍ଷଣ, ରୋଚନ, ମୋହନ, ଶୋଷଣ ଓ ମାରଣାଦି ପକ୍ଷଗୁଣ ବିଶିଷ୍ଟ ପୁଷ୍ପପଦ୍ମ ଉଲୋକନ କରି ପୁଷ୍ପପତ୍ରର ଶିବଙ୍କ ଉପରେ ବର୍ଷଣ କଲେ । ତଥାପି ଯୋଗେଶ୍ୱର ଅଚଳ ଓ ଅଚଳ । କାମଦେବଙ୍କ ସମସ୍ତ ଚେଷ୍ଟା ଓ ପ୍ରଚେଷ୍ଟା ବ୍ୟର୍ଥ ହେଲା । ଦେଶୁଦେଶୁ ଶିବଙ୍କ ମସ୍ତକ ଲେଚନ-ନିସୂତ ପ୍ରନୟକରୀ ଅଗ୍ନି କାମଦେବଙ୍କର ଶୁଭ୍ର ମଜ୍ଜୁଳ ସର୍ବାଙ୍ଗ ମୁହୂର୍ତ୍ତକ ମଧ୍ୟରେ ଉତ୍ସାରୁତ କଲା । ପତିପ୍ରାଣୀ ରଚି ବିନାପ କରିବାରୁ ଲାଗିଲେ । କନ୍ଦର୍ପ ଦହନରେ ପାର୍ବତୀ ବ୍ୟଥିତା ହୋଇ ରଚିତାତ ଅନଙ୍ଗର ପୁନର୍ଜୀବନ ପାଇଁ ଦେବ ଦେବ ମହାଦେବକୁ ପ୍ରାର୍ଥନା କଲେ “ହେ ନୀଳକଣ୍ଠ ! ହେ ପ୍ରଭେ ! କାମଦେବଙ୍କ ବିନା ସଂସାରରେ ସ୍ତ୍ରୀ ପୁରୁଷଙ୍କ ମଧ୍ୟରେ କୌଣସି ପ୍ରୀତି ସ୍ଥାପନ ହେବା ଅସଂଭବ । ତେଣୁ ଆପଣଙ୍କ ପ୍ରଦତ୍ତ ସମସ୍ତ ବଳ ନିଃସଂଯୋଗ ହେବ ।”

“ହେତୁ ତୁ କାମେ ବଦ ନୀଳକଣ୍ଠ ବରେଣ କି-ଦେବ କରୋମି ଚର୍ଚ୍ଚୟ । ବିନିତ କାମେନ ନାର୍ଯ୍ୟଭାବଃ ସ୍ତ୍ରୀ ପୁଂସୟୋର୍ଭାସର କୋଟି କଞ୍ଚଃ ॥” (ସୂର୍ଯ୍ୟ ପୁରାଣ)

କିନ୍ତୁ ଶିବାନଳରେ ଉତ୍ସାରୁତ ଶରୀରର ପୁନଃ ନିର୍ମାଣ ଅସଂଭବ । ତେବେ ପାର୍ବତୀଙ୍କ ଅନୁନୟ ବିନୟରେ ପ୍ରୀତ ହୋଇ ଶିବ ବର ଦେଲେ—ପ୍ରତିବର୍ଷ ବସନ୍ତକାଳୀନ ଶୁଭପକ୍ଷ ତ୍ରୟୋଦଶୀ ବା ଅନଙ୍ଗ ତ୍ରୟୋଦଶୀରେ ଅନଙ୍ଗ ସଶରୀରେ ଆବିର୍ଭାବ ହେବେ । ତଦବଧି ଅନଙ୍ଗ ତ୍ରୟୋଦଶୀରେ ସମସ୍ତେ ମଦନୋତ୍ସବରେ ଯୋଗ ଦେଲେ ।

ଉକ୍ତ ଦିନ ପୂଜା, ମନ୍ତ୍ରପାଠ, ନୈବେଦ୍ୟ, ବରାଣ୍ଡାମାନଙ୍କର ସାନନ୍ଦ ସଙ୍ଗୀତ ଓ ବିକାସ ସାମଗ୍ରୀଯୁକ୍ତ ବିବିଧ ଲୀଳା ପରିବେଶକୁ ଅଧିକ ରମଣୀୟ ଓ ମନ୍ଦ ମୁଗ୍ଧ କରିଥାଏ । ପୂଜା ସମୟରେ ନିମୋକ୍ତ ମନ୍ତ୍ରପାଠ କରି କାମଦେବକୁ ପ୍ରାର୍ଥନା କରାଯାଏ ।

“ନମୋ ମାରାୟ କାମାୟ ଦେବଦେବୀୟ ମୂର୍ତ୍ତୟେ । ବ୍ରହ୍ମା ବିଷ୍ଣୁ ଶିବେହ୍ମାଣାଂ ମନଃ କ୍ଷୋଭକାୟ ବୈ ॥”

ବ୍ରତନିଷ୍ଠା ରମଣୀମାନେ ସ୍ନାନ, ବସନ, ରୁକ୍ଷଣ, ମାତା ଚନ୍ଦନ ଦ୍ୱାରା ପୂଜାନୁଷ୍ଠାନ କରି ଆଆନ୍ତି । ନିଶାଗମରେ ଗହବର ଆୟୋଜନ ହୁଏ । କପୁର, କୁକୁମ, ଅଗୁରୁ, ଚନ୍ଦନ, ତାମ୍ବୁଳ ଓ ମଦ୍ୟାଦି ବିବିଧ ବିକାସ ସାମଗ୍ରୀ ଓ ମନୋହର ଦୀପାବଳୀ ସହ ସୁଜ୍ଞତରେ ରାତିଜାଉରଣା ପୂର୍ବକ ଅନଙ୍ଗ ମହୋତ୍ସବ ପାଳନ କରାଯାଏ । ଶାସ୍ତୋକ୍ତ ମତରେ କାମଦେବଙ୍କର ପୂଜାରାଧନା କଲେ ଆୟୁ, ଆରୋଗ୍ୟ ଓ ସୌଭାଗ୍ୟ ପ୍ରାପ୍ତି ହୁଏ ।

ବାସନ୍ତିକ ଅନଙ୍ଗୋତ୍ସବ ବା ବସନ୍ତୋତ୍ସବ ଭାରତବର୍ଷର ବହୁ ପ୍ରାଚୀନତମ ଉତ୍ସବ । ଏହା ରାଜା, ପୂଜା, ଧନୀ ଓ ଦରିଦ୍ର ସମସ୍ତେ ଜାତିବର୍ଣ୍ଣ ନିର୍ବିଶେଷରେ ପାଳନ କରନ୍ତି । ସଙ୍ଗୀତ, ଅଦିର, ଚନ୍ଦନ, ଓ କୁକୁମାଦି ବିକାସ ସାମଗ୍ରୀ ପୁରାବରେ ନାଗର ନାଗରୀଗଣ ମଦନ ପ୍ରାଣୀରେ ହର୍ଷୋତ୍ସୁଲ ହୋଇ ଉଠନ୍ତି । ବସନ୍ତୋତ୍ସବର ମାଧୁର୍ଯ୍ୟ ମହାକବି କାଳିଦାସଙ୍କ ଉଦ୍ଭବ-ଶରେ ପରିକାଳିତ ହୋଇଛି । କାମିନୀ କୁଳଲତା ପରିବେଷିତ ଅଯୋଧ୍ୟାପତି ଦଶରଥ ସୁରମ୍ୟ ଓ ସୁସଜ୍ଜିତ ଦୋଳିକାରେ ହାତୀରତଥିଲେ । ପଦ୍ମପୁରାଣ, ବ୍ରହ୍ମାଣ୍ଡପୁରାଣ, ନିଗ୍ମପୁରାଣ, ସଦ୍‌ପୁରାଣ, ହରିଭକ୍ତିବିକାସ ଓ ଶତାନନ୍ଦ ସଂଗ୍ରହରେ ଗରୁଡ଼ାକ ବସନ୍ତର ଅନଙ୍ଗୋତ୍ସବ ବହୁଳ ଭାବେ ବର୍ଣ୍ଣିତ ।

ଆର୍ଯ୍ୟ ଶବ୍ଦର ଅର୍ଥ ‘କୃଷିକାର୍ଯ୍ୟ’ । ତେଣୁ କେଉଁ ବୈଦିକଯୁଗର କୃଷିଜୀବିଗଣ ଶସ୍ୟ ଅମଳପରେ କଠୋର କ୍ଷଣ ଓ ଉତ୍ତରୀ ରହିତ ଶୀତ ଓ ପ୍ରଞ୍ଜରତାଶୂନ୍ୟ ଗ୍ରୀଷ୍ମର ସନ୍ଧିକାଳୀନ ପ୍ରସନ୍ନ ଆକାଶ ଓ ଦିଗମଣ୍ଡଳ, ନୀତିଶୀତୋଷ୍ଣଦିବସ, ରମ୍ୟପ୍ରଦୋଷ, ପ୍ରମୋଦିନୀ ସାମିନୀ, ଶୁଭୁହାସିନୀ ଉଷା, ନବେତରତ ସ୍ୱିଗ୍ଧ ପଲବର ନବୀନ ରାଗର-କିତ ପ୍ରକୃତିଦେବୀ ଓ ବାସନ୍ତିକ ଶୁଭୁସ୍ୱିଗ୍ଧ ମାଧୁରୀକୁ ଆବାହନ କରିବାକୁଯାଇ ନୃତ୍ୟ, ଗୀତ,



ବାଦୀ ଓ ବହୁ ହାସ୍ୟକୌତୁକ ମାଧ୍ୟମରେ ଅନଙ୍ଗୋଷ୍ଠକ ପାଳନ କରୁଥିଲେ । ମାହାଜର କେତେକ ଗାଉଁଲି ସ୍ତ୍ରୀ ପୁରୁଷଙ୍କ ମଧ୍ୟରେ ଏହି ପର୍ବ ପାଳିତ ହୋଇଥାଏ । ଶିବାନଳରେ କାମଦେବ ବନ୍ଧ୍ୟ ହେବାପରେ ରତିଦେବୀଙ୍କ ବିଳାପ ଗୀତିକା ଶାରିଆଥାନ୍ତି । କେତେକ ସ୍ଥାନରେ ପୁରୁଷ ଓ ସ୍ତ୍ରୀମାନଙ୍କ ମଧ୍ୟରେ ବହୁ ବ୍ୟଙ୍ଗ ପ୍ରତିଯୋଗିତା ଚାଲିଲେ । କିନ୍ତୁ କାଳକ୍ରମେ ଉକ୍ତ ଉତ୍ସବ ଲୋପହୋଇ ଆଜିକାର ହୋଲି ବା ଦୋଳପର୍ବର ପ୍ରହର୍ଷ ପ୍ରଫୁଲ୍ଲତାରେ ରୂପାନ୍ତରିତ ହୋଇଛି । ବିଶେଷତଃ ମନୁଥ ଶିବାନଳରେ ଦନ୍ତହେବାପରେ ଶ୍ରୀକୃଷ୍ଣଙ୍କ ପ୍ରତ୍ନ ପ୍ରଦ୍ୟୁମ୍ନରୂପେ ଆବିର୍ଭୂତ ହୋଇଥିଲେ ଓ ତାଙ୍କର ପ୍ରିୟତମା ପତ୍ନୀ ମାୟାଦେବୀ ହେଉଛନ୍ତି ପୂର୍ବତନ ରତିଦେବୀ ।

"Dola Jatra or Holi, according to the Vaisnavite Puranas it was the anniversary of a great feat of heroism which Krishna performed + + + The most probable supposition, however, is that it was designed to celebrate the return of Spring — to typify the general influence of Spring upon both the animate and inanimate creation and to express the feelings spread by the season and the delight which the revival of nature diffused". (Journal of Royal Asiatic Society)

ମିଶରୀୟ ଓ ଗ୍ରୀକ୍ ପୁରାଣରେ କାମଦେବଙ୍କ ବିଷୟ ଭଲେଖିଥିବାର ଦେଖାଯାଏ । ମିଶରୀୟମାନଙ୍କ ଆମୋର (Amor), ଗ୍ରୀକ୍ମାନଙ୍କର କ୍ୟୁପିଡ୍ (Cupid) ରୂପେ ସୁବିଦିତ । ରୋମୀୟ ସାହିତ୍ୟ ଆଲୋକଜାଣୁଥିବାର ବନ୍ଦି ଓ ଶକ୍ତୀମାନଙ୍କ ଦ୍ଵାରା ପ୍ରଭାବିତ ହେବାପରେ ମାନବରୂପୀ ପୁଷ୍ପପାୟୁଧ ପରିଶୋଭିତ କନ୍ଦର୍ପ ଆବିର୍ଭାବ ହୋଇଛି । ଆମ ଦେଶରେ କନ୍ଦର୍ପ ପତ୍ନୀ ରତିଦେବୀଙ୍କପରି ଗ୍ରୀକ୍ପୁରାଣରେ ସାଇକ୍ (Psyche) ହେଉଛନ୍ତି କ୍ୟୁପିଡ୍‌ଙ୍କର ପ୍ରିୟତମା ପତ୍ନୀ । ପ୍ରଖ୍ୟାତ ବାଣିଜ୍ୟ ପ୍ରାଚୀନ ଦୁର୍ଦ୍ଦିନୋଶରୁ ସାଇକ୍ ହେଉଛନ୍ତି ମାନବାତ୍ତା ।

"The idea of the God of love in Roman poetry is due to the influence of Alexandrian poets and artists, in whose hands he degenerated into a mischievous boy with essentially human characteristics. His usual attribute is the bow. + + + Psyche, in Greek mythology, the personification of human soul. The story of the love of Eros (Cupid) for Psyche is the philosophical allegory, founded upon the Platonic Conception of the soul."—Encyclopaedia Britannica.

ତେଣୁ ଅନଙ୍ଗୋଷ୍ଠର କେବଳ ଆମଦେଶ କାହିଁକି ସ୍ଵତନ୍ତ୍ର ବିଦେଶରେ ମଧ୍ୟ ଏକଦା ଆଦୃତ ହେଉଥିଲା । ପୂର୍ବେ ଇ-ରେକ୍-ମାରେ ମେ ଦିନ (Mery makings on May day) ମହା-

ସମାରୋହରେ ପାଳନ କରୁଥିଲେ । ଅଦ୍ୟାବଧି ଯୁରୋପୀୟମାନଙ୍କ ମଧ୍ୟରେ କେତେକ ମେଫୁଲ (May fool) କରି ଆମୋଦ ପ୍ରମୋଦ କରନ୍ତି । ରୋମର ପାଲିକ୍ ପର୍ବ (Phallic orgies), ସିବିଲିର କୋରିଦେଣ୍ଡସ୍ ବା ଫିଲିୟାନ୍ ପୁରୋହିତ (Corybantes or Phrygian priests of Cybele) ମାନଙ୍କ ମଧ୍ୟରେ ଖୋଜ କରତାଳ ଓ ବାଦ୍ୟପତ୍ରସହ ଉତ୍ତର ଚର୍ଚ୍ଚନାଦି ପ୍ରଦର୍ଶିତ ହୋଇଥାଏ । ଗ୍ରୀସରେ ଶସ୍ୟଶାମଳା ପ୍ରକୃତିର ପ୍ରତିମୂର୍ତ୍ତି ଫେଲସ୍ ଉତ୍ସବ ପ୍ରହର୍ଷ ପ୍ରଫୁଲ୍ଲତାରେ ପାଳିତ ହୋଇଥାଏ ।

ଅଦାନସ (Joannes Boemus Aubanus)ଙ୍କ ମତରେ ପୂର୍ବେ ଜର୍ମାନୀବାସୀମାନେ ମୁଖରେ ବିଭିନ୍ନ ମୁଖା ପରିଧାନକରି ଶରୀରକୁ ଲାଲ ଓ କଜାର-ଗରେ ର-କ୍ରିତକରି ଭଲଗୁହୋଇ ରାସ୍ତାରେ ଯିବା ଆସିବା କରୁଥିଲେ ଏବଂ ମଦ୍ୟମା-ସ ବ୍ୟବହାର ପୂର୍ବକ ଉକ୍ତ ଉତ୍ସବକୁ ଆନନ୍ଦମୁଖର କରୁଥିଲେ ।

"The whole of Germany eats and drinks and gives itself up to jokes and spots, as if there was not another day to live, and people wear disguises and masks or stain their faces and vestures with red and black paint, or run about naked like Luperci, from whom, think, this annual exhibition of insanity has descended to us."

ଏକଦାବ୍ୟତୀତ ଯୁରୋପର Lupercalia Festa, Festum Stultorum ଓ Matronalia Festa ଉତ୍ସାହି ପର୍ବରେ ଯୁବକମାନେ ଭଲଗୁହୋଇ ଯିବାଆସିବା କରନ୍ତି । The Carnival, the passover, Abbot of unreason ଓ the day of all fools ଉତ୍ସାହି ହାସ୍ୟୋଦାପକ ଉତ୍ସବ ପାଳନ କରାଯାଏ । ଯୁରୋପୀୟ ନାଓଗର୍ଗସ (Naogeorgus) ଓ କାର୍ଣିଭାଲ (Carnival) ଉତ୍ସବରେ ଆଦିରସାତୁକ ନୃତ୍ୟଗୀତ ପରିବେଷଣ ହୁଏ ।

ଯୁରୋପୀୟ କାର୍ଣିଭାଲ ପର୍ବର ପ୍ରକୃଷ୍ଟଚିତ୍ର ନିମ୍ନୋକ୍ତ ପଦ୍ୟା-ବଳୀରୁ ସ୍ପଷ୍ଟ ।

"Then old and young are both as much as guests of Bacchus feast;

And four days long they tittle, and feede, and never rest + + + feare and shame away;

The tongue is set at libertie, and hath no kind of stay. All things are lawful then and done, no pleasure passed by. That in their minds they can advise, as if they then should die.

+ + + +

Some naked seen about the Streets, their faces hid above with Visars close, that so disguised they may of more he knowne



+ + + + ପ୍ରମୁଖ

No matron olde, nor Sober man can freely by them come."

ଭାରତରେ ବୈଦିକଯୁଗରୁ ବାସନ୍ତିକ ଅନଙ୍ଗୋଷ୍ଠର ପ୍ରଚଳନ ଦେଖାଯାଏ କିନ୍ତୁ ଏହା ସମଗ୍ର ଦେଶରେ ଏକ ସମୟରେ ପାଳିତ ନହୋଇ କିଛିଦିନ ବ୍ୟବଧାନରେ ହୋଇଥାଏ । ଭଗ୍ନ ପର୍ଯ୍ୟନ୍ତ ସାମାଜ୍ୟ ଅଞ୍ଚଳରେ ବସନ୍ତର ଆଗମନ ବିଳମ୍ବରେ ହେଉଥିବାରୁ ଚୈତ୍ରମାସର ପୂର୍ଣ୍ଣିମା ଏବଂ ଅନ୍ୟ କେତେକ ସ୍ଥାନରେ ଅର୍ଥାତ୍ ଓଡ଼ିଶା ଓ ବଙ୍ଗଳାରେ ପାଲ୍‌ଗୁନ ପୂର୍ଣ୍ଣିମାରେ ବୋଲୋଷବରୂପେ ପାଳିତ ହୋଇଥାଏ । କିନ୍ତୁ ଅଦ୍ୟାବଧି ପ୍ରାଚୀନ ବୈଦିକ ପରମ୍ପରାର ସଂକେତ ସ୍ୱରୂପ ଭାରତର ଭଗ୍ନ-ପର୍ଣ୍ଣିମାରେ ମଦନ ତ୍ରୟୋଦଶୀ ଅର୍ଥାତ୍ ଚୈତ୍ରମାସର ଶୁକ୍ଳ ତ୍ରୟୋଦଶୀଦିନ ବିଶ୍ୱକର୍ମା କାମଦେବଙ୍କ ଉପାସନା ସହିତ ବାସନ୍ତିକ ଅନଙ୍ଗୋଷ୍ଠ ପାଳିତ ହୋଇଥାଏ । ଭଗ୍ନ ପ୍ରାଚୀନ ବୈଦିକ ଉତ୍ସବର ଆନୁଷ୍ଠାନିକ ପାଳନ ଶ୍ରୀମନ୍ଦିରରେ ଦୁର୍ଘ ଗୋଚର ହୁଏ ।

ଶ୍ରୀକଗଳାଧର ଦ୍ୱାଦଶଯାତ୍ରା ମଧ୍ୟରେ ଦମନକୋଷ୍ଠକ ବା ଅନଙ୍ଗୋଷ୍ଠକ ଅନ୍ୟତମ । ଅନ୍ୟତ୍ର ଅନଙ୍ଗୋଷ୍ଠକ ବୋଲୋଷବରେ ବୁଝାଉଥିବା ସମୟରେ ଶ୍ରୀମନ୍ଦିରରେ ପୂଥକଭାବେ ପାଳିତହୁଏ । ଏଥିରୁ ଶ୍ରୀମନ୍ଦିର ପର୍ବପର୍ବାଣୀର ବୈଦିକ ପରମ୍ପରା ଓ ବୈଶିଷ୍ଟ୍ୟ ପ୍ରତିପାଦିତ ହୁଏ ।

"ମଞ୍ଚେ ସାନଂ ରଥବର ଗତି ଶୟନଂ ଶୟନଂ ବୈ
ପାର୍ଶ୍ୱବୁଦ୍ଧି ଶୟନ ନିବୁଦ୍ଧି ପାର୍ଶ୍ୱ ପୁଷ୍ପପୂଜା ।
ବୋଲକେଳି ଦମନକମୋହ ଶୁଷ୍ପପୂର୍ଣ୍ଣ ତୃତୀୟା
ଏଷାଂ ସାତ୍ରା ଉଦନ ବିଦିତା ଦ୍ୱାଦଶୋୟଂ ନରେନ୍ଦ୍ର ॥"

ଶ୍ରୀମନ୍ଦିରରେ ଅନଙ୍ଗୋଷ୍ଠକ ଚୈତ୍ରମାସ ଶୁକ୍ଳ ଦ୍ୱାଦଶୀଠାରୁ ଚତୁର୍ଦ୍ଦଶୀ ପର୍ଯ୍ୟନ୍ତ (ଦିନ ଦିନ) ପାଳିତ ହୋଇଥାଏ । ଦ୍ୱାଦଶୀଦିନ ରାତ୍ରିରେ କଗଳାଧର ଗିତର ଚନ୍ଦନମଣି ସରିବାପରେ, ଦକ୍ଷିଣ ଗୃହରେ ତିତ୍ତକାର ପ୍ରଦତ୍ତ କନ୍ଦର୍ପ ପତି ବା ପଦ୍ମତିତ୍ତର ଅର୍ପିବାସହୁଏ । ପଞ୍ଚାମୃତ ସ୍ନାନପରେ ପଞ୍ଚା କାମଦେବଙ୍କୁ ବସ୍ତ୍ର, ମାଲ୍ୟ, ଚୁଷ୍ପଣ ଓ ଲୋଗାଦି ପ୍ରଦାନକରି ବଦାପନା କରନ୍ତି ।

"ମଧୁମାସେ ଶୁକ୍ଳପକ୍ଷେ ଦ୍ୱାଦଶ୍ୟାଂ ମାନକେତନମ୍ ।
ସଂପାଦ୍ୟ ହସ୍ତମାତ୍ରେତୁ ପଟୋଚିତ୍ରଂ ମନୋହରମ୍ ॥
ରୂପଂ କୃତ୍ୱା ରତ୍ନବର୍ଣ୍ଣଂ ଦକ୍ଷପାଶୋ ବଧିତ୍‌ଶରମ୍ ।
ସବ୍ୟେ ଧୃତଧନୁଂ ଶୁଭ୍ରଂ ସହେ ତୁଣ୍ଡାରମେବତ ॥"

+ + + +

ସାୟଂ ପୂଜାବସାନେତୁ କୃତ୍ୱା ପଞ୍ଚାମୃତେନ ଚ ।
ସ୍ନାନଂ ତଥା ବସ୍ତ୍ରମାଲ୍ୟେ ଚୁଷ୍ପଣେ ମାନକେତନମ୍ ॥"
(ବୋମଦେବ ସଂହିତା)

ଦ୍ୱାଦଶ୍ୟାଂଚ ତିଥୌସାୟଂ ପୂଜାତେ ନୃପସଭମ ।
ଚତୁରସ୍ରାତ ପଟସ୍ୟ ନିର୍ମିତ ହସ୍ତ ଯୁଗୁତଃ ॥
କର୍ଣ୍ଣବ୍ୟା ବିଲିଖେଗତ୍ ଶମରାରିଂ ମନୋହରମ୍ ।
ରତ୍ନବର୍ଣ୍ଣଂ ହସ୍ତଯୋଶ୍ଚ ଧନୁର୍ବାଣାନ୍ ଦଧିସୁରଂ ॥
ସହଦେଶେତୁ ତୁଣ୍ଡାରଂ ସଶୀରଂ ବିଲିଖେଷୁଧୀଃ ।
ତାଦୃଶଂ ପଟମାନନ୍ଦାପଞ୍ଚାମୃତରସୈଃ ଶୁଭିଃ ॥
ସ୍ୱାପର୍ଯ୍ୟତ୍ୱା ତତୋ ବସ୍ତ୍ରୈର୍ମାଲୌଶ୍ଚ ଉଷ୍ପୟେଭତଃ ।
ଗନ୍ଧାଦିନାସଜେବାବଦେବଂ ପଟାଧିବାସନଂ ॥
(ନୀଳାଦି ମହୋଦୟ)

କନ୍ଦର୍ପକ ଅଙ୍ଗକାନ୍ତି ବା ଶରୀରର ବର୍ଣ୍ଣ ନେଇ ବହୁ ଶାସ୍ତ୍ରୀୟ ମତଭେଦ ଦୃଷ୍ଟିଗୋଚର ହୁଏ ଯଥା ଶ୍ୟାମ, ଗୌର, ତପ୍ତକାଞ୍ଚନ, ଓ ରତ୍ନବର୍ଣ୍ଣ ଇତ୍ୟାଦି । କିନ୍ତୁ ରତ୍ନବର୍ଣ୍ଣ ଅଧିକ ଯୁକ୍ତିଯୁକ୍ତ କରାଣ କାମଦେବଙ୍କ ଦ୍ୱାରା ରକ୍ତଗୁଣାତୁଳ କର୍ମସକଳ ସଂପାଦିତ ହୋଇଥାଏ ଓ ରତ୍ନବର୍ଣ୍ଣ ରକ୍ତଗୁଣର ଯଥାର୍ଥ ସଂକେତ । ଏହା ମଧ୍ୟ ଶ୍ରୀମନ୍ଦିରର ପ୍ରାମାଣିକ ଶାସ୍ତ୍ର କାମଦେବ ସଂହିତା ଓ ନୀଳାଦି ମହୋଦୟ ଦ୍ୱାରା ସମର୍ଥିତ ।

"ରକ୍ତଃ କର୍ମ ସକାଶାଋଗୁଚ୍ଚୈବ ରତ୍ନବର୍ଣ୍ଣକଃ ।
ଇତି ସକାଶାଞ୍ଜେଦେବି ହ୍ୟତ୍ରରୂପଂ ନ ସରତ୍ତକମ୍ ॥"
(ବୋମଦେବ ସଂହିତା)

ଚୈତ୍ର ଶୁକ୍ଳ ତ୍ରୟୋଦଶୀ (ଅନଙ୍ଗ ତ୍ରୟୋଦଶୀ) ଦିନ ଦମନକାପହରଣୋତ୍ସବ (ଦର୍ପଣାଭରଣ) ଅନୁଷ୍ଠିତ ହୁଏ । ଭଗ୍ନଦିନ କଗଳାଧର ମଧ୍ୟାହ୍ନ ଧୂପ ଓ ଦକ୍ଷିଣଗୃହ ଭୋଗ ସରିବାପରେ ରାମକୃଷ୍ଣ ଦୁହେଁ ମହାକନକ ହସ୍ତରେ ରତ୍ନ ସିଂହାସନକୁ ବିଜେ କରନ୍ତି । ରାମ ଶ୍ରୀ ଶ୍ରୀବଳଭଦ୍ର ଓ କୃଷ୍ଣ ଶ୍ରୀକଗଳାଧରଠାରୁ ଆଜ୍ଞାମାତ୍ର ପାଇବା ପରେ ଏହି ବସନ୍ତକାଳୀନ ଭ୍ରମଣୋତ୍ସବ ଅନୁଷ୍ଠିତ ହୁଏ ।

"ନମସ୍ତେ ବଳିନାଂ ଶ୍ରେଷ୍ଠ ନମସ୍ତେ ରତ୍ନ ବହଳ ।
ବସନ୍ତ ଭ୍ରମଣାର୍ଥାୟହର୍ତ୍ତୁଂ ଦମନକୋକ୍ତକାରମ୍ ॥
ରାମମାଞ୍ଚାପୟ ଶାନ୍ତୁଂ କଗତଂଚ ହିତାୟ ଚ ।
ଦେବ ଦେବ କଗଳାଧ ନାନାଲୀଳାକର ପ୍ରଭୋ ॥
ହର୍ତ୍ତୁଂ ଦମନକଦ୍ୱୟଂ କୃଷ୍ଣମାଞ୍ଚାପୟ ପ୍ରଭୋ ।
କନ୍ଦର୍ପତୁଂ ସର୍ବପୂଜ୍ୟମାଞ୍ଚାପୟ କଗତ୍‌ପ୍ରିୟ ॥

ଇତିବିଷ୍ଣାପ୍ୟ ଦେବାଂସୁ ଦେବାଜ୍ଞାନୁର୍ୟ ମାଦରାତ୍ ।
ଆନୀୟ ରମକୃଷ୍ଣସ୍ୟ ଗତେ ଦଦ୍ୟାତ୍ ପୃଥକ୍ ପୃଥକ୍ ॥
(ବୋମଦେବ ସଂହିତା)

ଭତ୍ୟବସରେ ସେବକ ମହାକନ ଗତ ଦିନ ଅର୍ପିବାସ ହୋଇଥିବା କନ୍ଦର୍ପଚିତ୍ର ସଞ୍ଜ, ଛତା ଓ ବାହାଳୀ ସହି ହସ୍ତରେ ବିଜେ କରି ଆଣି ବଚନୁକ୍ଷିତ ପାଲିକି ସମ୍ମୁଖରେ



ବିଶ୍ୱାସନୀୟ ହୁଅନ୍ତି । ରାମକୃଷ୍ଣ ଆଜ୍ଞାନୀକ ପାଇବା ପରେ ମହାଜନଙ୍କ ହସ୍ତରେ ବିଜେ ହୋଇ ପାଲିକିରେ ଉପବେଶନ କରନ୍ତି । ଏହାପରେ ମହାଜନ ଘଣ୍ଟ, ଛତା ଓ କାହାଳୀ ସହ କନ୍ଦର୍ପଚିତ୍ର ଆଗେ ଆଗେ ନିଅନ୍ତି ଓ ପଛରେ ପାଲିକିରେ ରାମକୃଷ୍ଣ ଯାତ୍ରାକରି ବସନ୍ତ ଉପବନ 'ଜଗନ୍ନାଥ ବଲ୍ଲଭ'ରେ ପହଞ୍ଚନ୍ତି । ସେଠାରେ ଖଟ ଉପରେ ରାମକୃଷ୍ଣଙ୍କ ସମ୍ମୁଖରେ କନ୍ଦର୍ପ ପଟ୍ଟଚିତ୍ର ବିଜେ ହୁଅନ୍ତି । ପଣ୍ଡା, ପତି ଓ ମୁଦିଗଣଙ୍କଦ୍ୱାରା ସଂକଳ୍ପ ବାକ୍ୟାନୁଯାୟୀ ହୋମକାର୍ଯ୍ୟ ସମାପନ ହୁଏ । ପଞ୍ଚୋପଗୁଣରେ ମଣୋହି ହେବାପରେ ବନ୍ଦାପନା ହୋଇ ଆଇଟ ଗୁମର ହୁଏ ।

ଉତ୍ୟକ୍ତରେ ଜଗନ୍ନାଥ ବଲ୍ଲଭମଠର ନାକର, କୁକର ମସାଳ ସଙ୍ଗେ ତଡ଼ାଉ କରଣ ଓ ଦେଉଳ କରଣକୁ ନେଇ ଜଗନ୍ନାଥ ବଲ୍ଲଭର ଦୟଣାବାଡ଼ିକୁ ଯାଆନ୍ତି ଓ ସେଠାରେ ଘଣ୍ଟିଥିବା ଦୟଣାବୃକ୍ଷ ଅନୁସନ୍ଧାନ କରନ୍ତି । ଚତୁର୍ଥ୍ୟରୁ ଦୟଣାମାଳି ୨୧ଟି ବୃକ୍ଷ (ମେଡ଼ାଗରେ ଦୟଣାବୃକ୍ଷ ଅରାବଳୁ ଛାଟି ବୃକ୍ଷ) ଉପାଟନକରି ଜଗନ୍ନାଥ ବଲ୍ଲଭର ମହାବୀରଙ୍କ ନିକଟସ୍ଥ ଦୟଣା ବଗିଚାରେ ରୋପଣ କରନ୍ତି । ଏହାପରେ ଠାକୁରଙ୍କୁ ଖିରି, ମାଣ୍ଡୁଅ, ତାଳିମ, ମନୋହର, ଲତୁ, କେଚି ଓ ପାରିଜାତକ ପ୍ରସାଦ ଲାଗି ହୁଏ । ଭୋଗ ସରିବାପରେ 'ଦମନକଣ୍ଠେରୀ' ବା 'ଦୟଣାଶ୍ୱେରୀ' କର୍ମ ଅନୁଷ୍ଠିତ ହୁଏ ।

ମହାଜନଙ୍କ ହସ୍ତରେ ବିଜେ ହୋଇ ରାମକୃଷ୍ଣ ଶ୍ୱେତପରି ନିଶ୍ଚୟରେ (ଘଣ୍ଟ, କାହାଳି ବାକେ ନାହିଁ) ଦୟଣାବଗିଚାକୁ ଆସନ୍ତି ଓ ସେବକ ଭିତରଳ ମହାପାତ୍ର ଠାକୁରଙ୍କ ପ୍ରତିନିଧି ସ୍ୱରୂପ ରାମକୃଷ୍ଣଙ୍କ ଶ୍ରୀହସ୍ତରେ ଦୁଇଟି ଦୟଣାବୃକ୍ଷ (ପ୍ରତ୍ୟେକ ଗୋଟିଏ ଲେଖାଏଁ) ଲାଗି କରନ୍ତି ଓ ଦୟଣା-ପତ୍ରୀ ଅବଶିଷ୍ଟ ବୃକ୍ଷ ଗୋଟିଏ ନୂଆ ଚାଡ଼ରେ ଖଣ୍ଡୁଆ ଘୋଡ଼ାଇ ରାମକୃଷ୍ଣଙ୍କ ସମ୍ମୁଖରେ ପାଲିକିକୁ ଆଣନ୍ତି । ଦୟଣାଶ୍ୱେରୀ ସମୟରେ 'ଓ ନମଃ କାମାୟ' କାମଦେବ ଗାୟତ୍ରୀ ମନ୍ତ୍ର ଉଚ୍ଚାରଣ କରାଯାଏ ।

“କାମଦେବସ୍ୟ ଗାୟତ୍ରୀ ବଦେଦମନକ ହରେତ୍” —
କାମଦେବ ସଂହିତା

ଏହାପରେ ରାମକୃଷ୍ଣ ପାଲିକିରେ ବିଜେ ହୋଇ ଘଣ୍ଟ, ଛତା ଓ କାହାଳି ସହ ସିଂହଦ୍ୱାର ଦେଇ ବଟମୂଳକୁ ଆସନ୍ତି । ରାମକୃଷ୍ଣଙ୍କ ବାହୁଡ଼ା ଯାତ୍ରା ପୂର୍ବରୁ ଭୋଗ ମଣ୍ଡପ ଧୋ ପଖାଳ (କଳପଡ଼ି ପରିଷାର) ହୋଇଥାଏ । ସେଠାରେ ଏକ ସୁରମ୍ୟ ଚନ୍ଦ୍ରାଚପ ତଳେ ବାଲୁକାଶୟ୍ୟା କରାଯାଇ ଦୟଣାରୋପଣ କରାଯାଇଥାଏ । ରାମକୃଷ୍ଣ ମହାଜନଙ୍କ ହସ୍ତରେ ବିଜେହୋଇ ଆସି ଗରୁଡ଼ଦ୍ୱାର ନିକଟରେ ଉପସିତହେଲେ ସେମାନଙ୍କ ଶ୍ରୀଅଙ୍ଗରୁ ଦୟଣା ମୈତ୍ରମ (ବାହାର) କରାଯାଏ ଓ ପତ୍ରୀ ଚାକୁ ଚାଡ଼ରେ ରଖନ୍ତି । ରାମକୃଷ୍ଣ ଦକ୍ଷିଣାଗୃହକୁ ବିଜେ କରନ୍ତି ।

ଶ୍ରୀଜଗନ୍ନାଥଙ୍କ ବଡ଼ସିଂହାର ଭୋଗ ସରିବାପରେ ମଦନମୋହନ ଦକ୍ଷିଣ ଗୃହରୁ ରତ୍ନସିଂହାସନକୁ ବିଜେ କରନ୍ତି । ମଦନମୋହନ, ଲକ୍ଷ୍ମୀ ଓ ସରସ୍ୱତୀ ମହାପ୍ରଭୁଙ୍କଠାରୁ ଆଜ୍ଞାନୀକ ପାଇ ମହାଜନଙ୍କ ହସ୍ତରେ ବିଜେ ହୋଇ ଆସି ଭୋଗ ମଣ୍ଡପରେ ପକାଯାଇଥିବା ଖଟ ଶ୍ରେକରେ ବିଜୟ କରନ୍ତି । ତଡ଼ାଉ ରଖିଥିବା ଦୟଣା ବୃକ୍ଷରୁ ତିନୋଟି ଲକ୍ଷ୍ମୀ, ସରସ୍ୱତୀ ଓ ମଦନ-ମୋହନଙ୍କ ଶ୍ରୀହସ୍ତରେ (ପ୍ରତ୍ୟେକଙ୍କ ହସ୍ତରେ ଖଣ୍ଡିଏ କରି) ବାନ୍ଧି ଦିଆଯାଏ ଓ ସମ୍ମୁଖରେ ପର୍ବଯାତ୍ରା ଯୋଗଣିଆ ପ୍ରଦର ତିନୋଟି ଗୁଣ୍ଡୁଡ଼ିରେ ଅବଶିଷ୍ଟ ବୃକ୍ଷ ରଖାଯାଏ । ତତ୍ପରେ ପୂଜାପଣ୍ଡା ମଣ୍ଡଳ ଉପରେ ତିନି ଗୁଣ୍ଡୁଡ଼ିକୁ ପୂଜକମନ ଓ ଚେମେଡ଼ି ପତନି ଦେଇ ରଖନ୍ତି । ଠାକୁର ଠାକୁରାଣୀଙ୍କୁ ପଞ୍ଚୋପଗୁଣ ମଣୋହି ହୁଏ । ଏହାପରେ ଭୋଗ ମଣ୍ଡପ ଗୃହଦ୍ୱାର ବନ୍ଦହୁଏ ଓ ତଡ଼ାଉ ମୁଦ ବିଅନ୍ତି । ଲେଙ୍କାପାଇକ ଦ୍ୱାର ଜଗି ରହନ୍ତି । ସ୍ଥାନୀୟ ଲୋକମାନଙ୍କ ମୁଖରେ ଶୁଣାଯାଏ —କଣେ ଶ୍ୱେରାକଲ୍ଲ, ଅନ୍ୟକଣେ ଦଣ୍ଡ ଭୋଗିବ! ଅର୍ଥାତ୍ ରାମକୃଷ୍ଣ ଦୟଣାଶ୍ୱେରୀ କଲେ କିଲ୍ଲ ବନ୍ଦୀ ହେଲେ ମଦନମୋହନ! କିଲ୍ଲ ଏହାର ଚାଡ଼ପର୍ଯ୍ୟ ଏହିଯେ ମଦନଗୁଣ୍ଡ ମଦନମୋହନ ଲକ୍ଷ୍ମୀ ଓ ସରସ୍ୱତୀଙ୍କ ସହିତ ଦୟଣା ବା ଦର୍ଥୀଣାରେ ବିରୁଣ୍ଡିତ ହୋଇ ଅନଙ୍ଗ ତ୍ରୟୋଦଶୀ ରାତ୍ରିରେ ସ୍ମରଣି ଲାଜା ସଂପାଦନ କରନ୍ତି ।

ଏହାପରେ ତଳିଲ ମହାପାତ୍ର ପଟୁଆର ହୋଇ ଘଣ୍ଟ, ଛତା ଓ କାହାଳି ସହ ବଲ୍ଲଭ ବଡ଼ ସିଂହାର ଭୋଗ ଶ୍ରୀଜଗନ୍ନାଥଙ୍କ ସମ୍ମୁଖକୁ ଆଣନ୍ତି । ପଞ୍ଚୋପଗୁଣ ମଣୋହି ହେବାପରେ ମହାପ୍ରଭୁଙ୍କର ପହୁଡ଼ ହୁଏ ।

ଗରୁଡ଼ ପୁରାଣରେ ଉଗବାନ ପଦ୍ମଯୋନି ବ୍ରହ୍ମା କହିଛନ୍ତି— ଅନଙ୍ଗ ତ୍ରୟୋଦଶୀ ଦିନ ମନୁଷ୍ୟ ଦମନକ ବା ଦୟଣା ସଂଯୁକ୍ତ ହୋଇ ରତିପ୍ରୀତି କଲେ, ଶ୍ଳୋକରହିତ ହେବା ସଙ୍ଗେ ମହାସମ୍ମାନର ଅଧିକାରୀ ହୁଏ ।

“କାମଦେବ ତ୍ରୟୋଦଶ୍ୟାଂ ପୂଜା ଦମନକାଦିଭିଃ ।
ରତିପ୍ରୀତି ସମାୟତ୍ତୋ ହ୍ୟଗୋକୋମାନ ରୁଷିତଃ ॥”
(ଗରୁଡ଼ ପୁରାଣ)

ପରଦିନ ଅର୍ଥାତ୍ ଦମନକ ଚତୁର୍ଦ୍ଦଶୀ ଦିନ ଶ୍ରୀଜଗନ୍ନାଥଙ୍କୁ ଦମନକାର୍ପଣ କରାଯାଏ । ଶାସ୍ତ୍ରୀୟ ମତରେ ତ୍ରୟୋଦଶୀ ସଂଯୁକ୍ତ ଚତୁର୍ଦ୍ଦଶୀ ତିଥିକୁ ଦୟଣାଶ୍ୱେରୀ ପ୍ରକୃଷ୍ଟ ଦିବସ ରୂପେ ଗ୍ରହଣ କରାଯାଏ । ତେବେ ଚତୁର୍ଦ୍ଦଶୀ କ୍ଷୟ ଥିଲେ ସେହି କ୍ଷୟ ତିଥିରେ ମଧ୍ୟ ଭକ୍ତ କାର୍ଯ୍ୟ ସଂପାଦିତ ହୋଇଥାଏ ।

“ଚତୁର୍ଦ୍ଦଶୀ ଚ ଜର୍ଭବ୍ୟା ତ୍ରୟୋଦଶ୍ୟାଂ ଯୁତାସଦା ।
ରାଗବତ୍ ପରିତୋଷାର୍ଥଂ କାର୍ଯ୍ୟଂ ଦମନକାର୍ପଣଂ ॥”

(ସେହି ପୁରାଣ)



ଉତ୍ତରୀନ ସକାଳଧୂପ ସରିବାପରେ ମହାପ୍ରଭୁ ନୀଳାଦ୍ରି-
ନାଥଙ୍କର ମହାସ୍ନାନ ହୁଏ । ପଞ୍ଚା, ପଢ଼ି ଓ ମୁଦିରତ୍ନ ପଠୁଆରି
ଗୃହକୁ ତିନୋଟି ଗୌପ୍ୟ ପିଙ୍ଗଣରେ ଚନ୍ଦନ ଧାରଣ କରି
ସଞ୍ଜ, ଛତା ଓ କାହାଳୀ ସହ ରତ୍ନ ସିଂହାସନକୁ ବିଜେ କରନ୍ତି
ଓ ମହାପ୍ରଭୁଙ୍କର ସର୍ବାଙ୍ଗ (ଚନ୍ଦନ ଲଗି) ହୁଏ । ଶ୍ରୀଜଗନ୍ନାଥ,
ବଳଭଦ୍ର ଓ ସୁଭଦ୍ରା ନବବସ୍ତ୍ର ପରିଧାନ ପୂର୍ବକ ବେଶ ହୁଅନ୍ତି ।
ଜଗନ୍ନାଥ ଓ ବଳଭଦ୍ର ସୁବର୍ଣ୍ଣ ମକରକୁଣ୍ଡଳ ଓ ଜଗନ୍ନାଥୀ ସୁଭଦ୍ରା
ସୁବର୍ଣ୍ଣ ଚତୁର୍ଣ୍ଣ ଲଗିହୁଅନ୍ତି ।

ଏହାପରେ ପଞ୍ଚା, ପଢ଼ି ଓ ମୁଦିରତ୍ନ ଭୋଗମଣ୍ଡପ
ଗୃହକୁ ଯାଆନ୍ତି । ପାଳିଆ ପଶୁପାଳକ ତିନିବାଡ଼ର ଗୁମୁଡ଼ି
ଧାରଣ କରନ୍ତି । ମହାଜନମାନେ ଲକ୍ଷ୍ମୀ, ସରସ୍ୱତୀ ଓ ମଦନ-
ମୋହନଙ୍କୁ ହସ୍ତରେ ଧାରଣ ପୂର୍ବକ ଚଳିଛକ ପଠୁଆରରେ
ସଞ୍ଜ, ଛତା ଓ କାହାଳିସହ ଶ୍ରୀମନ୍ଦିରକୁ ତ୍ରିବାର ପରିକ୍ରମାକରି
ରତ୍ନ ସିଂହାସନରେ ବିଜେ କରନ୍ତି । ଏହାପରେ ଲକ୍ଷ୍ମୀ,
ସରସ୍ୱତୀ ଓ ମଦନମୋହନଙ୍କ ଦେହକୁ ତିନିଗଛ ଦୟଣା
ମୈଳମ ହୁଏ ଓ ଗୁମୁଡ଼ିରେ ଥିବା ତିନିଗଛ, ଏହିପରି ଛ' ଛ
ଗଛ (ମୋଡ଼ାରେ ୨୧ ଗଛ) ଦୟଣା ଜଗନ୍ନାଥ, ବଳଭଦ୍ର ଓ
ସୁଭଦ୍ରାଙ୍କୁ ପ୍ରାର୍ଥନା ପୂର୍ବକ ଲଗି କରାଯାଏ ।

“ଦେବ ଦେବ ଜଗନ୍ନାଥ ବାଣିଚାର୍ଯ୍ୟ ପ୍ରଦାୟକ ।
ହୃଦସ୍ଥାନ ପୁରୁଷେନେ ଦେବ କାମାନ୍ କାମେଶ୍ୱରୀ ପ୍ରିୟ ॥

ଭବଂ ଦମନକଂ ଦେବ ଗୃହାଣା ମଦନୁଗ୍ରହାତ୍ ।

ଭମାଂ ସାମସ୍ତରୀଂ ପୂଜାଂ ଭଗବନ୍ ପରିପୂରୟ ॥

ମଣିବିଦ୍ରୁମ ମାଳାର୍ଜର୍ମହାର କୁସୁମାଦିଭିଃ ।

ଭୟଂ ସାମସ୍ତରୀ ପୂଜା ତଦାସ୍ତୁ ଗରୁଡ଼ଧୂଳ ॥

ବନମାଳା ଯଥା ଦେବ କୌଶୁରଂ ସତତଂ ହୃଦି ।

ଚନ୍ଦ୍ରବାମନକା ମାଳା ପୂଜାଂ ତୁ ହୃଦୟେ ବହ ॥”

(ଯୋଗୁ ଭାଗବତ)

ପାଣିପଢ଼ି ଧୋପଞ୍ଚାଳ ହେବାପରେ ମଧ୍ୟାହ୍ନ ଧୂପଭୋଗ ସାମଗ୍ରୀ
ରୋଷକୁ ସଞ୍ଜ, ଛତା ଓ କାହାଳି ସହ ଚଳିଛକ ପଠୁଆରରେ ରତ୍ନ-
ସିଂହାସନ ନିକଟକୁ ଆସେ । ମୁଦିରତ୍ନ ପ୍ରସାଦ ଲାଗି କରନ୍ତି ।
ତିନିବାଡ଼ରେ ଶାଳଗ ପୂଜାପଞ୍ଚାଳ ଦ୍ୱାରା ଷୋଡ଼ଶୋପଗୁରରେ
ଭୋଗହୁଏ । ନାଡ଼ି, ଧଉଳା, ଆରିସା, ଶରଣିଚୁନ, ମନୋହର, ଗଜା,
କାଠି, କାକରା, ଓରିଆ, ମୁଗ ଓ ଖିରି ଭୋଗ ହୋଇଥାଏ । ଏହା-
ପରେ ପାଣିପଢ଼ି ବନ୍ଦାପନା ହୁଏ ଓ ଜାଭଳ ଶ୍ରୀଅଙ୍ଗକୁ ଦୟଣା
ମୈଳମ ହୁଏ ଓ ମଦନମୋହନ ରତ୍ନସିଂହାସନକୁ ଦକ୍ଷିଣ ଗୃହକୁ
ବିଜେ କରନ୍ତି ।

ଏହିପରି ତୈତ୍ରମାସ ଶୁକ୍ଳ ଚତୁର୍ଦ୍ଦଶୀରେ ସୁରକ୍ଷିୟତ୍ତ ଦମନକ
ବା ଦୟଣାବୃକ୍ଷ ଦେବତାମାନଙ୍କୁ ବିଶେଷତଃ ପୁରୁଷୋତ୍ତମଙ୍କୁ
ସମର୍ପଣ କରି ଅନୋଙ୍ଗାହବ ପାଳନ କରାଯାଏ । ଉତ୍ତୁଡ଼ାଣ
ଜବାନୁସାରେ ମଧୁମାସ ଶୁକ୍ଳ ଚତୁର୍ଦ୍ଦଶୀରେ ସିଦ୍ଧିବତ୍ତ ଭାବେ

ଦମନକ ବା ଦୟାଣ ବୃକ୍ଷ ଆଣି ଶରୀରରେ ଧାରଣ କଲେ କାମ-
ଜନିତ ଉପଦ୍ରବକୁ ଗଣା ମିଳିଥାଏ ଓ ଶାରୀରିକ ଆରୋଗ୍ୟ
ଲାଭହୁଏ ।

“କାମପାତା ବିନସ୍ୟତି ଚିତ୍ତାରୋଗ୍ୟ ଉଦ୍ଦେନୁରଃ ॥”

ସେଥିପାଇଁ ଉକ୍ତ ତିଥିରେ ଶ୍ରୀମନ୍ଦିରରେ ମହାପ୍ରଭୁ ନୀଳାଦ୍ରିନାଥଙ୍କର
ସିଦ୍ଧିପ୍ରଦ ଅନୋଙ୍ଗାହବ ପାଳନ କରାଯାଏ ।

“ମଧୁମାସେ ତୁ ସଂପ୍ରାପ୍ତେ ଶୁକ୍ଳପକ୍ଷେ ଚତୁର୍ଦ୍ଦଶୀ ।

ପ୍ରୋକ୍ତା ଦମନଗଞ୍ଜିତି ସିଦ୍ଧିଦାତ ମହୋତ୍ସବ ॥”

ମୋଡ଼ାରେ ପୂର୍ବେ ଭଗବାନ ଦମନକାସୁରକୁ ବିନାଶକରି
ସଂସାର ମଙ୍ଗଳ ସାଧନ କରିଥିଲେ । ଉକ୍ତ ଦାନବ ଅଧୁନା
ଦମନକ ବା ଦୟଣାବୃକ୍ଷେ ଆବିର୍ଭୂତ ହୋଇଥିବାରୁ ଭଗବାନ
ପୁନର୍ବାର ଉପାତନ କରି ପୂର୍ବାଚରିତ ଲୀଳାର ସ୍ୱୀକୃତି ପ୍ରଦାନ
କରନ୍ତି ।

“ହେଁ ଲୋକ୍ୟ କଞ୍ଚୋକୋ ଭୃତ୍ୱା ଯୋଅଭୃତ୍ତମନ କୋପୁରଃ

ପୂର୍ବଂ ସଂନିହିତଃ ଶ୍ରୀଗୁଂ ତଦା ଦୈତ୍ୟୋ ମହାବଳଃ ।

ସଚ ଦୈତ୍ୟୋ ହରୋଃ ପଞ୍ଚାନୁପୟିତ୍ୱା ଜନାଦ୍ ନ ॥

ପ୍ରୀତସ୍ତୁ ଚ ପୁନସ୍ତସ୍ମୈ ସଂପରିମଦଦଃ ପ୍ରଭୋ ।

ଅଧୁନା ବୃକ୍ଷରୂପେଣ କାତଃ ସୋୟଂ ମହୀତଲେ ॥”

(ନୀଳାଦ୍ରି ମହୋଦୟ)

ତାହିକ ଦୃଷ୍ଟିରେ ଦେଖିଲେ, ଭଜଗୁଣ, ସଂପନ୍ନ ବ୍ୟକ୍ତି ଧନ-
ସଂପରିରେ ମଦମଗହୋଇ ଜନସମାଜର ପ୍ରଭୃତ କ୍ଷତି ସାଧନ
କରିବା ସଙ୍ଗେ ବିଶ୍ୱସ୍ତକ୍ଷା ଶଶ୍ୱରକୁ ଅବମାନନା କରେ । କିନ୍ତୁ
ପରିଶେଷରେ ପରମ କାରୁଣିକ ଭଗବାନ ଶ୍ରୀକୃଷ୍ଣ ତାହାର ସମସ୍ତ
ସାଂସାରିକ ବୈଭବ ଅପହରଣ କରି ପରମ ସାକ୍ଷିକତା ପ୍ରଦାନ
କରନ୍ତି ।

ଏକଦା କୁବେର ସତ୍ତାନ ନଳକୁବେର ଓ ମଣିଗ୍ରୀବ
ଏଶ୍ୱର୍ଯ୍ୟମଦରେ ମଦମଗ ହୋଇ ଦେବସି ନାରଦଙ୍କୁ ଅବମାନନା
କରିଥିଲେ ଓ ଦେବସିଙ୍କ ଅଭିଶାପରେ ଯାମଜାତୁନ ବୃକ୍ଷରୂପେ
ଆବିର୍ଭୂତ ହୋଇଥିଲେ କିନ୍ତୁ କାଳାନ୍ତରେ ଭଗବାନ ବ୍ରଜେନ୍ଦ୍ର ନନ୍ଦନ
ଶ୍ରୀକୃଷ୍ଣଙ୍କ ଅଙ୍ଗ ସଙ୍ଗ ଲାଗକରି ମୁକ୍ତିର ଅର୍ଥକାରୀ ହେଲେ ।
ତ୍ରେଲୋକ୍ୟ ଚିତ୍ତାମଣି ଜଗଦ୍‌ପିତା ଶ୍ରୀକୃଷ୍ଣ ଅତୀବ କରୁଣାମୟ !

ବାସ୍ତବିକ ଉନ୍ନାୟବଣ ପୁରୁଷ ଏଶ୍ୱର୍ଯ୍ୟମଦରେ ମଦମଗ ହୋଇ
ନିଜକୁ ଅଜର ଅମର ଭାବିବା ସଙ୍ଗେ ପ୍ରାଣୀ ତଥା ଜନମାନବ ପ୍ରତି
କି ପ୍ରକାର ଅମାନୁଷିକତା ପ୍ରଦର୍ଶନ ନ କରେ ! ଏହି ମର ଶରୀରର
ପରିଣତି ବା ଅନ୍ତମ ଗତି ତିଳେମାତ୍ର ଚିତ୍ତା ନକରି ଧରାକୁ ସରାବର
ଜ୍ଞାନ କରିବା ସଙ୍ଗେ ନିଜକୁ ଗୁଦେବ, ‘ନରଦେବ’ ଓ ‘ଦେବ’ ରୂପେ
ଆଖ୍ୟାୟିତ କରେ ।

“ନ ହ୍ୟନେଧା କୁଷ୍ଠତୋ ଜୋଷ୍ୟାନ୍ ବୁଦ୍ଧିଭୁଂଶୋ ରଜୋଗୁଣଃ
ଶ୍ରୀମଦାଦାରି କାତ୍ୟାୟିୟତୁ ସ୍ତା ଦ୍ୟୁତମାସବଃ ॥



ହନ୍ୟରେ ପଶବୋ ଯତ୍ର ନିର୍ଦୟର କିତାବୁରିଃ ।
ମନ୍ୟମାନେ ରିମଂ ଦେହ ମଜରାମୁରୁ୍ୟ ନଶ୍ୱରମ୍ ॥
(ଶ୍ରୀମଦ୍ ଭାଗବତ ୧୦।୧୦।୮୯)

ଶାସ୍ତ୍ରରେ ସପ୍ତରୁଦ୍ରସାର ନାମୋଲ୍ଲେଖ ଦେଖାଯାଏ ଯଥା କୃଷ୍ଣ
ତୁଳସୀ, ଶୁକ୍ଳ ତୁଳସୀ, ରାମ ତୁଳସୀ, ଦୁର୍ଲ୍ଲଭା (କର୍ପୂର କାନ୍ତି),
ବେରୀ ତୁଳସୀ (ନାଶ୍ରି ବଗୁଲି), ମରୁଥା (ଫଣିଝେଳ) ଓ ଦମନକ
(ଦୟଣା ବା ଦଅଁଣା) ଇତ୍ୟାଦି । ଉତ୍ତରୀନ ବିଷ୍ଣୁ ତଥା ଚାଳର
ଅବତାର ପୁରୁଷଗଣ ଅତୀତ ତୁଳସୀପ୍ରିୟ । ତେଣୁ ଦମନକ ରୂପୀ
ତୁଳସୀକୁ ବାସନ୍ତିକ ଅନୋଙ୍ଗାହବରେ ମହାପ୍ରଭୁଙ୍କୁ ସମର୍ପଣ କରା-
ଯାଇଥାଏ । ଉତ୍କଳସ୍ଥ ଦୟଣାବୃକ୍ଷ ଦକ୍ଷିଣ ଭାରତର କେତେକ ସ୍ଥାନ,
ବାଣୀର ଓ ହିମାଳୟର ପାଦଦେଶରେ ବହୁଳଭାବେ ଦୃଷ୍ଟିଗୋଚର
ହୁଏ । ପୁରୀର କଳବାୟରେ ବୃକ୍ଷଗୁଡ଼ିକ ପ୍ରଫୁଲ୍ଲିତ ହୋଇ ବର୍ଷ-
ପାରନ୍ତି ନାହିଁ । ତେଣୁ ସମୟେ ସମୟେ ଦୟଣା ମିଳେନାହିଁ ଓ
ଦୟଣାରେ ବିକଳେ ତୁଳସୀ ବ୍ୟବହୃତ ହୋଇଥାଏ ।

ବୈଜ୍ଞାନିକ ଦୃଷ୍ଟିକୋଣରୁ ପର୍ଯ୍ୟାଲୋଚନା କଲେ ଦୟଣାର
ଉପାଦେୟତା ସହଜରେ ପ୍ରତିପାଦିତ ହୁଏ । ଆୟୁର୍ବେଦୀୟ ଶାସ୍ତ୍ର
'ନିର୍ଗଣ୍ଡୁ ରତ୍ନାକର'ରୁ ଜଣାଯାଏ, ଦୟଣା ଚିତ୍ତ ହେଲେ ମଧ୍ୟ
ସୁଗନ୍ଧଯୁକ୍ତ, ହୃଦୟ ହିତକାରୀ ଓ ବୀର୍ଯ୍ୟ ବର୍ଦ୍ଧକ । ଦୟଣା
ସେବନ କଲେ ଶରୀରରୁ ବିଷ, କୃଷ୍ଣ, ରୁଧିର ବିକାର, କ୍ଳେଦ, କଣ୍ଡୁ,
ତ୍ରିଦୋଷ ନାଶହୁଏ ।

“ଦମନସ୍ତୁ ବରଣିତୋ ହୃଦ୍ୟୋବୃକ୍ଷ୍ୟଃକ ସୁଗନ୍ଧିଃ ।
ଗ୍ରହଣାଦି ଶକ୍ତ୍ୟାସ୍ତ କ୍ଳେଦ କଣ୍ଡୁ ତ୍ରି ଦୋଷକିତ ॥”
(ନିର୍ଗଣ୍ଡୁ ରତ୍ନାକର)

ମହାପ୍ରଭୁଙ୍କର ଦୟଣାଗ୍ନେରୀ ଓ କାରାଗାରବରଣ ଅତୀତ
କୌତୁହଳସୂତ । କାହ୍ନୁ ବେଳହୁଁ ସରକୁଡ଼ା ।” ଉତ୍ତମାନଙ୍କର
ପ୍ରୀତିବର୍ଦ୍ଧନପାଇଁ ବ୍ରଜେନ୍ଦ୍ରନନ୍ଦଙ୍କର ଏତାଦୃଶ ଚୌର୍ଯ୍ୟରୀକା
ବିକାସ । ବ୍ରଜବନିତାଙ୍କର ନବନୀତ, ଗୋପସୁନ୍ଦରୀଙ୍କର ବସ୍ତ୍ର ଓ
ଜୀବର କଳ୍ପକଳ୍ପାତର କଳ୍ପକ କାଳିମା ହରଣକରିବା ସଂଗ୍ରହ
ବ୍ରଜବନୋହର ‘ଗ୍ଲେର-ଜାଲ ଶିଖାମଣି’ ଦମନକୋହବରେ
ଦମନକ ବା ଦୟଣାଗ୍ନେରୀକରି ଅପୂର୍ବ ଲୀଳା କୌତୁକ ପ୍ରଦର୍ଶନ
କରାନ୍ତି । କେବଳ ସେତିକିନୁହେଁ ଏବାବୁ, ଯାହାପ୍ରତି କୃପା-
ପ୍ରଦର୍ଶନ କରନ୍ତି ତାହାର ସର୍ବସ୍ୱ ଅପହରଣ କରନ୍ତି ।
“ଯସ୍ୟାହମନୁରୁହ୍ମାମି ହରିଷ୍ୟେ ତଦଧନଂ ଶବ୍ଦେଃ” ।

ବାଲ୍ୟାବସ୍ଥାରେ ବ୍ରଜସୁର ଶ୍ରୀକୃଷ୍ଣ ଦଧିଭାଣ୍ଡରୀ-ରୀ
ମାଖନ ଗ୍ଲେରାଇ ଖାଇବାକୁ ସ୍ୱେହମୟୀ ଜନନୀ ଯଶୋଦା
ତାଙ୍କୁ ବାନ୍ଧିବାପାଇଁ ଦୌଡ଼ିଲେ । ଯାହାକୁ ଶିବ ବିରଜି ଗୋଡ଼ାର
ଧରିପାଇଲିନାହିଁ, ଯଶୋଦା ଧରିବେ ବା କିପରି ? କିନ୍ତୁ ମାତାଙ୍କୁ
କୃପା ପ୍ରଦର୍ଶନକରି ଧରାଦେଲେ । ଯଶୋଦା ରଜ୍ଜୁରେ
ବାନ୍ଧିବାବେଳକୁ ରଜ୍ଜୁ ଦୁଇ ଆଙ୍ଗୁଳ ଛୋଟହେଲା ।
ସରେପିବା ସମସ୍ତ ରଜ୍ଜୁ ସଂଯୋଗକରି ବାନ୍ଧିଲେ ମଧ୍ୟ ସେହି
ଦୁଇ ଆଙ୍ଗୁଳ କମହେଲା । ଏ ଅଦ୍ଭୁତ ବାକକର ରହସ୍ୟ

ଦେଖି ଯଶୋଦା ବୁଝି ଶୁନ୍ୟା ! ବନ୍ଧୁ ! ଯାହାର ସୁରଣରେ
ବଦଳୀବ କଳ୍ପକଳ୍ପାତର, କଳ୍ପ କଳ୍ପାତର କଳ୍ପକ କାଳିମାକୁ
ବିମୁକ୍ତହୁଏ, ସେ ବନ୍ଧନଗ୍ରହ ହେବ ବା କିପରି ? କିନ୍ତୁ ଯଶୋଦାଙ୍କ
ବ୍ୟତୀତା ଉପଲବ୍ଧିକରି ଶ୍ରୀକୃଷ୍ଣ ନିଜର ଦିବ୍ୟ ଶରୀରକୁ
ସଂକୃଚିତ କରିବାରୁ ଯଶୋଦା ବାନ୍ଧିବାକୁ ସମର୍ଥ ହୋଇଥିଲେ ।
ଅପ୍ରାକୃତ ପ୍ରେମମୟ ଶ୍ରୀହରି ! ସର୍ବଦା ଉତ୍ତପାଶରେ ଆବଦ୍ଧ ।
ଉତ୍ତପ୍ରିୟ ମାଧବ ! ବିଶ୍ୱରୂପ, ବିଶ୍ୱମର, ଅନାଦି ପୁରୁଷ
ଉତ୍ତମାନଙ୍କର ପ୍ରୀତ୍ୟର୍ଥେ ମାନବଲୀଳା ପ୍ରଦର୍ଶନ ପୂର୍ବକ
ସ୍ୱେହମୟୀ ଜନନୀଙ୍କ ବାସନ୍ତ୍ୟବନ୍ଧନରେ ଆବଦ୍ଧ ହୋଇଥିଲେ ।

“ନ ଶୁକ୍ତନବହିର୍ଯ୍ୟସ୍ୟ ନ ପୂର୍ବଂ ନାପ ଶୁପରମ୍ ।
ପ୍ରଦାପରଂ ବହିଶ୍ଚକ୍ଷୁର୍ଜଗତୋ ଯୋ ଜଗତ ଯଃ ॥
ତଂ ମତ୍ତାଃତୁଳବ୍ୟତ୍ରଂ ମର୍ତ୍ତ୍ୟେନି-ଗମଧୋକ୍ଷତମ୍ ।
ଗୋପିକୋଲ୍ଲଖନେ ଦାମ୍ନା ଦଦନ୍ତ ପ୍ରାକୃତଂ ଯଥା ॥”

ତେଣୁ ଶ୍ରୀକୃଷ୍ଣଙ୍କ ଦମନକ ଗ୍ଲେରୀ ଓ କାରାଗାର ବନ୍ଧନ
ଏକ ଅପୂର୍ବ ଲୀଳା ବିଶେଷ । ଯେ ସଚରାଚର ସଂସାରର
ପ୍ରଣା, ପାଳନକର୍ତ୍ତା, ସେ ପୁଣି ଗ୍ଲେରୀ କରିବେ କଣ ?
ସମସ୍ତ ପ୍ରକୃତି ଯାହାର ଉପଭୋଗ୍ୟା ତାହାର ପୁଣି ସାଧାରଣ
ଦୟଣା ଉପଭୋଗ କରିବାରେ ବାଧା ବା କିଏ ସୃଷ୍ଟି
କରିବ ? ଉତ୍ତମାନଙ୍କର ମନୋରଞ୍ଜନ ପାଇଁ ଏହା କେବଳ
ଉତ୍ତରୀନଙ୍କର ଅପୂର୍ବ ପ୍ରୀତି କୌତୁକ ।

“ଯାହାର ଚରିତ ଗହନ । ଧ୍ୟାନେ ଭାବନ୍ତି ମୁନିଜନ ॥
ଧର୍ମ ପାଳକ ତୁ ଜଗତେ । ଶରୀର ବହୁ ଭୃତ୍ୟ ହିତେ ॥”
(ଶ୍ରୀମଦ୍ ଭାଗବତ)

ତେବେ ଦମନକ ଗ୍ଲେରୀ ଓ କାରାବରଣ ମଧ୍ୟରେ
ଏକ ସାମାଜିକ ଉପଦେଶ ଅନ୍ତର୍ନିହିତ ଅଛି । ଝଡ଼ ରିପୁ
ମଧ୍ୟରେ ସର୍ବଶ୍ରେଷ୍ଠ ରିପୁ ହେଉଛି କାମ । ସାଧାରଣ ଜୀବଜଗତ
କଥା ଜଣ ଉତ୍ତରୀନ ଭୀଷଣ ମଧ୍ୟ କାଳଗୁଣ୍ଡ ହୋଇ
ଦୟଣା ଗ୍ଲେରୀ କରନ୍ତି ଓ ସେଥିପାଇଁ ଦଣ୍ଡ ଗୋଗ କରିବାକୁ
ହୁଏ । ଅର୍ଥାତ୍ ଇନ୍ଦ୍ରିୟ ବଶ ପୁରୁଷର ଉଦ୍ଦିଷ୍ଟତା ହିଁ ଏହିପରି
ଅଧିକାର । ତେଣୁ କୋଟି ଜନ୍ମପଞ୍ଚିତ ଉତ୍ତରୀନ ଶ୍ରୀରାମକୃଷ୍ଣ
ଲୀଳା ଛଳରେ ଉପଦେଶ ଦେଇ କହିଥାଆନ୍ତି “ହେ ବିଶ୍ୱାସୀ !
ତୁମ୍ଭେ ଇନ୍ଦ୍ରିୟ ସଂଭୋଗରୁ ରହିତ ହୋଇ ନିର୍ମଳ ଓ ଆଦର୍ଶ
ଜୀବନ ଯାପନ କର । ଗ୍ଲେରୀ ଦୁଇରୁ ଶାନ୍ତ ହୁଅ ନଚେତ୍
ନିୟତିର ଦଣ୍ଡ ବିଧାନ ଭୋଗ କରିବାକୁ ପଡ଼ିବ, ଯାହାକି
ମତେ ମଧ୍ୟ ଭୋଗ କରିବାକୁ ପଡ଼ିଛି !” ସମସ୍ତ ଅପକର୍ମରୁ
ନିବୃତ୍ତ ହୋଇ ସତ୍ତ୍ୱାବନ ଲଭ କରିବାହିଁ ପ୍ରତ୍ୟେକ ଧର୍ମର
ମୂଳ ମନ୍ତ୍ର । ଏ ସଚରାଚର ଜଗତର ଅଧିକାରୀ ହେଉ-
ଛନ୍ତି ବିଶ୍ୱ ନିୟତା ଉତ୍ତରୀନ । ତେଣୁ ଅସଦାଚରଣ ପୂର୍ବକ ଏହାର
କିୟତା-ଶର ଅଧିକାରୀ ହୋଇ ଗର୍ବୋନ୍ତୁଲ ହେବା ନିର୍ବୋଧତାର
ପରିଚୟ ମାତ୍ର । ବରଂ ସଦାଗୁରୀ ପୁରୁଷର ସୀମିତ
ବିଷୟୋପଲବ୍ଧି ହିଁ ଶ୍ରେୟ ।



"Better is a little with righteousness.
Than great revenues without right" (Holy Bible).

ପୁନଶ୍ଚ

"Of every thing around us, are in His hands
our duty then is to seek the path.

Of goodness, kindness, uprightness, Conduct
and charity—to grasp"—(Glorious quran),

ଆରାଧନା ଓ ଉପାସନାର ପ୍ରୟୋଜନୀୟତା ଓ ସାଧନାର
ସରଳତା ପାଇଁ ନିର୍ଗୁଣ ବ୍ରହ୍ମର ସାକାର ରୂପ କଳ୍ପନା କରା-
ଯାଇଛି ।

"ଚିନ୍ତୟସ୍ୟା ପ୍ରମେୟସ୍ୟ ନର୍ଗୁଣସ୍ୟ ଶରୀରିଣଃ ।
ସାଧନାମା ହତାଥୀୟ ବ୍ରହ୍ମଣୋ ରୂପ କଳ୍ପନା ॥"

ଏକ ଅଗ୍ନି ଶିଖାରୁ ଶତ ସହସ୍ର ସ୍ଫୁଲିଙ୍ଗ ବିଚ୍ଛୁରିତ
ହେବା ପରି ଏକ ନିର୍ଗୁଣ ବ୍ରହ୍ମ ଶ୍ରୀ ଜଗନ୍ନାଥଙ୍କଠାରୁ ସମସ୍ତ
ଅବତାରବାଦ ଓ ସରୁଣ ବାଦର ସୃଷ୍ଟି ।

* ଅଜ୍ଞାନିତଜନଂ ତାଦବବାଦୁଂନସନ୍ନୋତରଂ ।
ନମଃ ପରତରଂ ଚଦ୍ଭୈ ବ୍ରହ୍ମ ନିର୍ବାଣ କରଣଂ ॥
ଅନୁଗ୍ରହାୟ ଛେକାମା ନାନାରୂପଧରଂ ପୁରୁଂ ।"
(ନୀଳାଦ୍ରି ମହୋଦୟ)

ପୁନଶ୍ଚ

"ସର୍ବଦା ନୀଳାଦ୍ରିରେ ସ୍ଥିତି । ଏଣୁ ସକଳ ଜାତ ହୋଇଛି ॥
ସମସ୍ତ ଅବତାର ମାନ । ଜାତ ହୋଇଣ ପଣେ ପୁଣି ॥
ବେଦାନ୍ତସାର ବ୍ରହ୍ମ ଏହି । ବେଦହିଁ ବଞ୍ଚି ନ ପାରଇ ॥"
(ବେଦାନ୍ତସାର ବ୍ରହ୍ମଗୀତା)

ମହାପୁରୁ ନୀଳାଦ୍ରିନାଥଙ୍କର ଏହି ପୁଣ୍ୟପୁତ୍ର ବାସନ୍ତିକ
ଅନୁଗ୍ରହ ବା ଦମନଲୋଚନ ସେ ଦର୍ଶନ କରେ, ସେ

ଚତୁର୍ଦ୍ଦଶ ପ୍ରାୟତ ହୁଏ । ପ୍ରସାଦ ବସନ୍ତା ଋଷଣ କରେ
ବହୁ ଲୋଗରୁ ଉପଶମ ମିଳେ ଓ ମତ୍ସ୍ୟରେ ଧାରଣ କରେ
ସର୍ବତ୍ର ବିକୟଇତ ହୁଏ ।

"ଏତଦକାଳେପି ଯେ ଉତ୍ତ୍ୟା ପଶ୍ୟନ୍ତି କେଶବଂ ଚ ତେ ॥
ଉତ୍ତମେନେ ମହାନ ଲୋଗାନ୍ ଭୁତ୍ତାପାୟନ୍ତେ ହରେଃ ସଦମ୍ ॥
ଗଞ୍ଜି ସେ ବେଶାଦନ୍ତ ଧତ୍ତା ଦମନକଂ ପ୍ରୟେ ॥
ସର୍ବପାପବିନିମୂତ୍ତା ସ୍ତଥା ଗୋମ ବିଦର୍ଭିତାଃ ।
ଧୃତ୍ତା ଶିରସିତେ ମର୍ତ୍ତ୍ୟାଃ ସର୍ବଗତମ୍ କୟତିଃ ॥"
(ଦାମଦେବ ଗୀତା)

ବାସନ୍ତିକ ଅନୁଗ୍ରହ ବୋଧପର୍ବଠାରୁ ପ୍ରଥମ ଲାଭେ
ଶ୍ରୀମନ୍ଦିରରେ ଅନୁଷ୍ଠିତ ହେଉଥିଲେ ମଧ୍ୟ ପରବର୍ତ୍ତୀ କାଳରେ
ଅନ୍ୟତ୍ର ଦୋଳ ପର୍ବରେ ଶ୍ରୀ ରାଧାନାଥଙ୍କ ନିର୍ଦ୍ଦେଶାନ୍ତର
ପ୍ରହରୀ ପ୍ରସ୍ତୁତୀରେ ରୂପାନ୍ତରିତ ହୋଇଛି । ଏକ ଦିଗରେ
ଶ୍ରୀରାଧାନାଥଙ୍କ ଓ ଅନ୍ୟ ଦିଗରେ ପୂର୍ବରୁ ନିର୍ଦ୍ଦେଶାନ୍ତର,
ଉତ୍ତମରେ ଧର୍ମପ୍ରାଣ ଜନମାନବ ଆକୃଷ୍ଟ ଗୋଳ ଦାସଙ୍କ
ଅନୁଗ୍ରହର ଆମୋଦ ପ୍ରମୋଦରେ ରାଗ ମେଇଥାନ୍ତି ।
ସର୍ବାନ୍ତରୀଣୀ ଶ୍ରୀ ଜଗନ୍ନାଥ ରାମ, କୃଷ୍ଣ, ଦାମନ ଓ
ନୃସିଂହାଦି ଅବତାର ବାଦରେ ବହୁ ଲୀଳାବିଳାସ ପ୍ରଦର୍ଶନ
କରି ଉତ୍ତମାନଙ୍କର ମନୋରଞ୍ଜନ କରିଥାନ୍ତି । ତ୍ରେତୟାଯୁଗରେ
ଶ୍ରୀରାମ ଓ ଦ୍ଵାପରରେ ସନ୍ଧ୍ୟା କାଳରେ ଶ୍ରୀକୃଷ୍ଣ ଦହୁ ନୀଳା
ପ୍ରଦର୍ଶନ କରିଥିଲେ ସତ ବିନ୍ଦୁ ବିତ୍ୟ କାଳାକ୍ଷଳୀ ଶ୍ରୀମୋକ୍ଷ
ସର୍ବଦାଶାଳା ମୁଖରିତ ଲୀଳାତଳ ।

"ବହୁ ତୀର୍ଥନି ଶ୍ଵେତାଶି ବରଣେ ଛୁନମ୍ଭୟେ ।
ବହିଁ ଗଙ୍ଗାନି ତାମ୍ୟତ୍ତରଣ ଶ୍ରୀ ପରୁଷୋରମନ ॥
ମଥୁରା ଦ୍ଵାରକାଯୋଧ୍ୟା ଗୋକୁଳେଷ୍ଠ ସମାଶ୍ରୁତାଃ ।
ନୀଳାଚଳସ୍ଥଃ କୃଷ୍ଣା-ଶାସ୍ତ୍ରେ ଉତ୍ତେର୍ବହିରଦଦାଃ ॥"

ରଂକିନିହର,
ବୃନ୍ଦାବନ ଧାମ,
ଲେକନାଥ ଗୋବ୍, ପୁରୀ-୭୫୨୦୦୧

ମୁଖ୍ୟମା ଶ୍ରୀ ପରମାତ୍ମକର୍ତ୍ତା
ପୁରଣେ ଅନୁଷ୍ଠିତ ୨୦୦୧ ଥରେ
ଉପରେ ଚିତ୍ରିତ ଅନୁଗ୍ରହ ବାଦ
ଅବତାର ।





ଉଚ୍ଚିତ୍ରାସର ଲେଖି ଏକ ଅନାଦିକାଳରୁ ସୁନୀଳସାଗରର ଶାନ୍ତ ଜାତି ବେକାରୁମି ଉପରେ ପୁରୁଷୋତ୍ତମକ୍ଷେତ୍ର ଅବସ୍ଥିତ । ଏହି ପରମ ପବିତ୍ର କ୍ଷେତ୍ରକୁ ପ୍ରକୟ ଛୁଇଁ ପାରେନାହିଁ ଏବଂ ଏକ୍ଷେତ୍ରରେ ଯମକର ବଶଦେବାର ଅଧିକାର ନାହିଁ । ଏକ୍ଷେତ୍ରରେ ଜଣେ ସୁପ୍ରସିଦ୍ଧ ବଙ୍ଗୀୟ କବି ଗୋବିନ୍ଦଦାସ ଲେଖିଛନ୍ତି—

“ସିନ୍ଧୁକୂଳେ ବଟମଳେ ନୀଳାଚଳଧାମ
କ୍ଷେତ୍ର ଶ୍ରୀ ପୁରୁଷୋତ୍ତମ ଅତିରମ୍ୟ ସ୍ଥାନ
ଅନନ୍ତ ବ୍ରହ୍ମାଣ୍ଡକାଳେ ଜଗନ୍ ସଂହାରେ
ତତ୍ତ୍ୱ ଏ ସ୍ଥାନେର କିଛି କରିତେ ନାପାରେ
× × × × ×
ଏସ୍ଥାନେ ନାହିଁକି ଯମଦଣ୍ଡ ଅଧିକାର
ଆମି ଜରି ଭାଇମୟ ବିଶ୍ୱର ସଦାର”

(ଚୈତନ୍ୟ ଭାଗବତ)

ବହିରୁ ତଥ୍ୟ ସଂଗ୍ରହକରି କୃଷ୍ଣଦାସ କବିରାଜ “ଚୈତନ୍ୟ ଚରିତାମୃତ” ଭଳି ଏକ ପ୍ରଖ୍ୟାତ ଗ୍ରନ୍ଥର ରଚନା କରିବାପାଇଁ ଯେପରି ସମର୍ଥ ହୋଇଥିଲେ ସେହିପରି ଗୋପାବଲ୍ଲଭଦାସ ରବିକାନନ୍ଦଙ୍କ ଗହଣରେ ବହୁସମୟ ଅତିବାହିତକରି ରବିକାନନ୍ଦଙ୍କର ପ୍ରତିଦିନର ଜାଣିକଳାପକୁ ଚିପିରଖିଥିଲେ । ଅତିମ ଜୀବନରେ ସେହି ଚିପାଇପରେ ଏକଗ୍ରନ୍ଥ ରଚନାକଲେ । ସେହି ଗ୍ରନ୍ଥର ନାମ “ରବିକମଳକ”

ଗୋପା ବଲ୍ଲଭଦାସ, ଓଡ଼ିଶାର ତତ୍କାଳୀନ ଗଜପତି ବଜରତ୍ରଦେବଙ୍କ ନଅ ଅଙ୍କରେ ରବିକମଳକଗ୍ରନ୍ଥର ରଚନା ଆରମ୍ଭକରି ବାର ଅଙ୍କରେ ସମାପ୍ତ କରିଥିବା କଥା ଗ୍ରନ୍ଥ ଶେଷରେ ଲେଖିଅଛନ୍ତି—

“ଶ୍ରୀବଳଭଦ୍ର ଗଜପତି ଭଢ଼ିଶ୍ୟାଦେଶେ,
ନୟ ଅଙ୍କ ବସତ ପଞ୍ଚମୀ ମଙ୍ଗଳାସେ ॥

ଶ୍ରୀ ଜଗନ୍ନାଥସ୍ୱାମୀ ଓ

ଭକ୍ତ ରଞ୍ଜନାମୟ

ଶ୍ରୀ ଅରକ୍ଷିତ ପ୍ରଧାନ

ଧର୍ମ, ଅର୍ଥ, କାମ ଓ ମୋକ୍ଷ ପ୍ରଦାୟକ ଏହି କ୍ଷେତ୍ରରାଜ ପୁରୁଷୋତ୍ତମର ଅଧୀଶ୍ୱର ପୂର୍ଣ୍ଣବ୍ରହ୍ମ ସ୍ୱରୂପ ଦାରୁବିଗ୍ରହଙ୍କର ଦର୍ଶନ ଲଳସାରେ ଯୁଗଯୁଗଧରି ଯେତେ ଯେତେ ମୁନି, ଜ୍ଞାନୀ, ଗୁଣୀ, କବି, ପଣ୍ଡିତ ଏବଂ ଚାନ୍ଦିକମାନଙ୍କର ଏହି କ୍ଷେତ୍ରକୁ ଆଗମନ ହୋଇଅଛି, ଉଚ୍ଚିତ୍ରାସ ସେ ସମସ୍ତଙ୍କର କାହାଣୀ ସାଗତି ରଖିବାପାଇଁ ସମର୍ଥ ହୋଇପାରିନାହିଁ । ଯେଉଁ କେତେକଣ ଗତ ପ୍ରବରକ କଥା ଉଚ୍ଚିତ୍ରାସ ସାଗତି ରଖିପାରିଛି ସେମାନଙ୍କ ମଧ୍ୟରେ ରବିକାନନ୍ଦଦେବ ଗୋସ୍ୱାମୀ ଅନ୍ୟତମ ।

ଗୌଡ଼ୀୟ ବୈଷ୍ଣବ ସଂପ୍ରଦାୟର ଏହି ମହାପୁରୁଷ ଗତ ରବିକାନନ୍ଦଦେବ ଗୋସ୍ୱାମୀ ସପ୍ତଦଶ ଶତାବ୍ଦୀର ସୁଅମାହାରେ ବଙ୍ଗରୁମିରେ ଆବିର୍ଭାବହୋଇ ଅଷ୍ଟାଦଶ ବର୍ଷ ବୟସରେ ଶ୍ୟାମାନନ୍ଦଙ୍କଠାରୁ ଦାକ୍ଷା ଗ୍ରହଣ କରିଥିଲେ । ଶ୍ୟାମାନନ୍ଦଙ୍କର ଗୁରୁଥିଲେ ଭଗବାନ—ଶ୍ରୀଚୈତନ୍ୟଙ୍କର ପ୍ରିୟଗତ ରୂପଗୋସ୍ୱାମୀ ପାଦଙ୍କ ଶିଷ୍ୟ ଜୀବ ଗୋସ୍ୱାମୀ ।

ଗତ ରବିକାନନ୍ଦଙ୍କର ଅନୌଚିତ ମାନବରୀକା ସମନ୍ୱୟ କଥାବସ୍ତୁ “ରବିକମଳକ” ନାମକ ଏକ ଉପାଦେୟ ବଙ୍ଗଳା ଗ୍ରନ୍ଥରେ ବର୍ଣ୍ଣନା କରାଯାଇଅଛି । ଏହି ଗ୍ରନ୍ଥର ପ୍ରଣେତା-ହେଉଛନ୍ତି ରବିକାନନ୍ଦଙ୍କର ପାର୍ଶଦ ଗୋପାବଲ୍ଲଭଦାସ । ଶ୍ରୀଚୈତନ୍ୟଙ୍କର ପ୍ରିୟଶିଷ୍ୟ ଗୋବିନ୍ଦଦାସଙ୍କ “ତାଏରୀ”

ଆଜ୍ଞାପାଇଁ ଆରମ୍ଭକରିର ସେଦିବସେ ।
ରବିକ ଚୂରନହୁଦେ କରିୟା ବିଶେଷେ ॥
ଅଷ୍ଟମାସ ଦୂର ବହର ଯେ ଭାବନା ।
ରବିକେର ଯଶୋକୀର୍ତ୍ତି କରିଲୁ ରଚନା ॥
ରବିବାର ଦିନେ ସାଙ୍ଗ ହଇଲ ପୁସ୍ତକେ ।
ବାର ଅଙ୍କ କରନ୍ୟ ପଞ୍ଚମୀ ଶୁକ୍ଳପକ୍ଷେ ॥ ”

ଗଜପତି ବଜରତ୍ରଦେବ ୧୬୪୭ ଖ୍ରୀଷ୍ଟାବ୍ଦଠାରୁ ୧୬୫୭ ଖ୍ରୀଷ୍ଟାବ୍ଦ ପର୍ଯ୍ୟନ୍ତ ଦଶବର୍ଷ ଓଡ଼ିଶାରେ ରାଜତ୍ୱ କରିଥିଲେ । ଗୋପାବଲ୍ଲଭ ଦାସଙ୍କ ବର୍ଣ୍ଣନା ଅନୁସାରେ ବଜରତ୍ରଦେବଙ୍କ ରାଜତ୍ୱର ଶେଷ ବର୍ଷ “ରବିକ ମଙ୍ଗଳ” ଗ୍ରନ୍ଥ ରଚନା ସମାପ୍ତ ହୋଇଅଛି । ଜଣେ ବଙ୍ଗୀୟ କବି ଓଡ଼ିଶା ଗଜପତିଙ୍କ ଅଙ୍କ ବ୍ୟବହାର କରିବାର କାରଣ ହେଉ ଓଡ଼ିଶାର ଶେଷ ସ୍ୱାଧୀନ ଗଜପତି ମୁକୁନ୍ଦଦେବଙ୍କ ରାଜତ୍ୱ-କାଳ ପର୍ଯ୍ୟନ୍ତ ପଶ୍ଚିମବଙ୍ଗ ମେଦିନୀପୁର ଜିଲ୍ଲାର ସମସ୍ତ ଅଞ୍ଚଳ ଓଡ଼ିଶା ଗଜପତିଙ୍କ ଶାସନାଧୀନ ଥିଲା । ତେଣୁ ମେଦିନୀପୁର ଜିଲ୍ଲାର ଅନେକଲୋକ ଯାତକ ଆଦିରେ ଆଡ଼ିପର୍ଯ୍ୟନ୍ତ ମଧ୍ୟ ଗଜପତିଙ୍କ ଅଙ୍କ ବ୍ୟବହାର କରୁଥିବାର ଜଣାଯାଏ । ଗୋପାବଲ୍ଲଭଦାସ ମେଦିନୀପୁର ଜିଲ୍ଲାର “ଧାରେଦା” ପଲ୍ଲୀର ଅଧିବାସୀ ହୋଇଥିବା ଯୋଗୁଁ ଓଡ଼ିଶାଗଜପତିଙ୍କ ଅଙ୍କ ଗ୍ରନ୍ଥମଧ୍ୟରେ ପ୍ରଦାନକରି ଅଛନ୍ତି ।



“ରସିକମଙ୍ଗଳ” ଗ୍ରନ୍ଥର ବର୍ଣ୍ଣନା ଅନୁସାରେ କାବ୍ୟ, ବ୍ୟାକରଣ, ଅଳଙ୍କାର, ଚର୍ଚ୍ଚ, ମାମାଂସା, ସାଂଖ୍ୟ, ବେଦ, ବେଦାଙ୍ଗ, ପୁରାଣ ପ୍ରଭୃତି ଶାସ୍ତ୍ରମାନଙ୍କରେ ଅସାଧାରଣ ପାରଦର୍ଶିତା ଲଭକରିବା ରସିକାନନ୍ଦ ଅଷ୍ଟାଦଶ ବର୍ଷ ବୟସରେ ଶ୍ୟାମାନନ୍ଦଙ୍କଠାରୁ ଦୀକ୍ଷା ଗ୍ରହଣ କରିଥିଲେ । ତୀର୍ଥ ୬୨ବର୍ଷ ଆଠମାସ ଜୀବନକାଳ ମଧ୍ୟରେ ସେ ବହୁବାର ନିଜର ଅଲୌକିକ ପ୍ରତିଭାର ପରିଚୟ ପ୍ରକାଶକରି ଶେଷରେ ବାଲେଶ୍ଵର ଜିଲ୍ଲାର ରେମୁଣା କ୍ଷୀରଭୋଗା ଗୋପୀନାଥଙ୍କ ପୀଠରେ ଦେହ ତ୍ୟାଗ କରିଥିଲେ ।

ରସକାନନ୍ଦ ଗୋପୀନାଥ ଶ୍ରୀଜଗନ୍ନାଥ ମହାପ୍ରଭୁଙ୍କର ଜଣେ ଅନନ୍ୟ ସାଧାରଣ ଭଗ୍ନଥିଲେ । ଶ୍ରୀମଦ୍ଭାଗବତରେ ଗୋଟିଏ ପଂକ୍ତି ରହିଛି :-

“ଗଙ୍ଗାବିଶ୍ଵରୁଥିଲେ ମନେ, ବାବୁଣୀ ପଢ଼ିବ କେସନେ ॥
ଆସିବେ ମୋର ଭଗ୍ନଶ, ମୋପାପ ହୋଇବଦହନ ॥

ସମସ୍ତ ଲୋକମାନଙ୍କର ବିଶ୍ଵାସ ଥାଏ ଯେ ବାବୁଣୀ ଯୋଗରେ ଗଙ୍ଗାସ୍ନାନ କଲେ ସମସ୍ତ ପାପ ଧୋଇହୋଇଯାଏ । ଗଙ୍ଗା-ଦେବୀଙ୍କର ବିଶ୍ଵାସ ଥାଏ ଯେ ବାବୁଣୀ ଯୋଗରେ ଭଗ୍ନମାନେ ଆସି ମୋ ଜନରେ ସ୍ନାନ କରିବା ଦ୍ଵାରା ମୋ ଜଳ ପବିତ୍ରହୋଇ-ଯାଏ । ଚନ୍ଦ୍ରକିରଣ ଯୋଗୁଁ ଗାତ୍ରି ସୁଦର ଦେଖାଯାଏ ଗାତ୍ରି-ଯୋଗୁଁ ଚନ୍ଦ୍ରକିରଣର ଉତ୍କଳତା ପ୍ରକାଶ ପାଇଥାଏ ଠିକ୍ ସେହିଭଳି ଭଗ୍ନମାନଙ୍କ ପାଇଁ ଭଗ୍ନମାନଙ୍କ ପ୍ରାଣରେ ଯେତେ ପ୍ରେମ ପୁଲକ ଜାଗ୍ରତ ହୁଏ ଭଗ୍ନମାନଙ୍କ ପାଇଁ ଭଗ୍ନବାନଙ୍କର ସେହି ପରିମାଣରେ କୃପାସରିତ ଝୁରି ଆସେ । ଏହାର ହୃଦୟ ଉଦାହରଣ ହେଉଛନ୍ତି ଭଗ୍ନ ରସିକାନନ୍ଦ ।

କୃପାସିଦ୍ଧା ବକରାମ ଦାସଙ୍କ ଅପମାନ ଯୋଗୁଁ ଏବଂ ଭଗ୍ନ କରି ସାରବେଗଙ୍କ ଯୋଗୁଁ ଶ୍ରୀଜଗନ୍ନାଥଙ୍କର ଗଥ ଦୁଇଥର ଅଟଳି ଯାଇଥିବା କଥା ଇତିହାସ କହେ । କିନ୍ତୁ ଭଗ୍ନ ରସିକାନନ୍ଦଙ୍କ ପାଇଁ ଆରଥରେ ବଳଗଢ଼ିଠାରେ ଗଥ ଅଟଳି ରହିଥିବା କଥା ରସିକ ମଙ୍ଗଳ ଗ୍ରନ୍ଥରୁ ଜଣାଯାଏ ।

ଶ୍ରୀଜଗନ୍ନାଥସ୍ଵାମୀଙ୍କର ଗଥପାତ୍ରା ଦେଖିବା ପାଇଁ ଅନେକ ରସିକାନନ୍ଦ ଅନେକ ଶିଷ୍ୟମାନଙ୍କ ଗହଣରେ ଯାଜପୁର ବୈଚରଣୀ ନଦୀ ପାରିହୋଇ ଆସି ରଥଯାତ୍ରା ଦିନ ମାଳତୀପାଟପର ନିକଟସ୍ଥ ତୁଳସିଚୌରୀ ନିକଟରେ ପହଞ୍ଚିଲେ । ପଥଶ୍ରାନ୍ତ ହେଇ କରୁଥିବା ପାଇଁ ସେଠାରେ କିଛି ସମୟ ବିଶ୍ରାମ କରି ସ୍ଵାମୀଦି-କାର୍ଯ୍ୟ କରିବାରେ ଲିପ୍ତ ହେଲେ । ଏଣେ ବଜରତୁ, ସୁରତୁ, ଜଗନ୍ନାଥ ଓ ସୁଦର୍ଶନ ରଥରେ ବିଜେ କରି ଆସି ବଳଗଢ଼ି ନିକଟରେ ପହଞ୍ଚିଯାଇଛନ୍ତି । ହଠାତ୍ ସେଠାରୁ ଆଉ ଗଥ ଚଳିଲା ନାହିଁ । ରଥଯାତ୍ରାରେ ସମବେତ ଯୋଗୁଥିବା ହଜାର ହଜାର ଲୋକ ଯେତେ ଉଦ୍ୟମ କଲେ ମଧ୍ୟ କିଛି ଫଳପ୍ରସ୍ତ ହେଲା ନାହିଁ । ସମସ୍ତ ପ୍ରକାର ଉଦ୍ୟମ ବ୍ୟର୍ଥ ହେଲା । ସମାପ୍ତ ପାଇଁ ଗଜପତି ପାରିଷଦ ବର୍ଷକୁ ଧରି ବଳଗଢ଼ିଠାରେ ପହଞ୍ଚି

ନିଜେ ରଥଚାଣିବା ପାଇଁ ଆରମ୍ଭ କଲେ । ଗଜପତି ସ୍ଵୟଂ ରଥଚାଣିବା ପାଇଁ ଆରମ୍ଭ କରିବା ଦେଖି ପାତ୍ରମନ୍ତ୍ରୀ, ପାଉଳ, ସେବକମାନେ ମଧ୍ୟ ରଥଚାଣିବା କାର୍ଯ୍ୟରେ ଲିପ୍ତ ହେଲେ । ଏମାନଙ୍କ ସହ ଯାତ୍ରୀମାନେ ମଧ୍ୟ ପ୍ରବଳ ଉତ୍ସାହର ସହିତ ଘୋଷଦେଲେ । ଏତଦ୍ ବ୍ୟତୀତ ଏମାନଙ୍କ ସହିତ ଗଜପତିଙ୍କର ଚୌକାହାତୀ-ମାନଙ୍କୁ ମଧ୍ୟ ରଥଚାଣା କାର୍ଯ୍ୟରେ ବ୍ୟବହାର କରାଗଲା । କିନ୍ତୁ କିଛି ଫଳ ହେଲା ନାହିଁ ।

“ଯାତ୍ରାଦିନେ ଉତ୍ତରିଲ ତୁଳସୀ ଚୌରାୟ ।
ପଥଶ୍ରାନ୍ତେ ସ୍ଵାନ ପ୍ରଭୁ କରୟେ ତଥାୟ ॥
ତଥାରଥେ ବିଜେକୈଳ ଜଗନ୍ନାଥ ରାୟେ ।
ଚିନି ଗଥ ଲଗିଲେନ ବାଲିଗୁଣ୍ଡ଼ିଠାୟେ ॥
ବାଲିଗୁଣ୍ଡ଼ି ହେତେ ରଥ ନାଚଲେନ ଆର ।
ସହସ୍ର ସହସ୍ର କାଲ ପିତ୍ୟା ଚାନିବାର ॥
ତବୁଲ ନାଚଲେ ରଥ ରହିଲ ସେଖାନେ
ଚାନିବାରେ ଲଗିଲେନ ଯତ ଯାତ୍ରୀ ଗନେ
ଲକ୍ଷ ଲକ୍ଷ ଲୋକଟାନେ ରଥ ଦଡ଼ି ଧରି ।
ତବୁଲ ନାଚଲେ ରଥ ରହେ ରୁନେ ପଡ଼ି । ।
କ୍ରୋଧ ହର୍ଯ୍ୟା ରାଜାରଥ ଚାନି ତ ଲଗିଲ ।
ପାତ୍ର ମନ୍ତ୍ରୀ ଯତ ଲୋକ ସଂଗତେ ଆଛିଲ ॥
ଦ୍ଵିକଳନ ସହିତେ ଚାନେନ ସର୍ବ ଜନେ ।
ଯାର ଯତ ଶକ୍ତି ଛିଲ ଚାନେ ପ୍ରାମପନେ ॥
ଗାତିବହା ହାଲିଆ ଚାନିଲ ଶତେ ଶତେ ।
ଗଜବାଜୀ ଚାନେ ତବୁ ନାହିଁ ଚଲେ ଗଥେ ॥

“ରସିକ ମଙ୍ଗଳ” ଗୋପୀନାଥ ଗୋବିନ୍ଦ ଦାସଙ୍କ ସଂପାଦିତ ୨ୟ ସଂସ୍କରଣ ୧୫୨ ପୃଷ୍ଠା”)

ରଥ ନଚାଣିବାର କାରଣ ଜାଣି ନପାରି ଜଗପତି ଅତି ଆଶ୍ଚର୍ଯ୍ୟ ହେଲେ । ସେଦିନ ରାତ୍ରରେ ମୁଦିରଥକୁ ଶ୍ରୀଜଗନ୍ନାଥ ସ୍ଵପ୍ନରେ କହିଲେ ମୋର ଜଣେ ପ୍ରିୟ ଭଗ୍ନ ମୁରାରି (ରସିକାନନ୍ଦ) ରଥ ଯାତ୍ରା ଦେଖିବା ପାଇଁ ବହୁ କଷ୍ଟ ସହି ଅନେକ ପଥ ଅତିକ୍ରମ କରି ଆସି ତୁଳସୀଚୌରୀ ନିକଟରେ ବିଶ୍ରାମ କରିଛି । ସେ ନଆସିବା ପର୍ଯ୍ୟନ୍ତ ରଥ ଚଳିବ ନାହିଁ । ଚେଷ୍ଟ ବୁଝାଚେଷ୍ଟା କର ନାହିଁ । ରସିକ ଆସି ରଥ ଚାଣିଲେ ରଥ ଚାଲିବ । ଏକଥା ତୁମେ ଗଜପତିକୁ କହି ଦିଅ ।

“ଦେଖି ମହାରାଜା ବଡ଼ ଆତସିତ ହେଲା ।
ମୁଦିରଥେ ହେନ କାଲେ ପ୍ରଭୁ ଆଜ୍ଞା କେଲା ॥
ମୋର ପ୍ରିୟ ନିକ ଭଗ୍ନ ମୁରାରି ଆରଲା ॥
ତୁଳସୀ ଚୌରାତେ ଆସି ପରବେଶ ହେଲା ॥
ରସିକ ଆସିଯାଁ ରଥ କରିବେ ଦର୍ଶନ ।
ତବେସେ ଚଳିବେ ରଥ ନାକର ଯତନ ॥
ଆପନି ଚାନିବେ ରଥ ରସିକ ଶେଷରେ ।
ତବେ ଶାନ୍ତ ଯାବେରଥ କହ ମୁଁପ ବରେ ॥



ମୁଦିରଥଙ୍କଠାରୁ ସମାଦପାଇ ଗଜପତି ରାଜୋଚିତ ମର୍ଯ୍ୟାଦା ସହ ରବିକାନନ୍ଦଙ୍କୁ ପାଞ୍ଚୋଟି ଆଣିବା ପାଇଁ ତୁଳସୀ-ଚୌରୀ ଗମନ କଲେ । ଗଜପତି ପାଞ୍ଚୋଟି ଆଣିବା ପାଇଁ ଆସୁଛନ୍ତି ବୋଲି ସମାଦ ପାଇଁ ରବିକାନନ୍ଦ ଆଉ ତୁଳସୀ ଚୌରୀ ଠାରେ ଅପେକ୍ଷା ନକରି ପୁରୀ ଆସିବା ପାଇଁ ଚତୁପର ହେଲେ । ଅଠରନଳା ନିକଟରେ ରବିକାନନ୍ଦଙ୍କ ସହ ଗଜପତିଙ୍କର ଭେଟ ହେଲା । କିଛି ସମୟ ପ୍ରେମ ଆଉ ଭକ୍ତିର ଆଦାନପ୍ରଦାନ ପରେ ଗଜପତିଙ୍କ ସହ ରବିକାନନ୍ଦ ରଥ ନିକଟରେ ପହଞ୍ଚି ସାଙ୍ଗରେ ଆଣିଥିବା ନୈବେଦ୍ୟ ପଦାର୍ଥ ଚିନି ରଥରେ ଭେଟି ଦେଇ ଧ୍ରେମପୁଲକ ନୟନରେ ରଥାରୁତ ଜଗନ୍ନାଥଙ୍କୁ ଦର୍ଶନ କଲେ । ଏହା ପରେ ରବିକାନନ୍ଦଙ୍କର ଶରୀର ମଧ୍ୟରେ ଅଷ୍ଟସାତ୍ତ୍ୱିକ ଭାବ ଉଦ୍ଭବ ହେବାରୁ ସେ ଭକ୍ତି ଗଦ୍ ଗଦ୍ ତିରରେ ନୃତ୍ୟ କରିବାକୁ ଲାଗିଲେ ।

ତବେ ପ୍ରଭୁ ରଥେ ଆସି କେଲ ଦଗଶନ,
ଭେଟିଲେନ୍ ପଞ୍ଚରତନେ ବସ୍ତ ଆଉରନ ॥
ତିନିରଥେ ଦିଲ ଭିଲ ଭିଲ ଦୁବ୍ୟଭାର ।
ଦୁବ୍ୟ ଦେଖି ସବାକାରେ ଲଗେ ତମତ୍କାର ॥
ଶ୍ରୀଚନ୍ଦ୍ରବଦନ ଦେଖି ଅତ୍ୟୁତ ନୟନେ ।
ଶତ ଶତ ଧାରା ଗଲେ ସେ ଦୁଇ ନୟନେ ॥
କଦମ୍ବ କନିକା ସମ ପୁଲକିତ ଅଙ୍ଗେ ।
ଅଷ୍ଟ ସାତ୍ତ୍ୱିକ ଭାବ ପ୍ରକାଶେ ଶ୍ରୀଅଙ୍ଗେ ॥
ରସମୟ ଗୋଷ୍ଠୀ ଶ୍ରୀତୁରସିଦାସ ସଙ୍ଗେ ।
ସଂକୀର୍ତ୍ତନ କରିତେ ଲଗିଲ ମହାରଙ୍ଗେ ॥
ଆପନି କରିଲ ନୃତ୍ୟ ରସିକ ଶେଖର ।
ମହାଭାବ ପ୍ରକାଶେ ଶ୍ରୀଅଙ୍ଗ ଜର ଜର ॥

(୨୭ ଠାରୁ ୩୨ ପଦ)

ଏହି ମହାପୁରୁଷଙ୍କ ପାଇଁ ରଥ ଅଟକି ଯାଇଥିଲା ବୋଲି ରଥଯାତ୍ରୀରେ ସମବେତ ଜନ ସମୁଦ୍ର ମଧ୍ୟରେ ପ୍ରସ୍ତୁତି ହୋଇଯିବା ଫଳରେ ସ୍ତେଜମାନେ ରଥ ଛାଡ଼ି ରବିକାନନ୍ଦଙ୍କୁ ଦେଖିବାପାଇଁ ଭିଡ଼ ଲଗାଇଲେ । ହରିବୋଲ ହୁଳହୁଳିରେ ବକଗଞ୍ଜିଆନ କମ୍ପିତ ହୋଇ ଉଠିଲା । ଏହି ମହା ଭାବମୟ ମହୁର୍ତ୍ତର ଦୃଶ୍ୟ ଅବର୍ଣ୍ଣନୀୟ ।

ରଥ ଛାଡ଼ି ସର୍ବେ ଆସି ଦେଖିତେ ଲଗିଲ ।
ରସିକେର ରୂପ ଦେଖି ସର୍ବେ ମୁଗ୍ଧ ହେଲ ॥
ସର୍ବେ ବୋଲେ ଏଇ ପ୍ରଭୁ ଦ୍ୱିତୀୟ ନାରାୟନ ।
ଜଗନ୍ନାଥ ସଙ୍ଗେ ଜାର ଆଭେଦ ମିରନ ॥
ଯାହାର କାରଣେ ରଥ ନାଟଲିଲ ଆର ।
ଏଇ ସେ କରିଲ ବୃଷ୍ଟ ଭକ୍ତି ପରସ୍ପର ॥

ଏହି ମହାନନ୍ଦ ମଧ୍ୟରେ ପ୍ରତିହାରୀ ଆସି ରବିକାନନ୍ଦଙ୍କୁ କହିଲେ ତୁମରି ପାଇଁ ରଥ ଏଠାରେ ଏତେ ସମୟ ଅଟକି ରହିଅଛି । ମହାପ୍ରଭୁ କହିଛନ୍ତି ତୁମେ ରଥ ଦରତି ଧରି ଚାଣିଲେ ରଥ ଚାଲିବ । କାଳବିକ୍ରମ ନ କରି ରବିକାନନ୍ଦ ରଥର ସ୍ତମ୍ଭରେ ମୁଣ୍ଡ ଲଗାଇ ଚାଣିବା ପରେ ରଥ ଗତି ଗୁଲିଲ ଶରଧା ବାଲିକୁ ।

ଏକ ଆରେ ସର୍ବେ କହେ ରସିକେର କଥା ।
ହେନ କାଲେ ପ୍ରତିହାରୀ ଜନାରଣ ବାରୀ ॥
ତୋମାର କାରଣେ ରଥ ରରଲ ଏ ଖାନେ ।
ଗବେ ରଥ ଦତି ତୁମି ଟାନହ ଆପନେ ॥
ଶୁନିଆଁ ରସିକ ମହା ଆନନ୍ଦ ଭଲୁସ ।
ରଥସ୍ତମ୍ଭେ ମଥାଦିଆଁ ଟାନେ ଏକ ପାଶ ॥
ରସିକ ପରଶେ ରଥ ପବନ ଗମନେ ।
ଚିନିରଥ ଭତଗିଲ ବାଲିନର ସାନେ ॥

ଏହି ଘଟଣାଟି ଘଟିଥିଲା ଗଜପତି ନରସିଂହ ଦେବଙ୍କ ରାଜତ୍ୱ କାଳରେ । ଗଜପତି ନରସିଂହ ଦେବ ଥିଲେ ଲୋଭ ବଂଶର ପ୍ରତିଷ୍ଠାତା । ରାମଚନ୍ଦ୍ର ଦେବଙ୍କ ପୌତ୍ର ଓ ଗଜପତି ପୁରୁଷୋତ୍ତମଦେବଙ୍କ ପୁତ୍ର, ଲୋଭ ବଂଶର ତୃତୀୟ ରାଜା ଏହି ନରସିଂହ ଦେବ । ୧୬୨୧ ଖ୍ରୀଷ୍ଟାବ୍ଦରୁ ୧୬୪୭ ଖ୍ରୀଷ୍ଟାବ୍ଦ ପର୍ଯ୍ୟନ୍ତ ଗଜପତି ଆସନ ଅଧିକାର କରିଥିଲେ । ଏହାଙ୍କ ରାଜତ୍ୱ କାଳ ଓଡ଼ିଶା ପକ୍ଷରେ ଘୋର କଷ୍ଟପ୍ରଦ କାଳ ଥିଲା । କାରଣ ନରସିଂହ ଦେବଙ୍କ ଅଭିଷେକ ବର୍ଷ ମିର୍ଜା ଅହମଦ୍ ଦେବ୍ ସୁବାଦାର ହୋଇ ଓଡ଼ିଶାକୁ ଆସି ଅଜଥନୀୟ ଅତ୍ୟାଚାର କରିବା ଫଳରେ ଦୀର୍ଘ ତିନିବର୍ଷ କାଳ ଓଡ଼ିଶାର ଜନ ଜୀବନ ଘୋର ବିଷାଦିତ ହୋଇ ଉଠିଥିଲା । ଠିକ୍ ଏହି ସମୟରେ ମୋଗଲ ସମ୍ରାଟ ଜାହାଙ୍ଗୀରଙ୍କର ପ୍ରାଣପ୍ରିୟ ବେଗମ୍ ମୁରଜାହାନଙ୍କର ଚକ୍ରାନ୍ତରେ ଶାହାଜାହାନ୍ ଦିଲ୍ଲୀ ସିଂହାସନରୁ ବସ୍ଥିତ ହୋଇ ଓଡ଼ିଶାକୁ ଆସିବା ଫଳରେ ଅହମଦ୍ ଦେବ୍ ଓଡ଼ିଶା ଛାଡ଼ି ଚାଲିଗଲେ ।

୧୬୨୫ ଖ୍ରୀଷ୍ଟାବ୍ଦରେ ଶାହାଜାହାନ ବଙ୍ଗଳାଠାରେ ପରାସ୍ତ ହେବା ଫଳରେ ମିର୍ଜା ଅହମଦ୍ ଦେବ୍ ପୁନର୍ବାର ଓଡ଼ିଶାକୁ ସୁବାଦାର ହୋଇ ଆସିଲେ । ତେଣୁ ଓଡ଼ିଶାର ଦୁଃଖ ଦୁର୍ଦ୍ଦଶା ବଡ଼ିବାକୁ ଲାଗିଲା । ଅବଶ୍ୟ ରବିକାନନ୍ଦ ସ୍ୱାମୀଙ୍କ ଅଲୌକିକ ଶକ୍ତି ବଳରେ ମିର୍ଜା ଅହମଦ୍ ଦେବଙ୍କର ନାରକୀୟ ପ୍ରବୃତ୍ତି ଶାନ୍ତ ହୋଇ ପଡ଼ିଥିବା କଥା ଐତିହାସିକମାନେ ସ୍ୱୀକାର କରନ୍ତି ।

ଅନେକ ଦୁଃଖମୟ ପରିସ୍ଥିତି ମଧ୍ୟରେ ଗଜପତି ନରସିଂହ ଦେବ ଥିଲେ ବଡ଼ ଗୁଣଗ୍ରାହୀ ନୁପତି । ରବିକାନନ୍ଦ ସ୍ୱାମୀଙ୍କ ଗଣ୍ଡିରେ ବିମୁଗ୍ଧ ହୋଇ ସେ ବାଲିସାହି ଗଞ୍ଜ କାକୀଙ୍କ ସମୁଖ ଭାଗରେ ତାଙ୍କୁ କିଛି ଚୁମି ଓ ଅନେକ ଧନରତନ ଦାନ କରିଥିଲେ । ରବିକାନନ୍ଦ ଏହି ଚୁମି ଉପରେ ଏକ ମଠ ପ୍ରତିଷ୍ଠା କରିଥିଲେ । ତାର ନାମ ବୃଷ୍ଟମଠ । ଏହି ମଠରୁ ପ୍ରତିଦିନ ତିନି ଠାକୁରଙ୍କ ପାଇଁ ବାର ହାତରେ ତିନୋଟି ଧଣ୍ଡାମାଳା ଯାଉଥିଲା ଏବଂ ଲୋଭପାଇଁ କେତେକ ଜମି ଏବଂ ସେବକ ଖଞ୍ଜା ଥିଲେ ।

“ ରାଜା ସ୍ଥାନେ ଚୁମି ମାଗି ଦକ୍ଷିଣ ପାରୁଣେ,
ଫୁଲତୋଟା ମଠ କେଲ ମନର ହରସେ ॥
କାରହାତ ତିନିଧୋଣ୍ଡା ମାଲହୟ ନିତି,
ନିଯୋଜିତ କେଲ ଦଶପାଞ୍ଚ ସେବାଇତି ॥
ରବିକାନନ୍ଦଙ୍କ ପ୍ରତିଷ୍ଠିତ ବୃଷ୍ଟମଠ ସେ ଦିନର ସୁତି
ସଙ୍କେତ ବହନ କରି ବାଲିସାହି ନିକଟରେ ଆଜି ମଧ୍ୟ
ବିଦ୍ୟମାନ ।

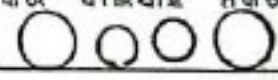

ଏକ ଅଭୁଲ ସୃଷ୍ଟି.....

ନନ୍ଦନ କାନନର

ପ୍ରାକୃତିକ ପରିବେଶ ମଧ୍ୟରେ ପ୍ରତ୍ୟେକଟ ମୁହୂର୍ତ୍ତ ଉପଭୋଗ କରନ୍ତୁ

ଧଳାବାଘ, କଳାଗଡ଼ା, ଗଣ୍ଡା, ବଣ ମଣିଷ, ଗିବନ, ଏମ୍ବୁ, ନାନାଜାତ ପକ୍ଷୀ,
ନାନାଜାତ କୁମ୍ଭୀର, ନାନାଜାତ ଶୁକ୍ର, ହରିଣ, ସମ୍ବର, ବରହ ଓ
ପୃଥିବୀର କେତେକ ବିରଳ ବନ୍ୟଜନ୍ତୁ ଗହଣରେ ବଣଭୋଜି କରନ୍ତୁ ।

ଭାରତର ବୃହତ୍ତମ ସିଂହ ସଫାରୀ ଦେଖନ୍ତୁ

କୃନ ରେଳଗାଡ଼ି କିମ୍ବା ହାତୀ ଉପରେ ବୁଲନ୍ତୁ ।

କୃନ ହାତୀଙ୍କର କୌତୁକ ଦେଖନ୍ତୁ ।

କିମ୍ବା

ସ୍ତ୍ରୀକୂଳର ବିସ୍ତୃତ ଘାସ ପଡ଼ିଆରେ ଦନଟି କଟାଇ ଦୁଃଖ ଭୁଲି
ଯାଆନ୍ତୁ ।

(ସରକାରୀ ରୁଟି ପଦ୍ଧତିରେ ଯୋଗ୍ୟ ବ୍ୟତୀତ ଅନ୍ୟ ଦିନମାନଙ୍କରେ ନନ୍ଦନକାନନ
ଖୋଲା ରହେ ।)

ବନ ବିଭାଗ, ଓଡ଼ିଶା

ବିଶେଷ ବିବରଣୀ ପାଇଁ ଯୋଗାଯୋଗ :-

ବନ୍ୟଜନ୍ତୁ ସଂରକ୍ଷଣ ଅଫିସର

୧୪୫-ଶହୀଦ ନଗର, ଭୁବନେଶ୍ୱର-୭୫୧୦୦୫

ଫୋନ-୧୫୧ : ୫୩୮୪୦

ନନ୍ଦନକାନନ : ୫୧୫୮୦



ଉଥ ପଛେ ବିଜେ ଦେବ ବଳଭଦ୍ର ବଡ଼ସିଂହାରୁ ବେଞ୍ଚା,
ଦେଖୁଛନ୍ତି ମିତ କିପରି ସେ ଭୂତା ଭକତ ବୁଦ୍ଧୁ ଦେଞ୍ଚା ।

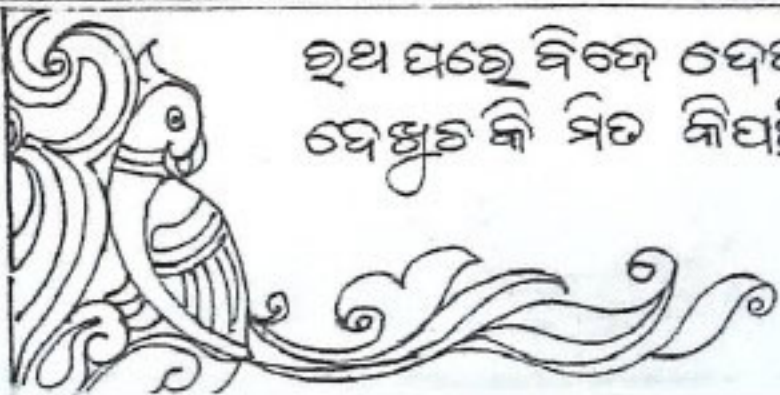

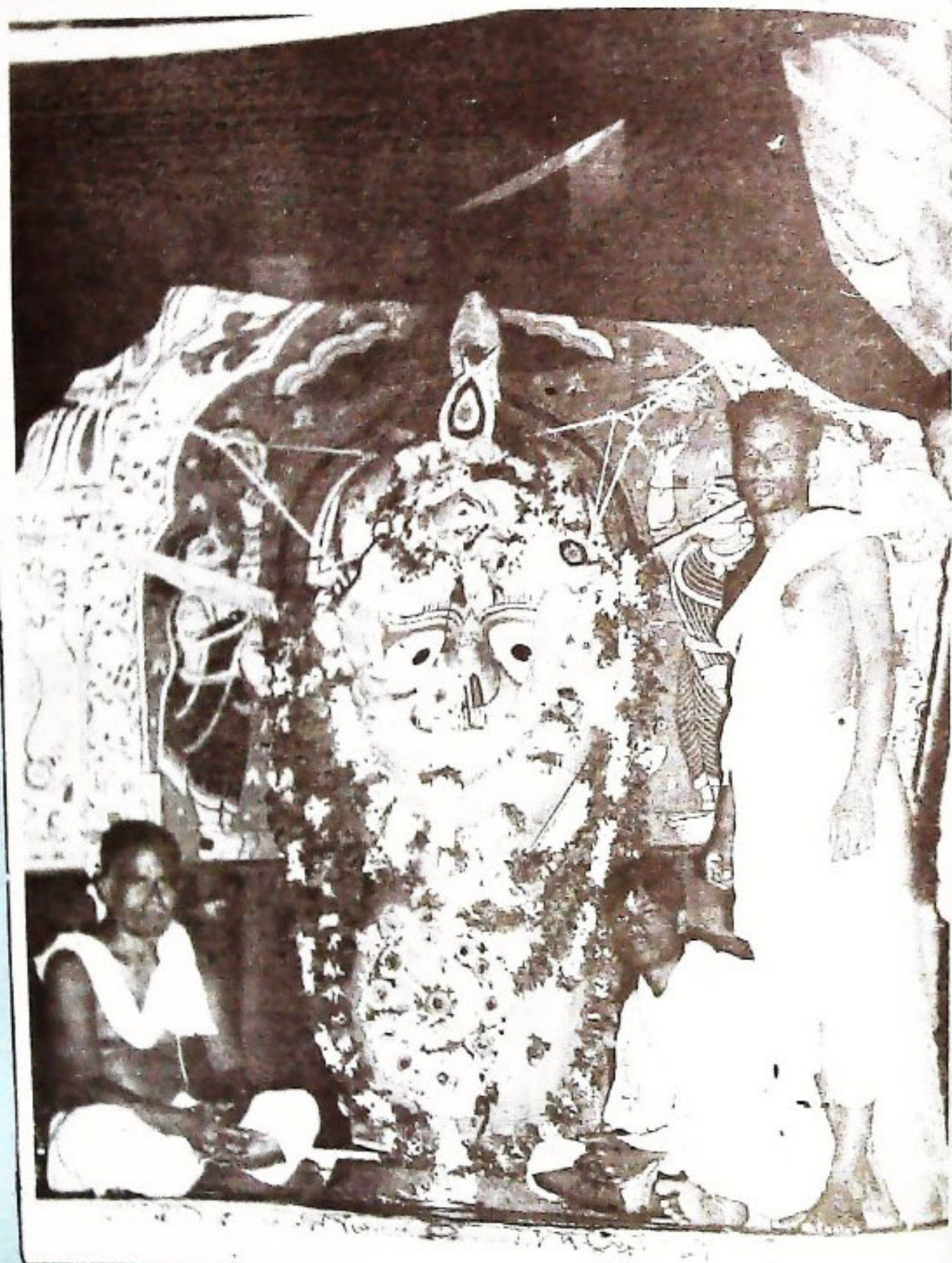

.... ଉପାସରେ ବଜ୍ରସିଦ୍ଧାର ବେଶ ହୋଇ ସୁଭଦ୍ରା ମାତା
ଅର୍ପାଧି କରଣା ପାତ୍ରା ବରଷନ୍ତି ପରଶୁର ହିତ ପାତ୍ର....

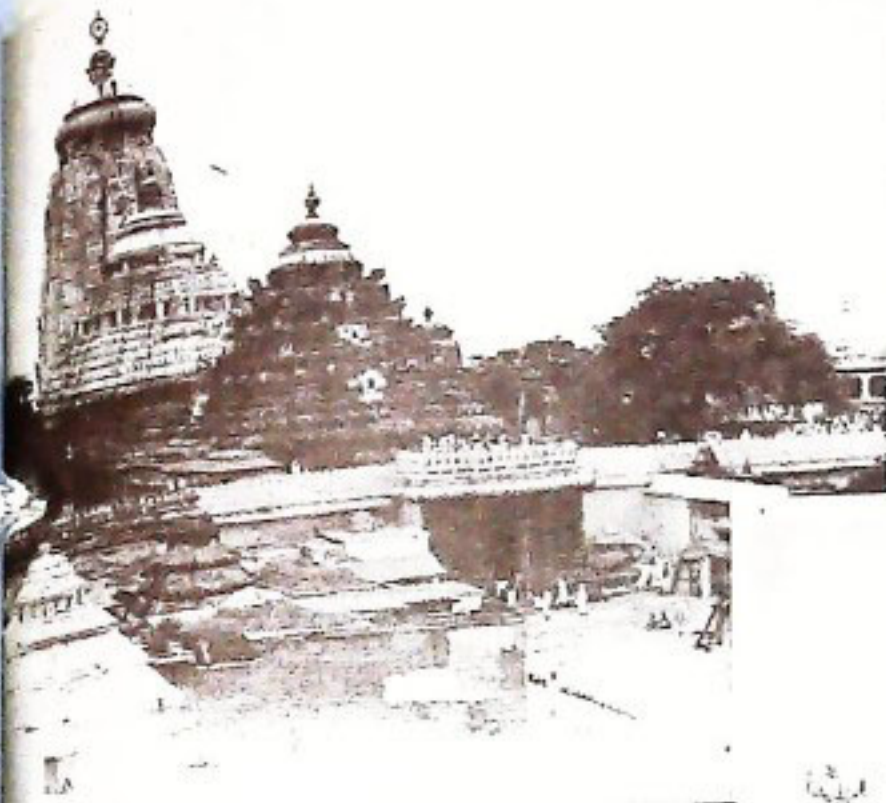

ଦିନ ଦେଉଳ ଥୁ ବଡ଼ ଠାକୁର ଉପ
 ବଡ଼ଦାଣ୍ଡେ ଗଲେ ଚାଲି...
 ଶୁଣ ସିଂହାସନ ଶୁଣ ଦେଉଳ,
 ବାଉଁଶି ପାହାଚ ଖାଲି-

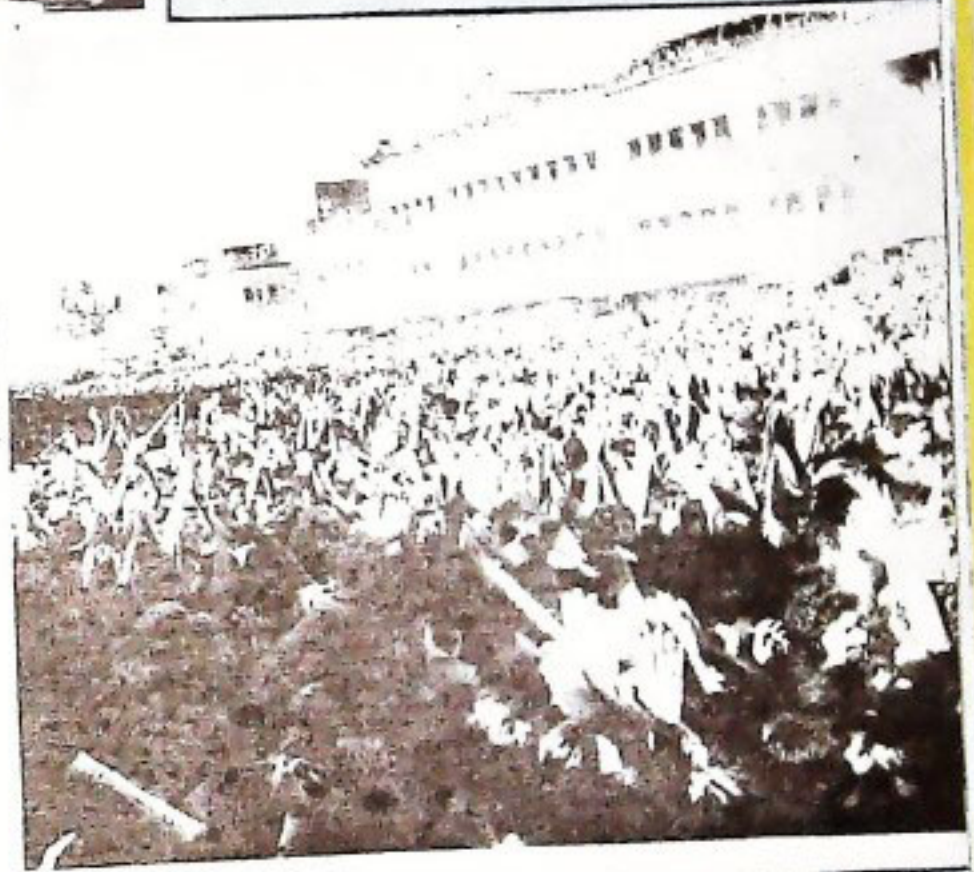

ଯାହା ପାଉଁଶେଟି କରୁ ବନ୍ଧାଠ ପ୍ରସବି
 ଚାଲି ଚାଲିବାକୁ....



ହଥ କାନ୍ଦୁ ମୁଁ ଦେବତା,
 ପଥ କାନ୍ଦୁ ମୁଁ ଦେବତା
 ହଥ, ପଥ କିଛି ନାହିଁ
 ସବୁସେ ଜଗତ ସୀର୍ଣ୍ଣ



ଦୀପ ଓ ଶୁଭେ କୈ ସ୍ତ୍ରୀମ ମୁଦୁର
 ମୁହେଁ ସ୍ତ୍ରୀମ କାହି କର୍ମ
 ହାତୁ ଦହି ଚୋରୁ ସର୍ବୁତ କହିବା
 ଚପ ଯେ ଶେ ହାବାହ ଦେବ



ବନ୍ଧନାଶୁରେ ବିଜେ
 ବନ୍ଧନାଶୁ...



Charolets in making



କୋଷ୍ଠପୁଟ ହେ ରଥଯାତ୍ରା ▶



ନୀଳମତ୍ସ୍ୟ ଦିବା ଶେଷ ହୋଇ ଆସେ
ମାଟି ଆସେ କାଳଗୁଣ୍ଡା
ଧୀର୍ଘ ସାବଧାନ ହୋଇ ଆସେ
ବେନୀ
ଏବେ ଜଗନ୍ନାଥ ଯାତ୍ରା



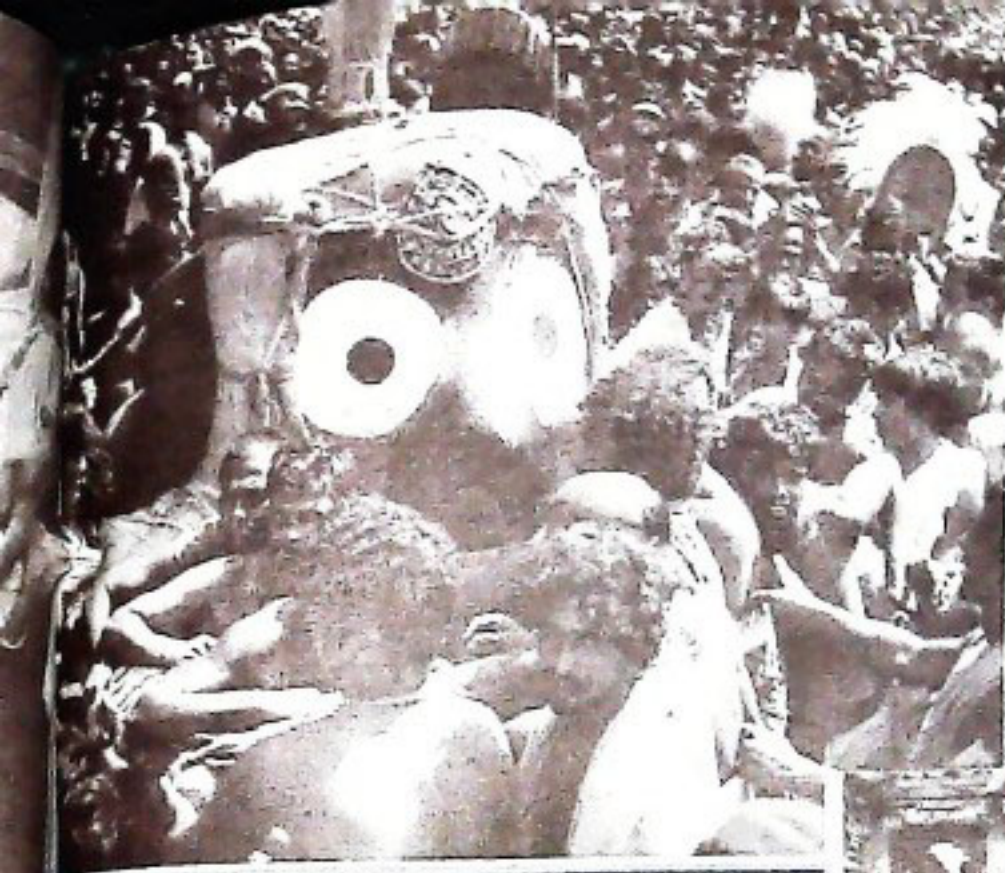

ସମ୍ପୂର୍ଣ୍ଣ ବିଜେ, ମଣିମା ନିଜେ

ଜଗତ ଯାକର ସାହି

ଠେକି ନାଟୁଆ, ତିରୁକ୍ଷୀ ବୁଲି

କୋହୁଁଠି ଦେଖୁଚ କାହିଁ

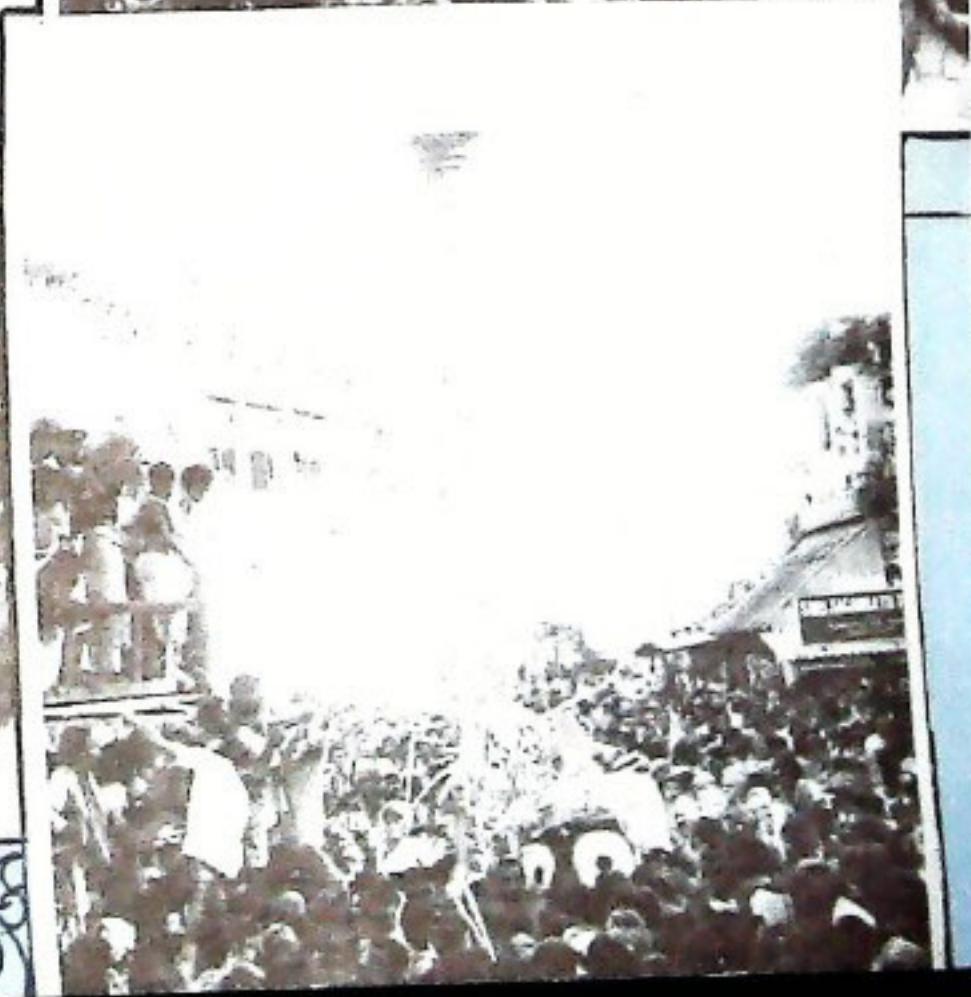
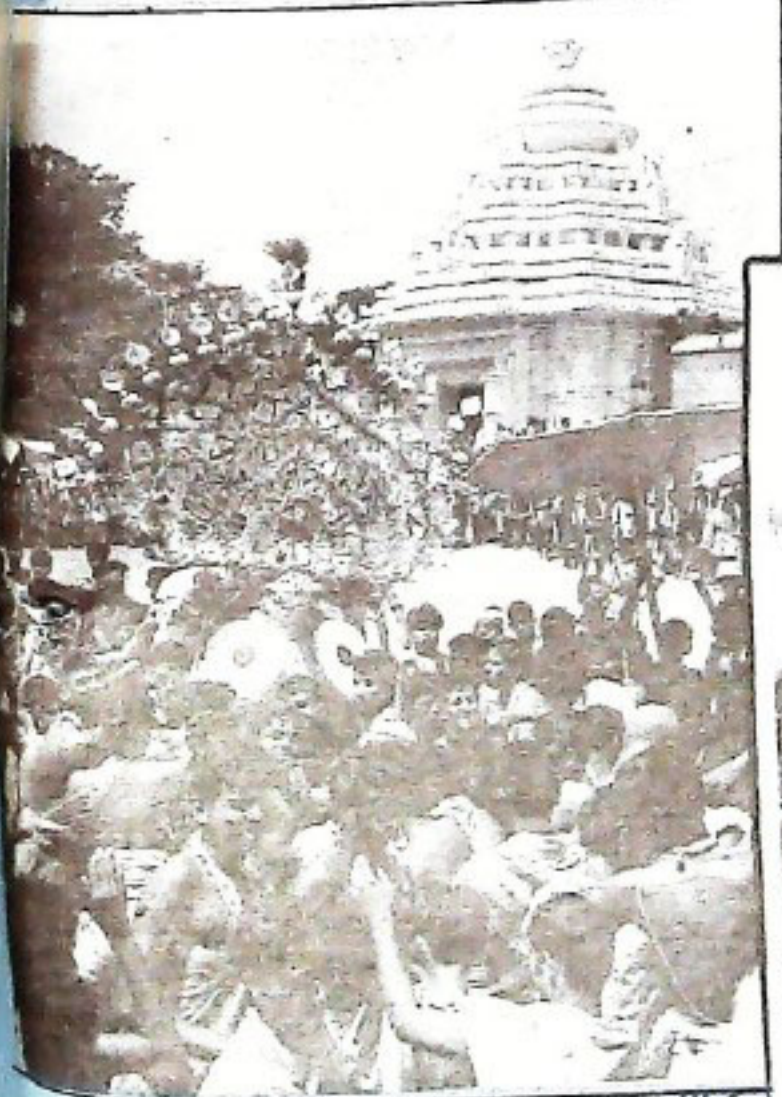
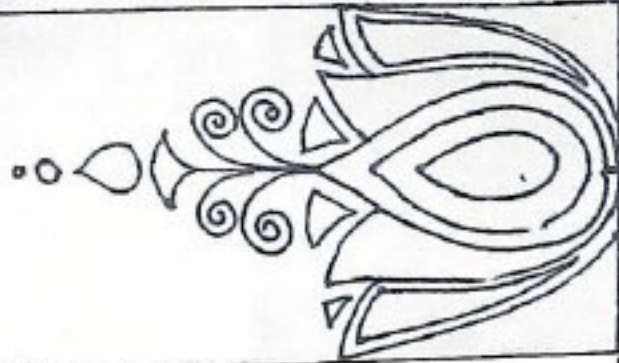



ଦୂର ଖଟିଲେ ଭଲ ଭଲ
 ସୁଦ ସୁଖେବରେ ଦିଅନ୍ତୁ
 ଆମ୍ଭେ ନିଜ ଶିଳ୍ପକ ପରଷା,
 ଶ୍ରୀକ୍ଷ୍ମା ଶାନ୍ତନା ଯାଚୁଛୁ

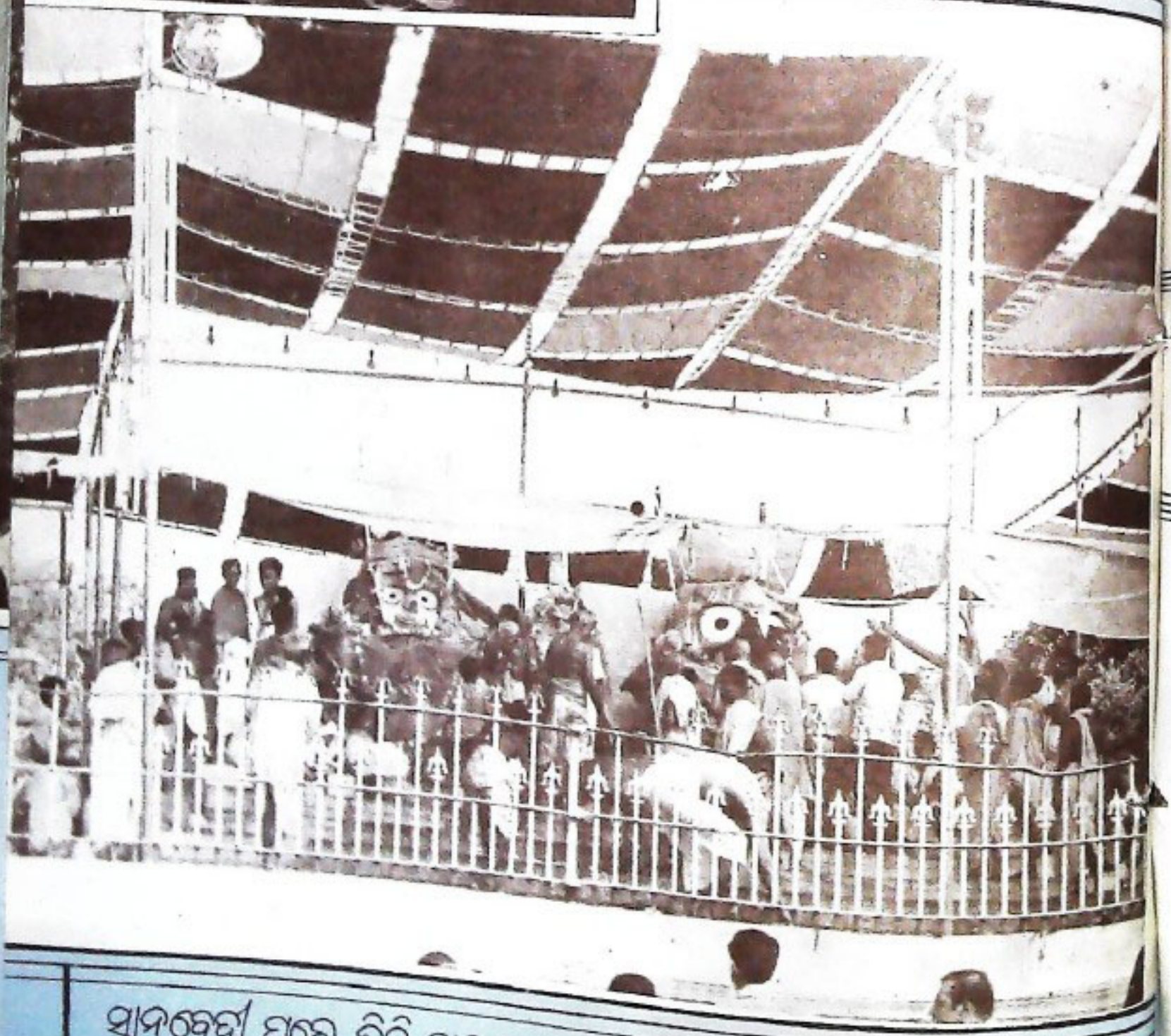

ସ୍ଵାମୀଦେବୀ ପରେ ତିନି ଠାକୁର ଲୋ
 କେ ବର୍ଷ ପାରିବ ମହିମା ଚାହାରି ବିଜେ ହୋଇଛନ୍ତି ଦେଖ ।



ପ୍ରାଣୀଜୀବନରୁ ଭାରତରେ ଦୁଇଟି ସମାଜରକ ଉତ୍ପତ୍ତି ଧାରା ଗଢ଼ା ଓ ଗୋଦାବରୀ ପରି ପ୍ରବାହିତ ହୋଇ ଥାଏ । କାଳକ୍ରମେ ସେହି ଚାନ୍ଦିକ ଓ ବୈଦିକ ଧାରା ଏକ ହୋଇଯାଇ ସାହିତ୍ୟିକ ପ୍ରବାହରେ ପରିଣତ ହୋଇ ଯାଇଥିଲେ ହେଁ କାମ ଓ ଦକ୍ଷିଣ ଭାଗେ ବିଭାବରତ ପାର୍ଥକ୍ୟ ପରିତ୍ୟାଗ କରିନାହିଁ । ଗୋଟିଏ ଆବରଣ ଭିତରେ ଚଣାର ଦୁଇଟି ପାଳ ପରି ପୁରୁଷୋତ୍ତମ-ତରୁ ଭିତରେ ବେଦଧର୍ମ ଓ ଲେଖଧର୍ମ ଏପରି ଏକ ସୁଷମ ସମନ୍ୱୟ ପ୍ରତିଷ୍ଠା କରି ପାରିବ, ଯାହା ଅତୁଳନୀୟ କିନ୍ତୁ ଅପ୍ରତ୍ୟାଶିତ ନୁହେଁ । ଗୀତାରେ ଯେଉଁ ସମନ୍ୱୟ ପ୍ରତ୍ୟାଶିତ, ଓଡ଼ିଶାରେ ତାହା ହୋଇଥିଲା ମୂର୍ତ୍ତିମତ ।

ସପ୍ତାହ ଶରମତୀତୋହେ ଅକ୍ଷରାଦପି ତୋରମଃ ।
ଅତୋହୈ ଲେକେ ବେଦେତ ପ୍ରଥିତଃ ପୁରୁଷୋତ୍ତମଃ ।
ଗୀତା ୧୫।୧୮

ଜଗନ୍ନାଥ ଶବ୍ଦର ସରଳ ଅର୍ଥ ହେଉଛି ପ୍ରକୃତି (ଜଗତ୍) ଯୁକ୍ତ ପୁରୁଷ (ନାଥ), ଯେ କି ଲେକତ୍ରୟ ଭିତରେ ପ୍ରବିଷ୍ଟ ଓ ପାଳୟିତା (“ଯୋ ଲେକତ୍ରୟମାବିଶ୍ୟ ବିରଭି”—ଗୀତା ୧୫।୧୭) । ଗୀତାରେ “ଜଗନ୍ନିବାସ” ଶବ୍ଦ ଅଛି (୧୧।୪୫), କିନ୍ତୁ ଜଗନ୍ନାଥ ଶବ୍ଦ ନାହିଁ । ଆଖ୍ୟାୟିକ କଥା ଯେ “ଜଗନ୍ନାଥ” ଓ “ଜଗନ୍ନାଥୀ” ଶବ୍ଦ ଦୁଇଟି ଯଥାକ୍ରମେ ବିଷ୍ଣୁ ସହସ୍ର ନାମ ଶ୍ଳୋକ ଓ ଲଳିତା ସହସ୍ର ନାମ ଶ୍ଳୋକରେ ସର୍ବ ମୁଖ୍ୟମେ ବ୍ୟବହୃତ ହୋଇଅଛି । ‘ବିଷ୍ଣୁ ସହସ୍ର ନାମ’ ମହାଭାରତ ଅନ୍ତର୍ଗତ ଓ ‘ଲଳିତା ସହସ୍ର ନାମ’ ବ୍ରହ୍ମାଣ୍ଡ ପୁରାଣ ଅନ୍ତର୍ଗତ । ଭଗବାନ୍ ଆଦି ଶଙ୍କରାଚାର୍ଯ୍ୟଙ୍କ ପ୍ରଖ୍ୟାତ ଭାଷ୍ୟ ମଧ୍ୟରେ ବିଷ୍ଣୁ-ସହସ୍ର-ନାମ-ଭାଷ୍ୟ ପ୍ରଥମ ଓ ଲଳିତା-ଚିଣ୍ଡି-ଭାଷ୍ୟ ଅନ୍ୟତମ । ଆଦି ଶଙ୍କରାଚାର୍ଯ୍ୟ ସହସ୍ରନାମ ଶ୍ଳୋକକୁ ନିପରି ଭକ୍ତ ସମ୍ମାନ ଦେଉଥିଲେ ତାହା “ଗେୟଂ ଗୀତା, ନାମସହସ୍ରଂ” ଭାବେ ବୁଝାଯାଏ । ଆଖ୍ୟାୟିକତ “ସୌନ୍ଦର୍ଯ୍ୟଲହରୀ”, ଲଳିତା-ଉପାସନାର ଏକ ପ୍ରାମାଣିକ ଗ୍ରନ୍ଥ । କିନ୍ତୁ ଲଳିତା କିଏ ?

ଚନ୍ଦ୍ରଚନ୍ଦ୍ର ଜଗନ୍ନାଥା ଚନ୍ଦ୍ରଗୁଣରୂପାରୂପା

ଶ୍ରୀ ରାମଚନ୍ଦ୍ର ଦୁରଦନ୍ଦନ

ଶାସ୍ତ୍ରରେ ଚିନି ପୁରୁଷୋତ୍ତମ ପ୍ରକାଶିତ । ଗୀତା-ପୁରୁଷୋତ୍ତମ ଶ୍ରୀକୃଷ୍ଣ, ମୟାଦା-ପୁରୁଷୋତ୍ତମ ଶ୍ରୀରାମ ଓ ଦାରୁଭୃତ-ପୁରୁଷୋତ୍ତମ ଶ୍ରୀ ଜଗନ୍ନାଥ । ଭଗବାନ୍ ଶ୍ରୀରାମଙ୍କ ପୁରୁଷୋତ୍ତମରୁ ମୟାଦିତ, ଅର୍ଥାତ୍ ସାମିତ । ଭଗବାନ୍ ଶ୍ରୀକୃଷ୍ଣଙ୍କ ପୁରୁଷୋତ୍ତମତ ବିଶ୍ୱପ୍ରସିଦ୍ଧ, କିନ୍ତୁ କାଳ ୧୨୦ ବର୍ଷ-ଦ୍ୱାରା ବାଧିତ । ଶ୍ରୀଜଗନ୍ନାଥଙ୍କ ପୁରୁଷୋତ୍ତମରୁ ଅବାଧିତ ଓ ଅପରିମିତ । “ଶ୍ରୀଜଗନ୍ନାଥେ ଶୋକକଳା । ଏଥୁ କଳାଏ ନନ୍ଦ-ବଳା” । ପୁରୁଷୋତ୍ତମରୁ ବିଷୟରେ ଲେଖନତ ଓ ବେଦନତ ପାୟ ସମାଜ । ଭାରତୀୟ ଲେଖ-ସ-ସୂଚିରେ ସପତ୍ନୀକ ପୁରୁଷ ହେଉଛି ଭରମ ପୁରୁଷ, କାରଣ ସେ ସମସ୍ତ ପ୍ରକାର ମଙ୍ଗଳ-କାର୍ଯ୍ୟ କରିବାକୁ ଅଧିକାରୀ । ବିପନ୍ନୀକ ପୁରୁଷ ଯଜ୍ଞାଦି ଶୁଭ କାର୍ଯ୍ୟ କରିବାକୁ ଅନୁପକାଞ୍ଚରୀ । ଯଜ୍ଞକାର୍ଯ୍ୟ-ସ-ପାଦନ କରିବା ପାଇଁ ଶ୍ରୀରାମଙ୍କୁ ସୂର୍ଯ୍ୟପାତା ପ୍ରଭୃତ କରିବାକୁ ପଡ଼ିଥିଲା । ବୈଦିକ ପୁରୁଷ ସୂକ୍ତ ଓ ଭରମ-ନାରାୟଣମ୍ (ଶୁକ୍ ସଦ୍‌ବେଦ ୩।୧।୨୨) “ପୁରୁଷଂ ଜାତମଗ୍ରତଃ” କହି ଏକକ ପୁରୁଷଙ୍କ ବର୍ଣ୍ଣନା ପରେ କହିଛନ୍ତି ଯେ ପୁରୁଷଙ୍କ ଦୁଇ ପତ୍ନୀ ହେଉଛନ୍ତି ଶ୍ରୀ ଓ ଲକ୍ଷ୍ମୀ (ଶ୍ରୀଶୁକ୍ତେ ଲକ୍ଷ୍ମୀଙ୍କ ପତ୍ନୀ) । ଲକ୍ଷ୍ୟ କରିବା କଥା ଯେ ଶ୍ରୀଜଗନ୍ନାଥଙ୍କ ଦୁଇ ପତ୍ନୀ ହେଉଛନ୍ତି ବିମଳା (ଶ୍ରୀ) ଓ କମଳା (ଲକ୍ଷ୍ମୀ) ।

ତରେ “ଅର୍ଚ୍ଚନାରୀଶୁର” ଓ ବୈଦିକ “ପୁରୁଷୋତ୍ତମ” ଧାରଣାକୁ ଆତ୍ମସାତ୍ ଓ ସମନ୍ୱିତ କରି ଜଗନ୍ନାଥ-ତରୁ ପ୍ରତିଷ୍ଠିତ ।

ଲଳିତା ହେଉଛନ୍ତି ଆଦିମାତା । ନର୍ତ୍ତନ ଶ୍ରୀ ଓ ସୌଭାଗ୍ୟର ଅଧିଷ୍ଠାତ୍ରୀ ଦେବୀ ଲଳିତା ଥିଲେ ଭଗବାନ୍ ଶ୍ରୀକୃଷ୍ଣଙ୍କ ମନୋଜ ବୃନ୍ଦାବନ-ରାଜାର ସହଚରୀ । ବିଦ୍ୟାନିଧି ଯୋଗେଶ ଚନ୍ଦ୍ର ରାୟ କୃଷ୍ଣ ରାମାକୁ ନିତ୍ୟ ରାମା ବୋଲି ଦେଖାଇବାକୁ ଯାଇ ଶ୍ରୀକୃଷ୍ଣଙ୍କୁ ଚନ୍ଦ୍ର ସହିତ ଓ ବିଶାଖା ଅନୁରାଧା ନକ୍ଷତ୍ର ଦୁଇଟିକୁ ଯଥାକ୍ରମେ ରାଧା ଓ ଲଳିତାଙ୍କ ସହିତ ତୁଳନା କରିଛନ୍ତି । କୃଷ୍ଣ-ମାତା, କୃଷ୍ଣ-ସଖା ଓ କୃଷ୍ଣପ୍ରେୟସାମାନଙ୍କ ନାମ ଜ୍ୟୋତିଷର ରାଶିଚକ୍ରରେ ସ୍ଥାନ ପାଇଛି । କୃଷ୍ଣସଖା ଅର୍ଜୁନ (ପୋରୁତ୍ତମୀ) କୃଷ୍ଣମାତା ରୋହିଣୀ, ଦାତୁରଧି ରେବତୀ କୃଷ୍ଣପ୍ରେୟସା ରାଧା ଓ ଅନୁରାଧାଦି ହେଉଛନ୍ତି ରାଶିଚକ୍ରର ନକ୍ଷତ୍ର । ଅର୍ଥବ୍ ଦେବରେ ବିଶାଖାକୁ ରାଧେ ବୋଲି ସ-ବୋଧନ କରାଯାଇଛି (“ରାଧେ ବିଶାଖେ ! ସୁହବାନୁରାଧା”) । କିନ୍ତୁ ଲଳିତା ଶବ୍ଦଟି ଓଡ଼ିଶାରେ ଏଥିପାଇଁ ଅତି ପୁରୁ ଯେ ଲଳିତା ଥିଲେ ଶବ୍ଦରଚାତ ବିଶ୍ୱାସସୂକ କନ୍ୟା, ଯେ କି ନୀଳମାଧବଙ୍କୁ ନୀଳାଦ୍ରିନାଥରେ ରୂପାନ୍ତରିତ କରି ପାରିଥିଲେ । ନିପରି କରି ପାରିଥିଲେ, ତାହା ହେଉଛି ଓଡ଼ିଶା-ରଚିତାସର ଏକ ରହସ୍ୟସନ ଅଧ୍ୟାୟ ।

ଲଳିତା-ଉପାସନା ବହୁ ପ୍ରାଚୀନ କାଳରୁ ଚଳି ଆସୁଛି । ମହର୍ଷି ଅଗ୍ରସ୍ୟ ଥିଲେ ଲଳିତା ଉପାସକ । ତାଙ୍କ ପତ୍ନୀ ଭଗବତୀ ସ୍ତୋତ୍ରାଳ ନାମ ଶ୍ରୀବିଦ୍ୟା-ଉପାସନାର ପ୍ରବର୍ତ୍ତକ-



ମାନଙ୍କ ମଧ୍ୟରେ ଅନ୍ୟତମ । ଶ୍ରୀବତ୍ୟା ବା ଲଳିତା-
 ଉପାସନାକୁ ବ୍ରହ୍ମବିଦ୍ୟା ବୋଲି କୁହାଯାଏ । କିନ୍ତୁ ଗାୟତ୍ରୀ
 ବିଦ୍ୟା ପରି ଏହା ସାଂପ୍ରଦାୟିକତାଦୃଷ୍ଟ ନୁହେଁ । ଏହା
 ସାର୍ବଜନୀନ ଓ ସାର୍ବକାଳିକ । ସୂଚିକାର ହାରିତ ମୁନି,
 ଭଗବାନ ପରଶୁରାମଙ୍କୁ ଏହି ବିଦ୍ୟା ଉପଦେଶ ଦେଇଥିଲେ ।
 ଭଗବାନ ପରଶୁରାମ ଓଡ଼ିଶାରେ ମହେନ୍ଦ୍ରାଚଳକୁ ନିଜର ଅଭିମ
 ନିବାସ କରପରେ ଏହି ବିଦ୍ୟା ଓଡ଼ିଶାରେ ପ୍ରସ୍ତୁତ ହୋଇଥିଲା ।
 ଶବ୍ଦରାଜ ବିଶ୍ୱାସପୁତ୍ରରେ ଲଳିତା-ଉପାସନା । ସେ ନିଜ
 କନ୍ୟାର ନାମ ରଖିଥିଲେ ଲଳିତା ।

ଲଳିତା ଥିଲେ ଦୁରଦୃଷ୍ଟି-ପରା (ଶବ୍ଦର) ରାଜକନ୍ୟା ।
 ବିଶ୍ୱାସକୁ ବିପଦ ଆଶଙ୍କା କରି ଯେତେବେଳେ ନୀଳମାଧବଙ୍କୁ
 ପାଚାଳୀ (ପୋଷିପକାଉଦା) କରିଦେଲେ, ଲଳିତା ସେଠାରେ
 ରପସିତ ଥିଲେ । ଗାଳା ଉତ୍ତୁଦ୍ୟମ୍ନ ଯେତେବେଳେ ଜଗନ୍ନାଥଙ୍କ
 ଅସଂପୂର୍ଣ୍ଣ ମୂର୍ତ୍ତି ଦେଖି ହତାଶ ହୋଇ ପଡ଼ିଥିଲେ, ସେହି ସମୟରେ
 ଲଳିତା ଉତ୍ତୁଦ୍ୟମ୍ନଙ୍କୁ ସତ୍ୟ କରାଇ ନେଇ ନୀଳମାଧବଙ୍କୁ
 ଜଗନ୍ନାଥଙ୍କ ନାଗିରେ ସ୍ଥାପିତ କରିଦେବା ପାଇଁ ବ୍ୟବସ୍ଥା
 କରିଦେଇଥିଲେ । ଉତ୍ତୁଦ୍ୟମ୍ନ ସତ୍ୟ ପାଳନ କରି ଲଳିତାଙ୍କ
 ବଂଶଧରମାନଙ୍କୁ ଶ୍ରୀଜଗନ୍ନାଥଙ୍କ ସେବାଧିକାର ପ୍ରଦାନ
 କରିଥିଲେ । ଫଳରେ, ଦୟିତାପତି (ସଂକ୍ଷେପରେ 'ଦରତା')
 ମାନେ ଜଗନ୍ନାଥଙ୍କ ସୁପକାର ଓ ପଣ୍ଡା । ଦୟିତା-ଲଳିତା;
 ପତି-ବିଦ୍ୟାପତି ଏପରିକି, ଦରତାମାନେ ଶ୍ରୀଜଗନ୍ନାଥଙ୍କ
 କାଟି ! ନବକଳେବର ସମୟରେ ସେମାନେ ଅଶୌଚ
 ପାଳନ କରନ୍ତି ! ପୁରୁଣା ବିଗ୍ରହକୁ ବ୍ରହ୍ମକୁ (ନୀଳମାଧବଙ୍କୁ)
 ବାହାରକରି ନୂତନ ବିଗ୍ରହଙ୍କ ନାଗିରେ ସ୍ଥାପନ କରନ୍ତି ।
 ଭଗବାନ ଶ୍ରୀକୃଷ୍ଣଙ୍କ ଭାନା ଗୋଟିଏ ଦିଗକୁ ଦେଖିଲେ
 ଯେପରି ଅତିମାନବିକପରି ଜଣାଯାଏ, ଅନ୍ୟ ଦିଗକୁ
 ଦେଖିଲେ ଶୁକ୍ଳ ସଂପୂର୍ଣ୍ଣ ମାନବିକ ବୋଲି ପ୍ରତୀତ
 ହୁଏ । ଛାତ୍ର ଶାଶିଥିଲେ ଯେ ଯାଦବ ବଂଶ ଲୁପ୍ତ ହୋଇଯିବ;
 କିନ୍ତୁ ଭାରତରେ ତିନିକାଳପାଇଁ ରହିବ ବ୍ରାହ୍ମଣ୍ୟ ଓ ଶାବର
 ଧର୍ମର ସମନ୍ୱିତ ରୂପ ଜଗନ୍ନାଥ-ଧର୍ମ । "ଭାରତର ଯେଉଁ
 ସଂସ୍କୃତି-ଦୂର୍ଣ୍ଣ ଦ୍ୱାରକାରେ ଅସ୍ତମିତ ହୋଇଥିଲା, ସେ ପୁଣି
 ପ୍ରାଚୀ (ପୁରୀ) ସମୁଦ୍ରେ ଉଦିତ ହୋଇଥିଲା । ଉତ୍ତୁଦ୍ୟମ୍ନଙ୍କୁ
 ବାଧା ପ୍ରଦାନ କରୁଥିବା ସାଂପ୍ରଦାୟିକ ଶକ୍ତିମାନେ ପାଣି-
 ଫୋତକା ପରି ଯାତି ଯାଇଥିଲେ" । ଏହା ହେଉଛି ଦେବର
 କଥା । ବେଦରେ ଏହିପରି ବହୁ ପୁସ୍ତକ ସତ୍ୟ ପ୍ରତ୍ୟାପିତ:-

ଯଦ୍ ପ୍ରାଚୀରତପତ୍ତ ଭରୋ ମଶ୍ୱରାଧିକା ।
 ହତା ଉତ୍ତୁଦ୍ୟ ଶତ୍ରୁତଃ ସର୍ବେ ବ୍ରହ୍ମବିଦ୍ୟାସବଃ ॥
 ଉତ୍ତୁଦ୍ୟ ୧୦ମ ମଣ୍ଡଳ, ପୃଷ୍ଠ ୧୫୫

କୁହାଯାଇଛି ଯେ 'ଜଗନ୍ନାଥ' ଶବ୍ଦର ଅର୍ଥ ହେଉଛି
 ପ୍ରକୃତିଯୁକ୍ତ ପୁସ୍ତକ । ଜଗନ୍ନାଥ ଶବ୍ଦ ଉପରେ ଅଧୁନିକ
 କାଳର ବହୁ ଗବେଷଣା କରାଗଲା, କିନ୍ତୁ "ଜଗନ୍ନାଥ"
 ଶବ୍ଦ ଉପରେ ଏହା ହେଉଛି ପ୍ରଥମ ଗବେଷଣା । ଜଗନ୍ନାଥ

ନ ଚିହ୍ନରେ ଜଗନ୍ନାଥଙ୍କୁ ଚିହ୍ନି ହେବନାହିଁ । କରନ୍ତୁ ଅର୍ଥର
 ଚର ଓ ଅଚରର ସମର୍ଥ, ଯାହା ଗତିଶୀଳ, ଗମ୍ଭୀର
 କ୍ରିୟା । ଯାହା ଗତିଶୀଳ, ତାହା ଶକ୍ତିର ଖେଳ । ଶକ୍ତିର
 ଅନ୍ୟନାମ ଜଗନ୍ନାଥ । "ଲଳିତା ସହସ୍ର ନାମ" ଛଡ଼ା ଅନ୍ୟ
 କୌଣସିଠାରେ ଜଗନ୍ନାଥଙ୍କ ବ୍ୟବହୃତ ହୋଇନାହିଁ ।
 ଲଳିତାଙ୍କ ସହସ୍ର ନାମ ମଧ୍ୟରେ ୨୪୪ ତମ ନାମଟି ହେଉଛି
 "ଚରାଚର ଜଗନ୍ନାଥ" । ୨୪୫ ତମ ନାମ ହେଉଛି
 "ଚକ୍ରରାଜନିକେତନା" ଓ ୨୪୬ ତମ ନାମ ହେଉଛି
 "ଚକ୍ରରାଜରଥାବୃତ୍ତ" । ଚକ୍ରରାଜ ବୋଲିଲେ ଶ୍ରୀଚକ୍ର ।
 ଶ୍ରୀଚକ୍ରକୁ ଶ୍ରୀଯୁକ୍ତ ବୋଲି ମଧ୍ୟ କୁହାଯାଏ । ପ୍ରତ୍ୟେକ ବ୍ୟକ୍ତି
 ଗୋଟିଏ ଗୋଟିଏ ଶ୍ରୀଯନ୍ତ୍ର । ଶ୍ରୀଯନ୍ତ୍ରକୁ ରଥ ବୋଲି ମଧ୍ୟ
 କହନା କରାଯାଇଛି । କାହିଁକି ?

ଚଣ୍ଡାର ଦୁଇ ଫାଳ ପରି ପ୍ରତ୍ୟେକ ମନୁଷ୍ୟ ଏକ ଯୋଡ଼ ।
 ଜଗାସଂଧ୍ୟ ଦୁଇ ଫାଳକୁ ଯୋଡ଼ି ରଖୁଛି ଛା'ଟି ଚକ (ଚକ୍ରେ),
 ତିନୋଟି ରଜ୍ଜୁ ଓ ତିନୋଟି ଗଣ୍ଠି । ଗଣ୍ଠି ତିନୋଟି ହେଉଛି
 ବ୍ରହ୍ମଗ୍ରନ୍ଥୀ ବିଷ୍ଣୁଗ୍ରନ୍ଥୀ ଓ ରୁଦ୍ରଗ୍ରନ୍ଥୀ । ତିନୋଟି ଦଉଡ଼ି ହେଉଛି ବିଷ୍ଣୁ
 ରଜ୍ଜୁ (ଦିଗ୍ଗୁଣ-ସରୁ, ଭଜ, ତମ) । ଷଡ୍ ଚକ୍ରେ
 ହେଉଛି ମୁକାଧାର, ସ୍ୱାଧିଷ୍ଠାନ, ମଣିପୁର, ଅନାହତ, ବିଶୁଦ୍ଧି
 ଓ ଆଜ୍ଞା ଚକ୍ର । ଦେହ ରୂପକ ରଥର ରଥୀ ହେଉଛି
 ଆତ୍ମା ଓ ସାରଥୀ ହେଉଛି ମନ । ବ୍ୟକ୍ତି ରୂପକ ଗଠ
 ସ୍ୱୟଂକ୍ରିୟ । ସମର୍ଥ ରଥ ହେଉଛି ଚକ୍ରରାଜ । ବିଶ୍ୱ
 କୃତ୍ୱଳିନୀଶକ୍ତି ଲଳିତା ହେଉଛନ୍ତି ଚକ୍ରରାଜରଥାବୃତ୍ତ ।
 ରଥଯାତ୍ରା ବହୁତଃ ଲୋକଯାତ୍ରା । ସାମୂହିକ ଜୀବନ ଯାତ୍ରା ।

ଲଳିତା ସହସ୍ରନାମରେ ତିନୋଟି ରଥ କଥା ଅଛି ।
 କିନ୍ତୁ ପଥ ଗୋଟିଏ । ସମର୍ଥ ମନ ରୂପକ ରଥର ନାମ ଗେୟ-
 ଚକ୍ରରଥ । ସମର୍ଥ ବୁଦ୍ଧି ରୂପକ ରଥର ନାମ କିରିଚକ୍ରରଥ । ସମର୍ଥ
 ଆତ୍ମା ରୂପକ ରଥର ନାମ ଚକ୍ରରାଜରଥ । ଚେର ରଥରେ
 କେତୋଟି ଚକ୍ର ଓ କେତୋଟି ଦଉଡ଼ି ଅଛି, ତାହା
 ବ୍ୟାଖ୍ୟାକାରମାନେ ବର୍ଣ୍ଣନା କରିଛନ୍ତି । ଗେୟଚକ୍ରରଥରେ
 ଆରୁତ ଦେବାଳ ନାମ "ଶ୍ୟାମନା" । କିରିଚକ୍ରରେ ଆରୁତ
 ଦେବା ହେଉଛନ୍ତି "ବାରାହୀ" । ଚକ୍ରରାଜରଥରେ ଆରୁତ
 ଦେବା ହେଉଛନ୍ତି ଲଳିତା । ଗେୟଚକ୍ରରଥ ହେଉଛି ଶବ୍ଦ
 ଶ୍ୟାମଳା ପ୍ରକୃତି ମାତା । କିରିଚକ୍ରରଥ ହେଉଛି ମାଧ୍ୟାନ୍ୟାଶ
 ଶକ୍ତି । ଚକ୍ରରାଜ-ରଥ ହେଉଛି ବିଶ୍ୱାବୃତ୍ତ, ଯାହାର ଷ୍ଟ୍ରୁ
 ସଂସରଣ ହେଉଛି ଆତ୍ମଗତି । କୁହାଯାଇଛି- 'ସ୍ୱାମିନେ
 ଲଳିତା" । ଲଳିତାଙ୍କର ତିନୋଟି ନାମ (୬୮, ୬୯ ଓ
 ୭୦ ତମ) ହେଉଛି -

ଚକ୍ରରାଜରଥାବୃତ୍ତ ସର୍ବାୟୁଧପରିକୃତା ।
 ଗେୟଚକ୍ରରଥାବୃତ୍ତ ମହୀଶୀପରିସେବିତା ॥୨୬॥
 କିରିଚକ୍ରରଥାବୃତ୍ତ ଦଣ୍ଡନାଥପୁରସ୍କୃତା ।
 ବ୍ୱାକାମାଳିନୀବାସପଦ୍ମବହିପ୍ରାକାରମଧ୍ୟଗା ॥ ୨୭ ॥



ଏହି ତିନି ରଥ ସହିତ ପୁରୀର ତିନି ରଥର ଗୋଟିଏ ସାମ୍ୟ ହେଉଛି ଅକାବ୍ୟ, କାରଣ ଏହା ଗାଣିତିକ । ଜଗନ୍ନାଥ-ବଳଭଦ୍ର-ସୁଭଦ୍ରାଙ୍କ ତିନି ରଥର ଚକ ସଂଖ୍ୟା ହେଉଛି ୪୨ (୧୬+୧୪+୧୨), ଓ ସୁଦର୍ଶନ ଚକ୍ର (ଚକ)କୁ ମିଶାଇ ତେୟାକିଛି । ଚକ୍ରରାଜ ବା ଶ୍ରୀଚକ୍ରର ତ୍ରିକୋଣ ସଂଖ୍ୟା ମଧ୍ୟ ତେୟାକିଛି (ତିତ୍ତୁ ଦୁଃବ୍ୟ) । ହିସାବ ଏହିପରି:—

ମୂଳ ତ୍ରିକୋଣ	୧-ସର୍ବାନନ୍ଦମୟ ଚକ୍ର
ଅଷ୍ଟାଳ	୮-ସର୍ବରୋଗହର ଚକ୍ର
ଅଦ୍ଭୂତଶାଳ	୧୦-ସର୍ବରକ୍ଷାକର ଚକ୍ର
ବହୁବିଶାଳ	୧୦-ସର୍ବାର୍ଥସାଧକ ଚକ୍ର
ଚତୁର୍ଦ୍ଦଶାଳ	୧୪-ସର୍ବସୌଭାଗ୍ୟ ଦାୟକ
ଗାଏ	୪୩ ଚକ୍ର

ଲଳିତା ସହସ୍ରନାମରେ ଏପରି କେତେକ ନାମ ଅଛି, ଯାହା ଜଗନ୍ନାଥ-ମନ୍ଦିର ଓ ଦେବଦେବୀଙ୍କ ବିଷୟରେ ଉତ୍ତମସମ୍ପୂର୍ଣ୍ଣ ଅଭିବ୍ୟକ୍ତି ବହନ କରେ । ଯଥା:—ତ୍ରିପୁରା ଜଗଦ୍‌ଦେବୀ 'ତ୍ରିମୂର୍ତ୍ତି' ତ୍ରିଦଶେଶ୍ଵରୀ । ତ୍ରିମୂର୍ତ୍ତି ଶବ୍ଦଟି ତ୍ରିନାଥ (ବ୍ରହ୍ମା, ବିଷ୍ଣୁ ମହେଶ୍ଵର) ଓ ତ୍ରିଦେବୀ (ଲଳିତା, ଶ୍ୟାମଳା, ବାରାହୀ)କୁ ବୁଝାଇଛି, କିନ୍ତୁ କୌଣସି ପ୍ରଖ୍ୟାତ ପ୍ରାଚୀନ ମନ୍ଦିରରେ ତ୍ରିନାଥ ଓ ତ୍ରିଦେବୀଙ୍କୁ ଦେଖିବାକୁ ମିଳେନାହିଁ । କେବଳ ଜଗନ୍ନାଥ-ମନ୍ଦିରରେ ଶ୍ରୀମୂର୍ତ୍ତି ଚତୁର୍ଦ୍ଦଳରୁ ଉପାସିତ ହୋଇ ଆସୁଛନ୍ତି । ଲଳିତାଙ୍କର ଗୋଟିଏ ନାମ ହେଉଛି ଉତ୍ତପ୍ରିୟା । ବଳଭଦ୍ରଙ୍କୁ ଉତ୍ତୁ ବୋଲି ସଂକ୍ଷେପରେ କୁହାଯାଇଛି ତ? ଲଳିତାଙ୍କର ଆଉ ଗୋଟିଏ ନାମ ହେଉଛି ଓନ୍ୟାଶପାଠନିକୟା ଓ ବିମଳା । ଏପରିକି, ତିଲିକା (ତିଲିକାହୁଦ) ଶବ୍ଦଟି କୌଣସି ବୈଦିକ ସାହିତ୍ୟ କିମ୍ବା ପୌରାଣିକ ସାହିତ୍ୟରେ ନ ଥିଲେ ମଧ୍ୟ ଲଳିତା ସହସ୍ର ନାମରେ ଅଛି ଓ ଦେବୀଙ୍କୁ ମାନାରଲେଚନା ବୋଲି କୁହାଯାଇଛି ।

ବଦନସୁରମାଣ୍ଡଳ୍ୟଗୁହଡ଼ୋରଣ ଚିହିକା ।
 ବଦ୍ରୁ ଲକ୍ଷ୍ମୀପରିବାହଚଳକୃମାନାଭଲେଚନା ।।

ରଥଯାତ୍ରା ଉତ୍ସବର ଉଦ୍ଦେଶ୍ୟ ବିଷୟରେ କୁହାଯାଏ ଯେ ଏହା ପତିତପାବନ-ଯାତ୍ରା । ଆଧୁନିକ ପ୍ରଗତିବାଦୀ ସମାଜରେ କୌଣସି ଦ୍ୟୁତି ବା ଜାତିକୁ ପତିତବୋଧି ଚିନ୍ତା କରାଯାଏ ଏକ ଅପରାଧ, ସୁତରାଂ ରଥ-ଯାତ୍ରାର ଉଦ୍ଦେଶ୍ୟ ସମ୍ପର୍କରେ ନୂଆ ଚର୍ଚ୍ଚନା ଆବଶ୍ୟକ । ଆଧୁନିକ ଲେଖକମାନେ ରଥଯାତ୍ରାର ଏକ ବିଶ୍ଵେଶାୟ ଲାଖ୍ୟ ଦେବାକୁ ଯାଇ ପୃଥିବୀର ଗୌର, ଷ୍ଟେ ଓ ପାତବର୍ଣ୍ଣର ଲେକମାନଙ୍କ ପ୍ରତୀକ ଯଥାକ୍ରମେ ବଳରାମ, ଜଗନ୍ନାଥ ଓ ସୁଭଦ୍ରା ବୋଲି କହୁଛନ୍ତି । ତୀନା ଲେକେ ଏହି ଲାଖ୍ୟକୁ ଉଦ୍ଦେଶ୍ୟମୂଳକ ବୋଲି ନ ଭାବିଲେ ହେଲେ । କିନ୍ତୁ ଜନସାଧାରଣ, ଯେଉଁମାନେ କି ରଥଯାତ୍ରାବେଳେ ଗିଡ଼ ଜମାନ୍ତି, ରଥରେ ବାମନଙ୍କୁ ଦେଖି ପୁନର୍ଜନ୍ମ-ଦୁଃଖରୁ ପରିତ୍ରାଣ କାମନା କରୁଥିବା ଦେଖାଯାଏ (ରେଥେ ତୁ ବାମନଂ ଦୃଷ୍ଟ୍ଵା ପୁନର୍ଜନ୍ମ ନ ବିଦ୍ୟତେ) ବାମନ-ଜଗନ୍ନାଥ । ରଥଯାତ୍ରାର ଆଧ୍ୟାତ୍ମିକ ଅର୍ଥ ହେଉଛି ଯେ ଦେହ ରୂପକ ରଥ ଭିତରେ ଆତ୍ମାକୁ ଦର୍ଶନ କଲେ ମନୁଷ୍ୟ ମୁକ୍ତି ସ୍ଵର କରେ । ଆତ୍ମଦର୍ଶନ ବା ଆତ୍ମଜ୍ଞାନ ହିଁ ମୁକ୍ତିର କାରଣ ।

ରଥଯାତ୍ରାର ପ୍ରଥମ ଦିନ ହେଉଛି ଗୁଣ୍ଡିଚା-ଯାତ୍ରା ଓ ଅଷ୍ଟମ ଦିନ ବାହୁଡ଼ା ଯାତ୍ରା । ଦେହକୁ ରଥ ବୋଲି ମନେ କଲେ ଏହାକୁ ବୁଝାଇନା-ଶକ୍ତିର ଆରୋହଣ ଓ ଅବରୋହଣ ରୂପେ ଧରିବାକୁ ହେବ । ବୁଝାଇନା ସହସ୍ରାବଳ ସର୍ଗ କରି ସେଠାରେ ଶ୍ରୀଜଗନ୍ନାଥଙ୍କ ସହିତ ମିଳିତ ହେବା ମୁହୂର୍ତ୍ତରେ ଜଗନ୍ନାଥ । ଲଳିତା ହାଟ ଭିତରେ ବ୍ରହ୍ମଜ୍ଞାନ ଲଭ କରିବା ସୁଯୋଗ କେବଳ ରଥଯାତ୍ରା ବେଳେ ସଂଭବ ।

ଉପରକୁ ହରିଚନ୍ଦନ
 ୧୨୬।୧୩।୧୦ ବୁଦ୍ଧେଶ୍ଵରୀ ଜଲେନୀ
 କୁବଳଶ୍ଵର ୬





• ଛେଗୁ ବର୍ଷୁରୁ ବାଉଁ
ବାଲୁକିରେ...



ଭାରତୀୟ ଶିଳ୍ପଶାସ୍ତ୍ରମାନଙ୍କରେ ବର୍ଣ୍ଣିତଥିବା ମନ୍ଦିର-ମାନଙ୍କର ଗଠନ ପ୍ରଣାଳୀ ମଧ୍ୟରେ ଓଡ଼ିଶାର ଶିଳ୍ପସାପତ୍ୟାକୁ ଓଡ଼ିଶା ମନ୍ଦିରଗୁଡ଼ିକର ଗଠନ ପ୍ରଣାଳୀରେ ଯଥେଷ୍ଟ ବିଶେଷତ୍ୱ ପରିଚ୍ଛେଦ ହୁଏ । ଭାରତୀୟ ଶିଳ୍ପସାପତ୍ୟ ହିଁ ଭାରତୀୟ ଚରିତ୍ର, କଳା, ସଂସ୍କୃତି ଓ ଐତିହ୍ୟ ସମ୍ବନ୍ଧରେ ପୁଣି ଧାରଣା ପ୍ରଦାନ କରେ । ଭାରତରେ ଥିବା ସମସ୍ତ ମନ୍ଦିରଗୁଡ଼ିକର ମୋଟ ସଂଖ୍ୟା ତୁଳନାରେ ଓଡ଼ିଶାର ମନ୍ଦିରଗୁଡ଼ିକର ମୋଟ ସଂଖ୍ୟା ଯଥେଷ୍ଟ ବେଶୀ । ଏଣୁ ଫରଗୁସନ୍ କହନ୍ତି—“There are more temples now in Ori^ssa than in all the rest of Hindusthan put together” ଭାରତୀୟ ଶିଳ୍ପସାପତ୍ୟର ଓଡ଼ିଶାର ମନ୍ଦିର ଗଠନ ହିଁ ଏକ ଅ-ଶ ବିଶେଷ ହେଲେ ମଧ୍ୟ ଉତ୍କଳୀୟ ଶିଳ୍ପ ଭାସ୍ୟର ବିଶେଷତ୍ୱ ରହିଛି । ଶିଳ୍ପସାପତ୍ୟ ହିଁ ଉତ୍କଳର ଏକ ବିଭୂତିମାନ ପଦାର୍ଥ । ତେଣୁ ଏହି କଳା ଭାସ୍ୟର ପ୍ରତ୍ୟେକ ରେଣୁ ହିଁ ଭଗବାନ ଶ୍ରୀ ଶ୍ରୀ ଜଗନ୍ନାଥ କାଳିଆ ଠାକୁରଙ୍କର ଅ-ଶ ସ୍ୱରୂପ । ଶ୍ରୀକ୍ଷେତ୍ର ମହାମ୍ୟ ସମ୍ବନ୍ଧରେ ଉଲ୍ଲେଖ ଅଛି—

ବିଷ୍ଣୁଙ୍କର ଆୟୁଧ ବଜ୍ର ଉପସାପିତ । ଏହି ମନ୍ଦିରର ଶିଳ୍ପ, କଳା-ଭାସ୍ୟକୁ ଅନୁଧ୍ୟାନ କଲେ ଏଥିରୁ ଉତ୍କଳର ଅତୀତ ସମାଜର ଇତିହାସ, କଳା, ସଭ୍ୟତା ଓ ସଂସ୍କୃତିର ସ୍ୱସ୍ତୁତା ପରିଲକ୍ଷିତ ହୁଏ । ସର୍ବଭାରତୀୟ ମନ୍ଦିର ଗୁଡ଼ିକୁ ସାଧାରଣତଃ ନାଗର-ପ୍ରାସାଦ ଓ ବେସର ଭେଦରେ ତିନି ଶ୍ରେଣୀରେ ବିଭାଜନ କରାଯାଇଛି । ଏହି ତିନି ଶ୍ରେଣୀକୁ ଶ୍ରୀ ଜଗନ୍ନାଥ ମନ୍ଦିର ଦେସରଶ୍ରେଣୀରେ ଅବର୍ଣ୍ଣିତ । ଏହି ମନ୍ଦିରକୁ ମୁଖ୍ୟତଃ ଦୁଇ ଭାଗରେ ବିଭକ୍ତ କରାଯାଇଛି । ୧-ମୁଖ୍ୟ ମନ୍ଦିର (କ୍ଷେତ୍ର ମନ୍ଦିର ବା ମଣି କୋଠା) ୨-ମୁଖ୍ୟାଳା (ନାଟ ମନ୍ଦିର) ଏହି ବର୍ତ୍ତମାନ ବିଦ୍ୟମାନ ମନ୍ଦିରର ନିର୍ମାତା ଯଥାକ୍ରମେ ଇନ୍ଦ୍ରଦ୍ୟୁମ୍ନ, ଶ୍ୱେତଗଙ୍ଗଦେବ ଓ ଅନଙ୍ଗଭୀମଦେବ ବୋଲି ଐତିହାସିକମାନଙ୍କର ମତ । ଏହି ମନ୍ଦିରର ବାହାର ଅ-ଶରେ କଳସ, କର୍ପୂରୀ, ଆଗଜକ, ବେଳୀ, ଘାଟଚକ୍ର, ବିମାନ, ରାହାପାଗ, ଗଜସିଂହ, ଅନର୍ଥପାଗ, ଦ୍ୱିତୀୟକଂଘା, ଦ୍ୱିତୀୟବରଣୀ, ବନ୍ଧନ, ପ୍ରଥମବରଣୀ, ପ୍ରଥମ କଂଘା, ପୃଷ୍ଠ ବା ପୀଠାଦି ଓ ଭିତର ଅ-ଶରେ କାଢ଼, ଗମ୍ଭୀରୀ, କନକ, ଅନର୍ଥ,

ଭାରତୀୟ ଶିଳ୍ପ ଶାସ୍ତ୍ରରେ ଶ୍ରୀ ଜଗନ୍ନାଥ

ଯୋଗାଚାର୍ଯ୍ୟ ପଣ୍ଡିତ ଶ୍ରୀ ରମାକାନ୍ତ କର

“ସଦ୍-ସଦ୍-ବିଭୂତି-ମତ୍-ସରଂ ଶ୍ରୀମଦ୍ଭୂତମେବ ବା ତଦ୍-ତଦେବାକଞ୍ଚ ତୁ ମମ ତେଜୋଂଶସମବମ୍ ।” (୧୦।୪୧)

ଜଗନ୍ନାଥଙ୍କର ନାମାନୁସାରେ ଜଗନ୍ନାଥଙ୍କ ମନ୍ଦିରର ନାମ-କରଣ କରାଯାଇ ନାହିଁ । ଜଗନ୍ନାଥ, ବଳଭଦ୍ର, ସୁଭଦ୍ରା ଓ ସୁଦର୍ଶନଙ୍କର ନାମାନୁସାରେ “ଜଗନ୍ନାଥ” ମନ୍ଦିର ବୋଲି ନାମ-କରଣ କରାଯାଇଅଛି ବୋଲି ଶାସ୍ତ୍ରୀୟ ପ୍ରମାଣ ମିଳେ । ଯଥା—“ଜକାରସ୍ତୁ ଜଗନ୍ନାଥ ବଳଭଦ୍ରୋ ଗଜାରକଃ । ଭଦ୍ରା ନ କାରକୁପା ତ ଅକାରୋଽପି ସୁଦର୍ଶନଃ । ଚତୁରସ୍ରରମାମ୍ବେଂ ଜଗତ୍ ସର୍ବ ପ୍ରତିଷ୍ଠିତମ୍ । ଜଗନ୍ନାଥ ଭକ୍ତିସାଧନଂ ଭକ୍ତିତତ୍ତ୍ୱୋପରି ସଂଶ୍ଳିଷ୍ଟମ୍ । ପୁରୀ ଶ୍ରୀକ୍ଷେତ୍ର ଜଗନ୍ନାଥ ଧାମ ଶ-ଶକ୍ଷେତ୍ର ନାମରେ ସାରା ଭାରତରେ ପ୍ରସିଦ୍ଧ ଭର କରି ତାହାର ଐତିହାସିକ ପର-ପରାଦ୍ୱାରା ସାରା ବିଶ୍ୱକୁ ପ୍ରଭାବିତ କରେ ।

ଭାରତୀୟ ଶିଳ୍ପ ଶାସ୍ତ୍ରରେ ଜଗନ୍ନାଥଙ୍କର ସ୍ଥାନ ଅତି ଉଚ୍ଚରେ । ଜଗନ୍ନାଥଙ୍କର ମନ୍ଦିରକୁ ସର-ରଜ-ତମ ଭେଦରେ ତିନି ଭଗ୍ନ କରାଯାଇଛି । କଳସୀଠାରୁ ଉଚ୍ଚପତାକା ପର୍ଯ୍ୟନ୍ତ ସାତ୍ତ୍ୱିକଭାବ ପ୍ରଦାନ କରେ । ମନ୍ଦିରର ମଧ୍ୟ ଅ-ଶରେ ରାଜାରାଜୁଡ଼ାଙ୍କର ସମନ୍ୱୟ ଚିତ୍ର ଥିବାରୁ ତାହା ରାଜସିକ ଭାବର ପରିଚ୍ଛେଦ । ମନ୍ଦିରର ନିମ୍ନା-ଶରେ ନଗ୍ନ ମୂର୍ତ୍ତିଗୁଡ଼ିକର ଉଦ୍ଧ ହିଁ ତାମସିକ ଭବର ସୂଚନା ଦିଏ । ମନ୍ଦିରର ତୃତୀୟ

ରାହାପାଗ, ଗୁମୁତ, ଜଗମୋହନ, ଛନ୍ଦଦ୍ୱାର, ବାହାନସ୍ତମ ଆଦି ରହିଛି । ଗୁମୁତସ୍ଥିତ “ପତିତପାବନ” ମୂର୍ତ୍ତି ହିଁ ଶ୍ରୀଜଗନ୍ନାଥଙ୍କର ପ୍ରତିନିଧି ସ୍ୱରୂପ ଜାତି, ଧର୍ମ, ବର୍ଣ୍ଣ ନିବିଶେଷରେ ସମସ୍ତ ପତିତ-ମାନଙ୍କୁ ଦର୍ଶନ ପ୍ରଦାନ କରି ପବିତ୍ର କରିଥାନ୍ତି ।

ମନ୍ଦିରର ମହାସ୍ତମକୁ ଗରୁଡ଼ସ୍ତମ ବୁଝାଯାଏ । ଏହି ଗରୁଡ଼ସ୍ତମ ଜଗମୋହନରେ ଅବସ୍ଥିତ । ଏହା ଏକ ଆୟୁର୍ବେଦ ଗନ୍ଧର ଗଣ୍ଡିରେ ନିର୍ମିତ । ଏଥିରେ ପଟା ଅ-ଶ ପଦ ସଦୃଶ ଚିତ୍ର ଥିବାରୁ ଏହା ଏକ ବୃକ୍ଷାଂଶ ବୋଲି କ୍ଷତ୍ର ଭାବରେ ପ୍ରମାଣିତ । ବହୁ ପର୍ବରୁ ମେଳମାନେ ଗରୁଡ଼ ପାଣି ଅର୍ଥାତ୍ ଗରୁଡ଼କୁ ସ୍ନାନ କରିବା ପରେ ଯେଉଁ ଜଳ ତଳେ ପଡ଼େ ତାହାକୁ ଶରୀରରେ ପକାଇ ନାନା ରୋଗରୁ ମୁକ୍ତିର ଭରଣି ଓ ପିତ୍ତମାନଙ୍କୁ ଗରୁଡ଼ ପାଣି ଗାଧୋଇଲେ ନାନା ପ୍ରକାର କୃମି ନିବାରଣ ହୁଏ । ଗରୁଡ଼ ସ୍ତମର ସ୍ଥାନେ ସ୍ଥାନେ ଗୌପ୍ୟ ମୂର୍ତ୍ତି ସ୍ଥାପିତ ହୋଇ ତାହା ଉପରେ ଏକ ଭାସାୟନିକ ଆବରଣ ବିଆସିବାରେ ତାହା ସିନେଶ ସଦୃଶ ପ୍ରତୀକମାନ ହେଉଅଛି । ମେହି ଗରୁଡ଼ସ୍ତମରେ ବର୍ତ୍ତମାନ ଏକ ଗୌପ୍ୟ ମୂର୍ତ୍ତି ଅସ୍ପଷ୍ଟ ଭାବରେ ପରିଦୃଷ୍ଟ ହେଉଅଛି । ତାହା ନୃସିଂହ ନିମା ଜଗନ୍ନାଥଙ୍କର ଘୋଟକାରୋହଣ ପରି ଅନର୍ମିତ ହୁଏ । ଏହି ମୂର୍ତ୍ତି ଯାତ୍ରୀମାନଙ୍କର ବନ୍ଧ-ହସ୍ତର ଗର୍ଭଣ ପଳରେ ଜଗନ୍ନାଥ ବାହାରକୁ ଦେଖାଯାଇଛି ବୋଲି ଅନୁମାନ କରାଯାଇଛି । ତାହା ଜଗନ୍ନାଥଙ୍କର ସମ୍ଭୁଜରେ ତଥା ଗରୁଡ଼



ସମ୍ପର ନିମ୍ନ ଭାଗରେ ପ୍ରତୀକ୍ଷାମାନ ହେଉଅଛି । ତଥାପି ତାହାର ଅନୁସନ୍ଧାନ କରାଯାଇଛି । ଗରୁଡ଼ ସମ୍ପର ପୁଷ୍ପ ପାର୍ଶ୍ୱରେ ଅର୍ଥାତ୍ ଉକ୍ତ ମନ୍ଦିର ଦ୍ୱାରର ବାମ ପାର୍ଶ୍ୱରେ ଥିବା କାନ୍ଥରେ ବା ବୁଝାଳ ପାର୍ଶ୍ୱରେ ଥିବା କାନ୍ଥରେ ଶ୍ରୀ ଚୈତନ୍ୟଙ୍କର ଚିତ୍ରି ଅଙ୍କୁରି ଚିତ୍ରି ରହିଛି । କଥିତ ଅଛି ସ୍ୱୟଂ ଚୈତନ୍ୟ ପୁରୀରେ ଅବସ୍ଥାନ କାଳରେ ପ୍ରତ୍ୟହ ସେହିଠାରେ ଦଣ୍ଡାୟମାନ ହୋଇ କାନ୍ଥରେ ଭରା ଦେଇ ଜଗନ୍ନାଥଙ୍କର ରୂପ ଦର୍ଶନ କରୁଥିଲେ । ଗରୁଡ଼ ସମ୍ପର ନିମ୍ନ-ଶରେ ଜଗନ୍ନାଥଙ୍କ ସମ୍ମୁଖରେ ଏକ ଚତୁରାଶ୍ରୁକି ବିଶିଷ୍ଟ ଖାଲ ରହିଅଛି । ଏହାର ନାମ "ନିମେଇ ଖାଲ" । ଏହା କାଳକ୍ରମେ ଅପଭ୍ରଂଶ ହୋଇ "ନିମେଇଖାଲ" ବୋଲି କଥିତ ହେଉଅଛି । ସେତେବେଳେ ଶ୍ରୀ ଚୈତନ୍ୟ ପୁରୀରେ ଅବସ୍ଥାନ କରୁଥିଲେ, ସେତେବେଳେ ସେ ଦିନେ ଗରୁଡ଼ ସମ୍ପର ଉପରେ ଥିବା ଗରୁଡ଼ଙ୍କ ଉପରେ ଅର୍ପଣ ଚାଲିବା ପାଇଁ ଉଦ୍ୟମ କରନ୍ତେ, ପଞ୍ଚାମାନେ ବାଧା ଦେଲେ । ଏଣୁ ଶ୍ରୀ ଚୈତନ୍ୟ ଗରୁଡ଼ଙ୍କୁ ସ୍ତ୍ରୀୟାନ କରାଇ ନ ପାରି ନିମ୍ନ-ଶରେ ଉକ୍ତ ଚିତ୍ରିରେ ଅର୍ପଣପ୍ରଦାନ କରିଥିବାରୁ ତାଙ୍କର ସୁଚିରଣା ପାଇଁ ଗୌଡ଼ୀୟ ବୈଷ୍ଣବମାନେ ଚୈତନ୍ୟଙ୍କର ମୂର୍ତ୍ତି ଖୋଦିତକରି ରୁଚିଅଙ୍କୁରି ବିଶିଷ୍ଟ ଖାଲଟିଏ କରିଥିବାରୁ ତାହାର ନାମ "ନିମେଇ ଖାଲ" ଦିଆଯାଇଛି । ଶ୍ରୀ ଚୈତନ୍ୟଙ୍କର ଅନ୍ୟନାମ 'ନିମାଇଁ' ଅନୁସାରେ ନାମକରଣ କରାଯାଇଅଛି । ସାଧାରଣତଃ ବଙ୍ଗବାସୀ ଯାତ୍ରୀମାନେ ଏହି "ନିମେଇ ଖାଲ" ଦର୍ଶନ କରିବାପାଇଁ ଆଗ୍ରହ ପ୍ରକାଶ କରିଥାନ୍ତି ।

କାଳିଦାସଙ୍କର "ଚେତନାଚେତନେଷୁ" ନ୍ୟାୟରେ ଅତତନାବସ୍ଥାରେ କିପରି ଚେତନାଶକ୍ତିର ଉଦ୍ଭବ ହୋଇପାରେ ତାହା ଏକ ବିସ୍ମୟଜୀବ ସୃଷ୍ଟି କରେ । ତାହାର ଏକ ନିଦର୍ଶନ କଳବଟ ନିକଟସ୍ଥ ବଟ ଗଣେଶଙ୍କର ବାହାନ ସମ୍ଭ ଉପରେ ଦିତ୍ୟମାନ ଥିବା ମୁଷା । ସେକ ଶ୍ରୁତିରେ ଶୁଣାଯାଉଅଛି । କଳା ମୁଗୁନି ପ୍ରସ୍ତର ନିର୍ମିତ ପୁରାତନ ମୁଷାଟିର ପୁଷ୍ପ ଉପରେ କ୍ରମଶଃ କେଶ ନିର୍ଗତ ହେଉଅଛି । ଏଣୁ ଏହାର ଉପରେ ପ୍ରାତ ଆଉଁଶିଲେ ତାହା କର୍କଶ ଗଳି ଅନୁଭବ ହେଉଅଛି । ଏହା କେତେଦୂର ସତ୍ୟ ତାହାର ଅନୁସନ୍ଧାନ କରାଯାଇଅଛି । ଏଣୁ ଜଗନ୍ନାଥ ମନ୍ଦିରର ସ୍ଥାପତ୍ୟଗୁଡ଼ିକ ମୂର୍ତ୍ତିଗୁଡ଼ିକ ଭିନ୍ନ ଭିନ୍ନ ଭାବ ପ୍ରଦାନ କରୁଅଛି । କେତେକ ମୂର୍ତ୍ତି ଜୀବନ୍ତ ଭଳି ପ୍ରତୀକ୍ଷାମାନ ହେଉଅଛି । ଏହି ମନ୍ଦିରର ସ୍ଥାପତ୍ୟଗୁଡ଼ିକ ଲୋକଚରିତ୍ର, ଅତୀତ ଇତିହାସ ସମନ୍ୱୟ ଧାରଣା ପ୍ରଦାନ କରୁଅଛି ।

ଆମ ଉଦ୍ଦିଷ୍ଟତ ସମାଜର ସାମାଜିକ ଜୀବନକୁ ଶୁଣକିତ ତଥା ଉତ୍ସାହ ନ କଲେ ବିଂଶ ଶତାବ୍ଦୀରେ ଆମେ ଆମର ସମସ୍ତ ମାନବ ଇତିହାସ ସମୂହ ଉନ୍ନତି, କଳା ଓ ସଂସ୍କୃତି ନିମନ୍ତେ ବିଚ୍ଛି ପଦାର୍ଥ ରଖିଯାଇଛି ବୋଲି କହିବା ହୁଏତଃ ସମ୍ଭବ ହୋଇ ନ ପାରେ । ଏଣୁ ଆମର ଏହି ପୁରାତନ ଶିଳ୍ପ ଇତ୍ୟାଦି, ନୀତି ରୀତି, ହାବ ଭାବ ବା ପାରମ୍ପରିକ ଶିଳ୍ପ ସ୍ଥାପତ୍ୟଗୁଡ଼ିକୁ ସଂସାର ବଳରେ ସୁରକ୍ଷା କରି ଦେଶକୁ ଦୃଢ଼ତର କରିବା ବିଧେୟ ।

ଗୁଡ଼ିଆ ସାହି, ପୁରୀ



ମୁଖ୍ୟମନ୍ତ୍ରୀ ଶ୍ରୀ ପଟ୍ଟନାୟକଙ୍କ ଦ୍ୱାରା ଧର୍ମଶାଳା ବିକାଶକର ଶିଳାମ୍ୟାସ ।



ମୁଖ୍ୟମନ୍ତ୍ରୀ ଶ୍ରୀ ପଟ୍ଟନାୟକଙ୍କ ଦ୍ୱାରା ଆଠମାଟିଆରେ ବନ୍ୟାକ୍ଷର ବାସନ୍ତ ପ୍ରକଳ୍ପ ଉଦ୍ଘାଟନ ।



ପୁଣ୍ୟ ଉତ୍କଳର ଗୌରବ ରବି ଉତ୍କଳି ଜୟଦେବ ବିଶ୍ୱର ପ୍ରମୁଖମ ମହାନ ସଂସ୍କୃତ କବିତାବଳୀରେ ତିରପ୍ରତ୍ୟା । ତାଙ୍କ ଗଠିତ ସଂସ୍କୃତ କାବ୍ୟ 'ଗୀତଗୋବିନ୍ଦ' ବିଶ୍ୱ ସଂସ୍କୃତି ଓ ସାହିତ୍ୟ ଗଣ୍ଡାଗର ଏକ ଅନବଦ୍ୟ ସମାର । ଗୀତଗୋବିନ୍ଦ ଉତ୍କଳର ବିଷ୍ଣୁଙ୍କ ଲୀଳା ଓ ଅବତାର ବର୍ଣ୍ଣିତ ଏକ ପ୍ରାଚୀନ ତଥା ଶ୍ରେଷ୍ଠ ହିନ୍ଦୁ ଗ୍ରନ୍ଥ । ସମଗ୍ର ଭାରତବର୍ଷରେ ଗୀତଗୋବିନ୍ଦ ବିଶେଷଭାବରେ ଆଦୃତ । ଉତ୍କଳର ଘରେ ଘରେ ମଧ୍ୟ ଗୀତଗୋବିନ୍ଦର ବିଶେଷ ଆଦର ରହିଛି । ଗୀତଗୋବିନ୍ଦ ଗ୍ରନ୍ଥର ସାହିତ୍ୟିକମାନେ ତଥା ସାଂସ୍କୃତିକ ମୂଲ୍ୟାୟନ କରିବା ଏତେ ସହଜ ବା ସମ୍ଭବ ବ୍ୟାପୀତ ନୁହେଁ ।

ସ୍ୱର୍ଗତ ଜଗଦନ୍ତୁ ସିଂହ ଓ ବିଶିଷ୍ଟ ଏହି ତିହାସିକ ଡକ୍ଟର ନଦୀନ କୁମାର ସାହୁ ଗବେଷଣା କରି ସିର କରି ଅଛନ୍ତି ଯେ, ଜୟଦେବ ଦ୍ୱାଦଶ ଶତାବ୍ଦୀର କବି । ଶ୍ରୀଷ୍ଟୀୟ ଦ୍ୱାଦଶ ଶତାବ୍ଦୀରେ ପୁରୀଜିଲ୍ଲା ବାଲିଅତା ଥାନା ଅନ୍ତର୍ଗତ କେନ୍ଦୁଲୀ ଗ୍ରାମର ଏକ

ଦିନକେ ସ୍ଥାନ ଦାନ ଯେତେ । ଶତ ଗୁଣରେ ହୁଏ ତେତେ ॥
 ସକଳ ପାପକୁ ପ୍ରତ୍ୟକ୍ଷ । ପ୍ରାଚୀ ସ୍ଥାନରେ ହୁଏ ମୋକ୍ଷ ॥
 ଗଙ୍ଗାକଠାରୁ ସେ ଅଧିକ । ହୋଇ ପବିତ୍ର କରେ ଲୋକ ॥
 ବାକଦୀ ଗଙ୍ଗା ସମୀପରେ । ସେ ଫଳ ସେ ଫଳ ପ୍ରାଚୀରେ ॥
 ଭକ୍ତକ ଦେଶେ ପ୍ରାଚୀନାମ । ସକଳ ନାମେ ଅନୁପମ ॥

ଜୟଦେବକୁ ଏଗାର ବାର ବର୍ଷ ବୟସ ହୋଇଥିବା ସମୟରେ ତାଙ୍କର ପିତାମାତା ସ୍ୱର୍ଗାରୋହଣ କରିଥିଲେ । ପିତାମାତାଙ୍କ ସ୍ୱର୍ଗାରୋହଣ ପରେ ପରେ ଜୟଦେବ ଅତ୍ୟନ୍ତ ଗମ୍ଭୀର ଓ ଉଦାସୀନ ରହି କେବଳ ଉତ୍କଳକୁ କୁପାକୁ ଆଶ୍ରୟ କରି ସମୟ ଅତିବାହିତ କରୁଥିଲେ । ମୃତ୍ୟୁ ପୂର୍ବରୁ ତାଙ୍କର ପିତା ଭୋକଦେବ ନିରଞ୍ଜନ ନାମକ ଏକ ମହାଜନଠାରୁ କିଛି ଟଙ୍କା କରକ କରି ପଠିଶୋଧ କରି ପାରି ନ ଥିଲେ । କରକ-ଟଙ୍କା ବାବଦରେ ତାଙ୍କ ଘରଟିହୁଁ ଦଖଲ କରିବା ଉଦ୍ଦେଶ୍ୟରେ ଏକ ବୃତ୍ତିନାମା ଲେଖି ନିରଞ୍ଜନ ଯାଇ ପହଞ୍ଚିଲେ ଜୟଦେବଙ୍କ

ଜୟଦେବ, ଗୀତଗୋବିନ୍ଦ ଓ ଶ୍ରୀ ଜଗନ୍ନାଥ

ଶ୍ରୀ ଭଦ୍ରକ ଚରଣ ନାୟକ

ସଂସ୍କୃତି ସଂପନ୍ନ ବ୍ରାହ୍ମଣ ପରିବାରରେ କବି ଜୟଦେବ ଜନ୍ମ-ଲଭ କରିଥିଲେ । ତାଙ୍କ ପିତାଙ୍କ ନାମ ଭୋକଦେବ ଓ ମାତାଙ୍କ ନାମ ରାଧାଦେବୀ । କବିଙ୍କ ଜନ୍ମପୀଠ କେନ୍ଦୁଲୀ ଗ୍ରାମ ପୁରୀର ବର୍ଣ୍ଣିତ ପୁଣ୍ୟତୋୟା ପ୍ରାଚୀ ନଦୀ ନିକଟସ୍ଥ ଏକ ପବିତ୍ର ପରିବେଶ ମଧ୍ୟରେ ଅବସ୍ଥିତ । କେନ୍ଦୁଲୀ ଗ୍ରାମର ଅପର ପାଶ୍ଚାତେ କୁଶଭଦ୍ରା ନଦୀ, କେନ୍ଦୁଲୀମଠ ଓ ଦୁରମାଲକ ଦୁରରେ ତ୍ରିବେଣୀ ତୀର୍ଥ ବିଦ୍ୟମାନ । ପ୍ରାଚୀନଦୀ କୂଳରେ ଅଭର୍ବେଦୀ ନାମରେ ଏକ ପବିତ୍ର କ୍ଷେତ୍ର ମଧ୍ୟ ରହିଅଛି । ପୁରୀରୁ ସୁସ୍ଥ ଯେ, ପୁଣ୍ୟତୋୟା ପ୍ରାଚୀ ନଦୀରେ ପ୍ରତିବର୍ଷ ଅକ୍ଷୟତ୍ରୟୀ ତିଥିରେ ଗଙ୍ଗାଦେବୀଙ୍କର ଆବିର୍ଭାବ ଘଟେ । ଏହି ତିଥିରେ ପ୍ରାଚୀ ନଦୀରେ ସ୍ନାନ ଗଙ୍ଗାଦେବୀ ଆବିର୍ଭୂତ ହୋଇ ପାଦପ୍ରସ୍ଥାନନ ପୂର୍ବକ ସ୍ନାନ କରନ୍ତି । ପ୍ରାଚୀସ୍ନାନ ଗଙ୍ଗାସ୍ନାନ ଅପେକ୍ଷା ଅଧିକ ଫଳପ୍ରସ୍ତ । ଏଣୁ ପ୍ରାଚୀକୁ ଗଙ୍ଗାବୋଧି ଲୋକେ କୁହନ୍ତି । ପଦ୍ମପୁରୀରେ ପ୍ରାଚୀ ମାହାତ୍ମ୍ୟ ବିଶେଷଭାବରେ ବର୍ଣ୍ଣିତ ହୋଇଅଛି । ପ୍ରାଚୀ-ମାହାତ୍ମ୍ୟକୁ କବି ତ୍ରିଲୋଚନ ଦ୍ୱିଜ ସରଳ ଭକ୍ତକ ରାଷ୍ଟ୍ରରେ ଅନୁବାଦ କରିଛନ୍ତି :—

ପ୍ରାଚୀ ମହାତ୍ମ୍ୟ :—

ନାମ ତାଙ୍କର ଅଭର୍ବେଦୀ । ସାମୁଦ୍ରିୟ ମୋକ୍ଷ ପ୍ରଭୁବାଦୀ ॥
 ତ୍ରିବେଣୀ ସ୍ନାନ କରି ନର । ମୃତ୍ତ କରଇ କଳେବର ॥

ପାଖରେ ଦକ୍ଷିଣତ କରି ଆଣିବା ପାଇଁ । ଉଦାର ବାଳକ ଜୟଦେବ ମହାଜନଙ୍କ କଥାରେ କୌଣସି ପ୍ରତିବାଦ ନ କରି ସେହି ବୃତ୍ତିନାମାରେ ଦକ୍ଷିଣତ କରିଦେଲେ । ଏହି ସମୟରେ ମହାଜନର ସାନପିଲାଟିଏ ସେଠାରେ ଉପସ୍ଥିତ ହୋଇ କହିଲା— ବାପା ! ବାପା ! ଆମ ଘରେ ନିଆଁଲଗି ଖୁବ୍ ଜୋରରେ ଜଳୁଛି, ତୁମେ ଶୀଘ୍ର ଆସ । ନିଜ ଘରେ ନିଆଁଲଗିଥିବା ଖବର ଶୁଣି ମହାଜନ ଦୌଡ଼ିଲେ ଘରକୁ । ବାଳକ ଜୟଦେବ ମଧ୍ୟ ଦୌଡ଼ି ଦୌଡ଼ି ଯାଇ ମହାଜନ ଘର ପାଖରେ ପହଞ୍ଚିଲେ । ମହାଜନଙ୍କ ବ୍ୟସ୍ତତା ଦେଖି ଜୟଦେବ ନିଆଁରେ ଜଳୁଥିବା ଘରେ ପଶି ମହାଜନଙ୍କର ବହୁମୂଲ୍ୟ ସମ୍ପତ୍ତି ସବୁ ଭଦ୍ରାବଳି ଆଣି ଅକ୍ଷତ ଅବସ୍ଥାରେ ଆସି ବାହାରେ ଠିଆ ହେଲେ । ମହାଜନ ଏହି ଘଟଣା ଦେଖି ଅତ୍ୟନ୍ତ ଆଶ୍ଚର୍ଯ୍ୟ ହେବା ସଙ୍ଗେ ସଙ୍ଗେ ମନେ ମନେ ଭାବିଲେ ବାଳକ ଜୟଦେବ ସାମାନ୍ୟ ମାନବ ନୁହନ୍ତି । ତା'ପରେ ମହାଜନ ଜୟଦେବଙ୍କ ପାଦ-ତଳେ ପଡ଼ି କ୍ଷମାଭିକ୍ଷା କରି ସଙ୍ଗେ ସଙ୍ଗେ ବୃତ୍ତିନାମାଟିକୁ ତିରି ଫୋପାଡ଼ି ଦେଲେ ଓ ସେହିଦିନଠାରୁ ଜୟଦେବଙ୍କ ସହ ମିଶି ଭକ୍ତିମାର୍ଗରେ ପରିଗ୍ରଜିତ ହେଲେ ।

ଏହି ଘଟଣାପରେ ଜୟଦେବଙ୍କ ମନରେ ଘୋର ପରିବର୍ତ୍ତନ ଦେଖାଦେଲା । ସେ ଭାବିଲେ ତାଙ୍କୁ ପରମ ପୁରୁଷ ଉତ୍କଳୀଙ୍କର ଅପାର କରୁଣା ରହିଅଛି । ଶେଷରେ ସେ



ସିର କରେ ପୁରସ୍କମ ଧାର ସେଠାରେ ରହି ପ୍ରତ୍ୟେକ ଦିନ ମହାପ୍ରଭୁ ଜଗନ୍ନାଥଙ୍କର ଦର୍ଶନ ମୁଲକରି ଜୀବନ କଟାଇଦେବେ । କିଛିଦିନ ପରେ ଘରଦ୍ୱାର ମାୟା ତ୍ୟାଗକରି ପରାଶର ନାମକ ଏକ ବ୍ରାହ୍ମଣ ବାଳକକୁ ସଙ୍ଗରେ ଧରି ଜୟଦେବ ପୁରସ୍କମ ଅଭିମୁଖେ ଯାତ୍ରା କଲେ । ସେ ପୁରସ୍କମ ଯିବା ସମୟରେ ବାଟବଣା ହୋଇ ଲୋକଶୋଷରେ ପଡି ବହୁ କଷ୍ଟ ଭୋଗିବାସୁ ନୀକାତଳନାଥ ଜଗନ୍ନାଥକୁ ପ୍ରାର୍ଥନା କରିଥିଲେ । ଜଗତର ନାଥ ଦାନବାଞ୍ଛବ ଜଗନ୍ନାଥ ମହାପ୍ରଭୁ ମାୟାରେ ମାନବ ବେଶ ଧାରଣ କରି ପୁରୀଯାତ୍ରା ହିସାବରେ ଜୟଦେବଙ୍କ ସମ୍ମୁଖରେ ପହଞ୍ଚି ତାଙ୍କର ସମସ୍ତ ଅସୁବିଧା ନିରାକରଣ କରି ତାକୁ ପୁରୀ କ୍ଷେତ୍ରରେ ନେଇ ପହଞ୍ଚାଇ ଦେଇ ଥିଲେ । ପୁରୀରେ ଶ୍ରୀଜଗନ୍ନାଥ ମହାପ୍ରଭୁଙ୍କର ଦର୍ଶନମୁଳ କରି ଜୟଦେବ ଅତ୍ୟନ୍ତ ମୁଗ୍ଧ ହୋଇ ଗ୍ରାମକୁ ଫେରି ଆସିବାକୁ ଆଉ ଇଚ୍ଛା ପ୍ରକାଶ କଲେନାହିଁ । ହେଲେ ରହିବେ କେଉଁଠି ? ଖାଇବେ କ'ଣ ? ସଙ୍ଗରେ ପୁଣି ଆଉକଣେ ଯାଆ । ଶେଷରେ ସନ୍ଧ୍ୟାସା ବେଶ ଧାରଣ କରି ସଙ୍ଗରେ ପରାଶରକୁ ଧରି ଗିଣ୍ଡା ମାଗିଲେ । ପ୍ରତିଦିନ ଗିଣ୍ଡାମାଗି ଯାହାମିଳେ ସେଥିରେ ଆନନ୍ଦରେ ଦୁହେଁ ଚଳିଯାଆନ୍ତି । ଆଶ୍ରୟ ନେବା ପାଇଁ ସେ ପୁରୀର ବହୁ ମଠରେ ଯାଇ ପହଞ୍ଚିଲେ ହେଲେ ତାକୁ କେଉଁଠି ସ୍ଥାନ ମିଳିଲା ନାହିଁ । ନିକୁପାୟ ହୋଇ ଶ୍ରୀଜଗନ୍ନାଥ ମହାପ୍ରଭୁଙ୍କୁ ଧ୍ୟାନ କରି ସେ ଏକ ବଟବୃକ୍ଷ ମୂଳକୁ ଆଶ୍ରୟସଜା ଭାବରେ ବାଛିନେଲେ । ସେମାନେ ପ୍ରତ୍ୟହ ଜଗନ୍ନାଥ ଦର୍ଶନ କରି ଦ୍ୱାର ଦ୍ୱାର ବୁଲି ଗିଣ୍ଡା ମାଗି ରାତିରେ ଶୀତକାଳରେ ସେହି ବଟବୃକ୍ଷ ମୂଳରେ ଆଶ୍ରୟ ନିଅନ୍ତି । ଏହିପରି କିଛିଦିନ ଅତିବାହିତ ହେଲା । ଏକଦା ପରାଶର ସହ ଜୟଦେବ ବୃକ୍ଷମୂଳରେ ବସି ଧ୍ୟାନ କରୁଛନ୍ତି । ହଠାତ୍ ତାଙ୍କ ସମ୍ମୁଖରେ ଲୀଳାମୟ ଶ୍ରୀକୃଷ୍ଣ ଆବିର୍ଭାବ ହୋଇ ମୁରଲୀ ବାଦନ ପୂର୍ବକ ନୃତ୍ୟ କରିବାକୁ ଲାଗିଲେ । ଉତ୍ତରୀନଙ୍କ ରୂପ ସଦର୍ଶନ କରି ସ୍ୱତଃ ଜୟଦେବଙ୍କ ମୁଖରୁ ଏକ ଶ୍ଳୋକ ନିସ୍ସୃତ ହେଲା :-

“ମେଘେମେଘୁରମୟରଂ ବନରୁବଃ ଶ୍ୟାମାସ୍ତମାନଦୁମ୍ପେ ନିଞ୍ଜଂ ଭୀରୁରୟଂ ତୁମେବ ତଦିମଂ ରାଧେ ଗୁହଂ ପ୍ରାପୟ । ଭତଥଂ ନନ୍ଦନିଦେଶତଶ୍ରୀଭିତସୋଃ ପ୍ରତ୍ୟଧୁ ବୁଝୁଦୁମଂ, ରାଧାମାଧବଯୋର୍ଭୟତି ଯମୁନାକୂଳେ ଭୟଃ କେଳୟଃ ।”

ପରାଶର ଜୟଦେବଙ୍କ ମୁଖନିଃସୃତ ଭକ୍ତ ଶ୍ଳୋକଟି ଶୁଣଣ କରି ଅତ୍ୟନ୍ତ ମୁଗ୍ଧ ହୋଇ ପଡିଥିଲେ । ଏହିଦିନଠାରୁ ଜୟଦେବଙ୍କଠାରେ କବି ପ୍ରତିଭା ପ୍ରକାଶ ପାଇଲା । ଆଉ କୌଣସିଥରେ ମନନିଦେଶ ନ କରି ଜୟଦେବ ସର୍ବଦା ପ୍ରଭୁଙ୍କ ଗୁଣ କୀର୍ତ୍ତନ, ଭଜନ ଜଣାଣ କରି ସମୟ ଅତିବାହିତ କଲେ । ଏହାପରେ ଜୟଦେବ ଧ୍ୟାନବନ୍ଧରେ ଶ୍ରୀକ୍ଷେତ୍ର ପୁରୀଠାରେ ଭଗବାନଙ୍କର ଦଶବିଧ ଅବତାର ଲୀଳା ପ୍ରତ୍ୟକ୍ଷଭାବରେ ଦର୍ଶନ କରି ଶୀତଗୋବିନ୍ଦ ପ୍ରଭୁ ଆରମ୍ଭ କରିବାକୁ ସକ୍ଷମ ହୋଇଥିଲେ । ‘ଜୟ ଜଗଦୀଶ ହରେ’ ଲଗାଇ ଦଶ ଅବତାର ଭଜନା ଖୁବ୍ ଦୁର୍ଗତରେ ଆଗେଇ ଚାଲିଲା । ଭଗବାନଙ୍କ କରୁଣା ତାଙ୍କଠାରେ ପ୍ରତିଫଳିତ ହେଲା । ସେ ଲୋକ ଶୋଷ ସଦୃଶି ଲୁଚିଗଲେ ।

ସେ ସମୟରେ ସୁଦେବ ନାମରେ ଜଣେ ଧର୍ମନିଷ୍ଠ ବ୍ରାହ୍ମଣ ପୁରୀରେ ବାସ କରୁଥିଲେ । ପଦ୍ମାବତୀ ନାମରେ ତାଙ୍କର ଏକ ରୂପବତୀ, ଗୁଣବତୀ କନ୍ୟାଥିଲା । ପଦ୍ମାବତୀର ବିବାହ ନିମନ୍ତେ ସୁଦେବ ଚିନ୍ତିତ ଥାଇ ସର୍ବଦା ଭଗବାନ ଶ୍ରୀଜଗନ୍ନାଥଙ୍କୁ ପ୍ରାର୍ଥନା କରୁଥିଲେ । ଦିନେ ରାତିରେ ଜଗତରନାଥ ଜଗନ୍ନାଥ ସୁଦେବକୁ ସ୍ୱପ୍ନରେ କହିଲେ-ଅମୂଳ ସ୍ଥାନରେ ଅବସ୍ଥାନ କରୁଥିବା ସନ୍ଧ୍ୟାସୀ ଜୟଦେବକୁ ତୁମର କନ୍ୟା ପଦ୍ମାବତୀକୁ ପ୍ରଦାନକର । ସେ ତୁମ କନ୍ୟା ପାଇଁ ଏକମାତ୍ର ଯୋଗ୍ୟବନ୍ଦ, ଏଥିରେ ଦ୍ୱିଧା ପ୍ରକାଶ କରିବ ନାହିଁ । ମୋର କଳା ଜୟଦେବଠାରେ ରହିଅଛି । ଅନୁରୂପଭାବରେ ଜୟଦେବକୁ ମଧ୍ୟ ପ୍ରଭୁ ଜଗନ୍ନାଥ ସେହିଦିନ ସ୍ୱପ୍ନରେ ଆଦେଶ ଦେଇ କହିଲେ, ଜୟଦେବ ! କାଲି ସକାଳେ ତୁମ ପାଖରେ ଯେଉଁ ବ୍ରାହ୍ମଣ ପହଞ୍ଚିବେ ତାଙ୍କର କନ୍ୟାକୁ ପମ୍ପାପୁତ୍ରରେ ଗ୍ରହଣ କରି ଗୃହସ୍ଥ ଜୀବନ ଯାପନ କର ଓ ପତିବ୍ରତା ସ୍ତ୍ରୀକୁ ଧରି ନିଜ ଗ୍ରାମକୁ ପ୍ରତ୍ୟାବର୍ତ୍ତନ କରି ଗୃହରେ ଥାଇ ଭକ୍ତି ମାର୍ଗରେ ପରିଭ୍ରମିତ ହୁଅ । ଜଗତର ନାଥ ଜଗନ୍ନାଥଙ୍କ ଆଦେଶକୁ ଶିରୋଧାର୍ଯ୍ୟ କରି ଜୟଦେବ ପଦ୍ମାବତୀଙ୍କ ପାଣିଗ୍ରହଣ କରି ନିଜର କନ୍ୟାଦାନ କେନ୍ଦୁଭାଗ୍ରାମକୁ ଫେରି ଆସିଲେ ।

ନିଜ ଗୃହରେ ରାଧାମାଧବଙ୍କ ମୂର୍ତ୍ତି ସ୍ଥାପନ କରି ପ୍ରତ୍ୟହ ପୂଜା ଆରାଧନା ପୂର୍ବକ ସଂସାର ପଥରେ ବ୍ରତୀ ହେଲେ । ପଦ୍ମାବତୀ ପ୍ରତିଦିନ ଯେଉଁ ଖାଦ୍ୟ ପଦାର୍ଥ ପ୍ରସ୍ତୁତ କରନ୍ତି ରାଧାମାଧବଙ୍କୁ ପ୍ରଥମେ ସମର୍ପଣ କରି ତାହା ସ୍ୱାମୀ ଶ୍ରୀ ଦୁହେଁ ପ୍ରସାଦଭାବରେ ଗ୍ରହଣ କରନ୍ତି । ଏହିପରି ତାଙ୍କର ସମୟ ବିତିଯାଏ । ପ୍ରତ୍ୟେକ ଦିନ ଜୟଦେବ ଗୀତଗୋବିନ୍ଦ ଭଜନା କରୁଥାଆନ୍ତି । ଦିନେ ସକାଳେ ବସି ଜୟଦେବ ଗୀତଗୋବିନ୍ଦ ତାଳପତ୍ର ପୋଥି ଲେଖୁଥାଆନ୍ତି, କିନ୍ତୁ ତଳ ପଦଟିର ଶେଷ ଚରଣଟି ତାଙ୍କର ଆଦୌ ମନେ ପଡୁ ନ ଥାଏ । କ’ଣ ଲେଖିବେ ଏଇ ଚିତାରେ ସେ ମୁଣ୍ଡରେ ହାତ ଦେଇ ବସିଛନ୍ତି ।

ସହ କମଳ ଖଞ୍ଜନଂ ମମ ହୃଦୟ ରଞ୍ଜନଂ
 କାନିତ ରାତିରଙ୍ଗ ପରଭାଗମ୍ ।
 ଭଣ ମସୁଣ ବାଣୀ କରବାଣୀ ଚରଣ ଦୁୟଂ,
 ସରସଳ ସଦକଞ୍ଚ କରାଗମ୍ ॥
 ପୁର ଗରବ ଖଞ୍ଜନଂ ମମ ଶିରସ ମଞ୍ଜନମ୍

ଏହି ସମୟରେ ତାଙ୍କର ପମ୍ପା ପଦ୍ମାବତୀ ସେଠାରେ ଭପସ୍ଥିତ ହୋଇ କହିଲେ- ଦେବ ! ସ୍ୱାନ କରିବା ସମୟ ଆପଣଙ୍କର ଗତି ଗଲଣି, ଯାଆନ୍ତୁ ଶୀଘ୍ର ସ୍ୱାନ ଶେଷ କରି ଆସିବେ । ଜୟଦେବ କହିଲେ-ପ୍ରିୟେ ! ଏହି ପଦଟିର ଶେଷ ଚରଣଟି ମନେ ପଡୁ ନାହିଁ । କ’ଣ ଲେଖିବି କହିଲ ? ଏହା କହି ସେ ପଦଟି ପଢି ପଦ୍ମାବତୀକୁ ଶୁଣାଇ ଦେଲେ । ପଦ୍ମାବତୀ କହିଲେ ଆପଣ ସ୍ୱାନ ସାରି ପ୍ରଭୁଙ୍କର ପ୍ରସାଦ ଗ୍ରହଣ କରିବା ପରେ ସବୁ ଠିକ୍‌ଭାବରେ ମନେ ପଡ଼ି ଯିବ । ଯାଆନ୍ତୁ ପ୍ରଥମେ ସ୍ୱାନ ଶେଷ କରି ଆସିବେ । ଜୟଦେବ



ସା ପଦ୍ମାବତୀଙ୍କ କଥାରେ ରାଜି ହୋଇ ସ୍ଥାନ ନିମନ୍ତେ ପ୍ରାଚୀ ନଦୀକୁ ଗୁଲିଗଲେ । ଜୟଦେବ ଏହି ଗଙ୍ଗାରୂପକ ପ୍ରାଚୀ ନଦୀରେ ପ୍ରତ୍ୟହ ସ୍ନାନ କରନ୍ତି ।

ଜୟଦେବଙ୍କ ପ୍ରସ୍ଥାନର କିଛି ସମୟ ପରେ ମାୟାଧର ଶ୍ରୀକୃଷ୍ଣ ଜୟଦେବଙ୍କ ବେଶ ଧାରଣ କରି ଆସି ପହଞ୍ଚିଲେ ଜୟଦେବଙ୍କ ଘରେ । ତାଙ୍କ ମଥାରେ ଚେଳ ଜର ଜର କାନ୍ଧରେ ଭରଗାୟ । ପଦ୍ମା ତାକୁ ଦେଖି କହିଲେ—ନାଥ ! ସ୍ନାନ ପଥରୁ ଫେରି ଆସିଲେ କାହିଁକି ? ଜୟଦେବ ଦେଖ-ଧାରୀ ମାୟାବୀ କୃଷ୍ଣ କହିଲେ—ପ୍ରିୟେ ! ବାଟରେ ସେହି ପଦଚିର ଶେଷ ଚରଣ ମୋତେ ସ୍ମରଣ ହୋଇଗଲା । ଏଣୁ ମୁଁ ଫେରି ଆସିଲି । ଦିଅ ମୋତେ ସେଇ ତାର ପତ୍ର ଖେଦା ପ୍ରଥମେ ମୁଁ ତାକୁ ଲେଖି ଦିଏ । ଭଗବାନ ଶ୍ରୀକୃଷ୍ଣ ସେଇ ପଦର ଶେଷରେ ଲେଖିଦେଲେ—

‘ଦେହି ମେ ପଦ ପଲକ ମୁଦାରମ୍’

ଲେଖି ସାରି ମାୟାଧର କହିଲେ—ପ୍ରିୟେ ! ଆଜି ଆଜ ଏତେ ତାଟ ଗଙ୍ଗାକୁ ସ୍ନାନ କରିବା ପାଇଁ ଯାଇ ପାରିବି ନାହିଁ, ମୋତେ ଶୁଦ୍ଧ ଜଳ ଦିଅ, ମୁଁ ଏଠାରେ ସ୍ନାନ ଶେଷ କରିଦିଏ । ପଦ୍ମାବତୀ ତାକୁ ଶୁଦ୍ଧ ଜଳ ଦେଲେ । ମାୟାଧର ସ୍ନାନ ସମାପନ କରି ରାଧା ମାଧବକୁ ଶାନ୍ତ ପଦାର୍ଥ ଅର୍ପଣ କରି ଭୋଜନ ଗ୍ରହଣ କଲେ । ଭୋଜନ ସାରି ମାୟାଧର କହିଲେ ପ୍ରିୟେ ! ମୋତେ ବିଶେଷ କ୍ୱାନ୍ତ ମଗୁଛି । ମୁଁ ପଲକରେ ଚିକିଏ ବିଶ୍ରାମ ନେଉଛି, ତୁମେ ଭୋଜନ ଗ୍ରହଣ କର । ପଦ୍ମାବତୀ ସ୍ୱାମୀଙ୍କ ଆଦେଶ ମାନି ସେ ଭୋଜନ କରିଥିବା ପାତ୍ରରେ ବସି ଭୋଜନ କରୁଛନ୍ତି, ଏହି ସମୟରେ ଜୟଦେବ ସ୍ନାନ ଚର୍ପଣ ସାରି ଓଦା ବସନ କାନ୍ଧରେ ପକାଇ ଆସି ଘରେ ପହଞ୍ଚିଲେ । ଦେଖିଲେ ସା ପଦ୍ମା ବସି ଭୋଜନ କରୁଛନ୍ତି । ଆଶ୍ଚର୍ଯ୍ୟ ହୋଇ ହଠାତ୍ ଜୟଦେବ କହି ଉଠିଲେ ପଦ୍ମା ! ତୁମଠାରେ ଏପରି ସ୍ୱଭାବ ତ କେବେ ପରି-ଲକ୍ଷିତ ହୋଇ ନ ଥିଲା ! ସ୍ନାନ ସାରି ଆସିବାର ଆଜି ସାମାନ୍ୟ ବିଳମ୍ବ ହୋଇ ଯିବାରୁ ତୁମେ ପୂଜା ସାରି ଠାକୁରଙ୍କ ପ୍ରସାଦ ଆଗ କରି ଖାଇଦେଲ ? ସ୍ୱାମୀଙ୍କର କଥା ଶୁଣି ପଦ୍ମା ବିସ୍ମିତ ହୋଇ କହିଲେ— ପୁରୁ ! ଏ କିପରି କଥା କହୁଛନ୍ତି ? ଆପଣ ସ୍ନାନ ପଥରୁ ଲେଉଟିଆସି ଶ୍ଳୋକଟିର ପଦ ପୁରଣ କରି ଘରେ ସ୍ନାନ କଲେ ଓ ଠାକୁରଙ୍କ ପୂଜା ସାରି ପ୍ରସାଦ ସେବନ ପରେ ପଲକରୁ ବିଶ୍ରାମ ନିମନ୍ତେ ଗଲପରେ ମୁଁ ଯେ ଆପଣଙ୍କ ବାସନରେ ବସି ଭୋଜନ କରୁଅଛି । ପଦ୍ମାଙ୍କର କଥା ଶୁଣି ଜୟଦେବ ବିଶ୍ରାମ ମନ୍ଦିରକୁ ଯାଇ ଦେଖିଲେ ପଲକ ଉପରେ କେହି ନାହାନ୍ତି । ତା’ପରେ ପଦ୍ମାକୁ ଡାକି କହିଲେ— ଦେଖି ଦେଖି ପଦ୍ମା ଆଣିଲ ସେ ତାର ପତ୍ର ଖେଦା କଣ ମୁଁ ଲେଖିଛି ? ଜୟଦେବ ଦେଖିଲେ ସେଥିରେ ପ୍ରକୃତରେ ‘ଦେହି ମେ ପଦ ପଲକ ମୁଦାରମ୍’ ବୋଲି ଲେଖା ହୋଇଛି । ଖୁବ୍ ଭବ ସ୍ମରଣେ କହିଲେ—ପଦ୍ମା ! ମୁଁ ପ୍ରକୃତରେ ପଦ ଖେପରେ ଏହି ଚରଣଟି ଲେଖିବା ପାଇଁ ଆଗରୁ ଗାଦିଥିଲି କିନ୍ତୁ ମନରେ

ସନ୍ଦେହ ଥିଲା । ଯାହା ହେଉ ସ୍ୱୟଂ ଭଗବାନ ଆସି ସେଇଆ ଲେଖି ପଦଟି ପୁରଣ କରି ଗୁଲି ଯାଇଛନ୍ତି । ପଦ୍ମା ଆଶ୍ଚର୍ଯ୍ୟ ହୋଇ କହିଲେ— ଭଗବାନ ! ଆସିଥିଲେ ? ଜୟଦେବ ଭାବବିହୂଳ ହୋଇ କହି ଉଠିଲେ, ହଁ ପଦ୍ମା, ଯେ ଆସିଥିଲେ ସେ ଭଗବାନ ନୁହନ୍ତି ତ ଆଉ କିଏ ? କାରଣ ମୁଁ ଯେ ସ୍ନାନ ପଥରୁ ଘରକୁ ଫେରି ଆସି ନଥିଲି । ଏହା କହି ପଦ୍ମା ଭୋଜନ କରୁଥିବା ବାସନକୁ ଆନନ୍ଦରେ ଖାଇବାକୁ ଲାଗିଲେ । ପଦ୍ମା ଏଥିରେ ସ୍ୱାମୀଙ୍କୁ ବାଧା ଦେଲେ । ତା’ପରେ ଜୟଦେବ ବିହୂଳ ହୋଇ ଦୁଇ ହାତ ଉପରକୁ ଉଠାଇ କାନ୍ଦି କାନ୍ଦି କହିଲେ— ହେ ନନ୍ଦ ନନ୍ଦନ ଶ୍ରୀକୃଷ୍ଣ, ରାଧା ବଲୁର, କୁପାସିନ୍ଧୁ, ଗୋଲକ ଦିହାରି ମୁଁ କି ଅପରାଧ କରିଛି । ମୋଗଳି କିଂକର ପ୍ରତି ନିର୍ଦ୍ଦୟ ରାବପୋଷଣ କରି ମୋର ପତ୍ନୀ ପଦ୍ମାବତୀ ପ୍ରତି ପ୍ରସକ୍ତ ହେଲ ? ପଦ୍ମାବତୀ ସ୍ୱାମୀଙ୍କୁ ବହୁତ ବୁଝାଇଲେ । ଜୟଦେବ କହିଲେ ପଦ୍ମା ! ପ୍ରକୃତରେ ତୁମେ ମହା ଭାଗ୍ୟବତୀ । ତୁମେ ଆଜି ଭଗବାନଙ୍କୁ ସ୍ୱ ତକ୍ଷରେ ଦର୍ଶନ କଲ ଆଉ ମୁଁ ହେଉଛି ମହାପାପୀ ।

ଏହି ଘଟଣା ପରେ ଖୁବ୍ ଅଳ୍ପ ଦିନ ମଧ୍ୟରେ ଗୀତ-ଗୋବିନ୍ଦର ବାକି ଥିବା ଅଂଶଟିକୁ ଜୟଦେବ ଶୀଘ୍ର ସମାପନ କରିବାକୁ ସଂଗ୍ରହ ହୋଇଥିଲେ । ଗୀତଗୋବିନ୍ଦ ସଂପୂର୍ଣ୍ଣ ହେଲା । ଆନନ୍ଦରେ ଅଧାର ହୋଇ ଜୟଦେବ ଗୀତଗୋବିନ୍ଦ ଗାଇ ଗାଇ ଗାଁକୁ ଗାଁ ବୁଲିବାକୁ ଲାଗିଲେ । ତାଙ୍କ ସଂଗରେ ତାଙ୍କର ପତ୍ନୀ ପଦ୍ମାବତୀ, ଋତ ପରାଶର ଓ ଋତ ନିରଞ୍ଜନ ମଧ୍ୟ କ୍ରମଣ କରି ଗୀତଗୋବିନ୍ଦକୁ ସୁଲକିତ କଣ୍ଠରେ ଗାୟନ କରି ଭଗବାନ ବିଷ୍ଣୁଙ୍କର ଲାଜା ପ୍ରସର କରୁଥିଲେ । ଏମାନେ ଯେଉଁଠି ଗୀତଗୋବିନ୍ଦ ଗାୟନ କରୁଥିଲେ ସେହି ସ୍ଥାନରେ ନନ୍ଦନନ୍ଦନ ଶ୍ରୀକୃଷ୍ଣ ବାଜକ ବେଶରେ ବିଦ୍ୟମାନ ହୋଇ ଗୀତଗୋବିନ୍ଦ ଶ୍ରବଣ କରୁଥିଲେ । ପରିଶେଷରେ ଜୟଦେବ ନିଜ ଜନ୍ମ ସ୍ଥାନ କେନ୍ଦୁଝା ଗ୍ରାମରେ ଭଦ୍ରଲାଜା ସମରଣ କରିଥିଲେ ବୋଲି ଜଣାଯାଏ ।

ବଡ଼ ସିଂହାର ପରେ ଶ୍ରୀମନ୍ଦିରରେ ପ୍ରତ୍ୟହ ଜୟଦେବଙ୍କ ଗୀତଗୋବିନ୍ଦ ପାଠ କରାଯାଏ । ରାଜକବି ନରସିଂହ ଦେବ (୧୨୮୪-୧୩୦୭) ସର୍ବ ପ୍ରଥମେ ଶ୍ରୀମନ୍ଦିରରେ ଗୀତଗୋବିନ୍ଦ ପାଠ ପ୍ରବର୍ତ୍ତନ କରିଥିଲେ । ଏହାଙ୍କ ପୂର୍ବରୁ ରାଜା କାମ-ଦେବ (୧୧୬୬-୧୧୭୧) ପ୍ରତ୍ୟହ ଗୀତଗୋବିନ୍ଦ ପାଠ ନ କରୁ ପର୍ଯ୍ୟନ୍ତ ଜଳପାନ କରୁ ନ ଥିଲେ ।

ଶ୍ରୀ ଜଗନ୍ନାଥ ଦେବଙ୍କର ଚନ୍ଦନ ଯାତ୍ରା ଉତ୍ସବରେ ଭିତର ଏକୋଇଶି ଦିନ ଚନ୍ଦନ ସମୟରେ ଅଣସର ପିଣ୍ଡରେ ଦେବଦାସୀ ଜୟଦେବଙ୍କ ଗୀତଗୋବିନ୍ଦ ଗାୟନ କରନ୍ତି । ଧନ୍ୟ ଜୟଦେବ ! ଉତ୍କଳ ସମ୍ରାଜ୍ୟ ହୋଇ ତୁମେ ଆଜି ବିଶ୍ୱର ମହାନ ସଂସ୍କୃତ କବିତାବରେ ବିଦେଶିତ । ଜୟଦେବଙ୍କ ସ୍ମୃତି ଉଦ୍ଦେଶ୍ୟରେ ଗତ ବର୍ଷ ଓଡ଼ିଶା ସାହିତ୍ୟ ଏକାଡେମୀ ଉଚ୍ଚତ ଜୟତା-ଉତ୍ସବ ପାଳନ ଅବସରରେ ଓଡ଼ିଶାର ସଂସ୍କୃତି ସଂପନ୍ନ ମୁଖ୍ୟ ମନ୍ତ୍ରୀ ଶ୍ରୀଯୁକ୍ତ ଜାନକୀ ବଲୁର ପଟ୍ଟନାୟକଙ୍କ ଦ୍ୱାରା ଭୁବନେଶ୍ୱରଠାରେ ‘ଜୟଦେବ ମଣ୍ଡପ’ ଉଦ୍ଘାଟିତ ହୋଇ ଯାଇଅଛି । ଏହା ଯୁଗ ଯୁଗକୁ ଓଡ଼ିଶା ସାଂସ୍କୃତିକ ଇତିହାସରେ ଅମରାକ୍ଷରରେ ରିପିବଦ୍ଧ ହୋଇ ରହିଥିବ ।



ଉତ୍କଳର ଅତିପ୍ରାଚୀନ ସଂସ୍କୃତି ତା ଆଦ୍ୟ ସଂସ୍କୃତି ଆଦିବାସୀଙ୍କ ସଂସ୍କୃତି ତଥା ତତ୍ୟା ପରଂପରା, ଦେବପୂଜା ଗତ୍ୟାଦିକୁ ବୁଝାଇଥାଏ । ତେଣୁ ଜଗନ୍ନାଥ ସଂସ୍କୃତିର ପୃଷ୍ଠଭୂମି ଓଡ଼ିଶାର ପ୍ରାଚୀନତମ ସଂସ୍କୃତିକ ପୃଷ୍ଠଭୂମିରୁ ଆରମ୍ଭ କରେ ଅସଙ୍ଗତ ହେବ ନାହିଁ । ଆଦିବାସୀର ଆଦି-ଦାସୀରେ କଥିତ "ଜନାଲୋ" ଅର୍ଥ "ଜଗନ୍ନାଥ ଧର୍ମ ବା ସଂସ୍କୃତି" । ସେହି ଆଦି ସଂସ୍କୃତି ଆଜି ଉତ୍କଳୀୟ ସଂସ୍କୃତି ତଥା ହିନ୍ଦୁ ସଂସ୍କୃତିରୂପେ ବିଶ୍ୱବିଦିତ ଏବଂ ସେହି ପୀଠ ଆଜି ମୈତ୍ରୀ, ସଂହତି, ସମନ୍ୱୟତାର ପୀଠ । ଜାତି, ବର୍ଣ୍ଣ, ଧର୍ମ, ନିର୍ବିଶେଷରେ ସକଳ ଲୋକଙ୍କର ମୂଳୋପାଦାନ କରି ଜଗନ୍ନାଥୀୟ ସଂସ୍କୃତି ତା'ର ମହାନ ପରଂପରାର ପରିଚୟ ଦେଇଥାଏ । ତେଣୁ ଏ ମହାନ ସଂସ୍କୃତିର ଆଦି ପୃଷ୍ଠପୋଷକ ରୂପେ ଆଦିବାସୀମାନେ ହିଁ ହିନ୍ଦୁଜାତିର ନମସ୍ୟ ।

କିମଦନ୍ତୀ ଅନୁସାରେ ଜାରା ଶବର ଦ୍ୱାରା ଶରଦିଏ ହୋଇଥିବା କୃଷ୍ଣଙ୍କ ଶରୀର ଅପୋଡ଼ା ରହିଲା ଏବଂ ତାକୁ ଜାରା ଶବର ପରେ ପରେ ବିଶ୍ୱାବସୁ ପୂଜାକରିବାକୁ ଘଣ୍ଟିଲେ । ସେ ଘନ ଅରଣ୍ୟ ଭିତରେ ଜଗନ୍ନାଥଙ୍କ ମହିମା ଆଉ ଦେଶାକାଂକ୍ଷ ଆଦି ହୋଇ ରହିପାରିନାହିଁ । ଚତୁର୍ଦ୍ଦିଗ ମାଳବର ରାଜା ଗନ୍ଧର୍ବ୍ୟମ୍ ଏ ଅତୁଟ ମହିମାର ଗପାଖ୍ୟାନ ଶୁଣିପାରିଲେ ଏବଂ ଜଗନ୍ନାଥ ଗଣ୍ଡିରେ ଆସୁତ ହୋଇ ତାକୁ ପ୍ରତିଷ୍ଠା କରିବା ପାଇଁ ଅଧୀର ହୋଇପଡ଼ିଲେ । ତେଣୁ ନିଜର ବ୍ରାହ୍ମଣ ମନ୍ତ୍ରୀ ବିଦ୍ୟୁ-ପତିକୁ ଜଗନ୍ନାଥଙ୍କ ଅନୁଷ୍ଠଣରେ ପଠାଇଲେ । ବିଦ୍ୟୁପତି ପ୍ରଥମେ ଘନଅରଣ୍ୟ ଭିତରେ ହତାଶ ହେଲେ । କିନ୍ତୁ ପରେ ସେ ବିଶ୍ୱାବସୁଙ୍କ ପରେହିଁ ଆତିଥ୍ୟ ସ୍ୱୀକାର କଲେ ଏବଂ ବିଶ୍ୱାବସୁଙ୍କ କନ୍ୟା ଲକ୍ଷ୍ମିତାକୁ ବିବାହକରି ଜଗନ୍ନାଥଙ୍କୁ ଦେଖିବାର ସୁଯୋଗ ରାଜକଲେ । ମାତ୍ର ଗନ୍ଧର୍ବ୍ୟମ୍ ଆସିବବେଳକୁ ନଗରୀୟ ସେଠାରୁ ଅନ୍ଧଧାନ ହୋଇ ଯାଇଥିଲେ । ମାତ୍ର ପୁଣି ବାଙ୍କୀ ମୁହାଣରେ ସେ ଦେଖାଦେଲେ ଦାରୁବୁଦ୍ଧ ରୂପରେ ଏବଂ

ତେବେ କିପରି ଭାବରେ ଆଦିବାସୀମାନେ ଜଗନ୍ନାଥଙ୍କ

ଜଗନ୍ନାଥ ଓ ଆଦିବାସୀ ସଂସ୍କୃତି

ରଚଣା ମିଶ୍ର

ସହିତ ଓଡ଼ିଶାପ୍ରାଚୀନରେ କହିତ ତାହା ଏକ ଆମେତ୍ୟର ବିଷୟ । ସହ ପୁରାଣକୁ ଜଣାଯାଏ—

“ଦଦର୍ଶ ଶବରା ଗାରେବୈଶ୍ୱିତଂ ପରିତୋ ଦ୍ୱିତଃ
 କ୍ଷେତ୍ରସ୍ୟ ଦ୍ୱାପ ସଂସ୍ଥାନ ଶ୍ୟାତଂ ଶବର ଦାପବମ୍ ।”

ଉଚ୍ଚ ଶ୍ଳୋକକୁ ସୁତୀତ ହୁଏ ଯେ ନୀଳକନ୍ଥର ଦ୍ୱାପରେ ଦେବଜାତୁର୍ଣ୍ଣିୟ ଅରଣ୍ୟରେ ଶବରପତ୍ନୀ ଥିଲ । ସେଠାରେ ହିଁ ଏଇ ଆଦିବାସୀ ସଂପ୍ରଦାୟର ଶବରମାନଙ୍କ ଦ୍ୱାରା ଜଗନ୍ନାଥ ପୂଜା ପାଉଥିଲେ । ଇତିହାସରୁ ମଧ୍ୟ ଜଣାଯାଏ କର୍ବିଙ୍ଗ-କୋଶଳ-ଉତ୍କଳ ଆଦିବାସୀଙ୍କର ଅଧ୍ୟୁଷିତ ଅଞ୍ଚଳ ଥିଲ । ତା' ବ୍ୟତୀତ ସଂସ୍କୃତି କୋରାପୁଟର ଦଣ୍ଡକାରଣ୍ୟ, କଳାହାଣ୍ଡିର ଗୁଡ଼ହାଣ୍ଡି ଓ ସମଲପୁର କିମ୍ପର ଓଷାକୋଠାଠାରେ ସେଇ ପ୍ରାଚୀନ ଇତିହାସର ଅନେକ ସଂକେତ ଦେଖିବାକୁ ମିଳେ ।

ମହାଭାରତ ବର୍ଣ୍ଣନାକୁ ଯାହା ଜଣାପଡ଼େ, ପୁରୁଷୋତ୍ତମ କ୍ଷେତ୍ରରେ ଏକ ମହାବେଦୀ ଥିଲା ଏବଂ ସଂରଚନା ଏଠାରେ ଗୋଟିଏ ଉଚ୍ଚ ଭୂମି ଉପରେ ମହାଶୁଣାମଣିଏ ଥିଲା । ଇମ୍ପେ ସେଠାରେ ଅଣଆଦିବାସୀଙ୍କ ଶିବ ତଥା ଆଦିବାସୀଙ୍କ ପିତୃ-ପୂଜା ହିଁ ପ୍ରଚଳିତ ଥିଲା । ସେହି ମହାଶୁଣାମଣି ନିକଟରେ ଏକ ବୃକ୍ଷ ମୂଳରେ ଶାକଗ୍ରାମ ବା ନାରାୟଣ ପୂଜା ପାଉଥିଲେ ।

ତାକୁ ଉଠାଇ ଆଣିଲେ ବିଶ୍ୱାବସୁ । ଜାରଣ ତାଙ୍କ ବ୍ୟତୀତ ଆଉ କାହାରି ଶକ୍ତିନଥିଲା ସେ ଦାରୁବୁଦ୍ଧକୁ ଉଠାଇବାକୁ । ସେହି ଦିନଠୁ ଏଯାଏ ପୁରୀର ନୀଳଗିରି ପର୍ବତରେ ଦଇତାପତି-ମାନେ ଭାତୁତୁର ନିଗଡ଼ ବନ୍ଧନରେ ପରସ୍ପର ମନିମଣି ଜଗନ୍ନାଥଙ୍କର ପୂଜା-ଅର୍ଚ୍ଚନା କରି ଆସୁଛନ୍ତି ।

ପୁରାଣମାନଙ୍କରୁ ଜଣାଯାଏ—ଗନ୍ଧର୍ବ୍ୟମ୍ଙ୍କ ପୂର୍ବରୁ ହିଁ ଗନ୍ଧର୍ବନୀଳମୟୀ ପ୍ରତିମା ପୂଜାପାଇ ଆସୁଥିଲ । ତାକୁ ଦର୍ଶନକରି ଶବର, ଗାଲ, ବ୍ରାହ୍ମଣ ସ୍ତରୁତି ଚତୁର୍ଭୁଜ ହୋଇ ଶେତାଖ୍ୟ ଭବନକୁ ଗୁଲିଯାଇଥିବାରୁ ଯମରାଜ ଭରବାନକୁ ତାହା ଅଦୃଶ୍ୟ କରିବାକୁ ଅନରୋଧକଲେ । ବିଷ୍ଣୁପ୍ରତିମା ବାଲୁକାରାଶିରେ ଅଦୃଶ୍ୟ ହେବା ପରେ ଗନ୍ଧର୍ବ୍ୟମ୍ ତାକୁ ସ୍ଥାପନ କରିବା ପାଇଁ ଯାଗସଜ୍ଜକରି ରାଜ, କଳିଙ୍ଗ ଓ କୋଶଳ ରାଜାଙ୍କ ସାହାଯ୍ୟରେ ମହିର ନିର୍ମାଣ କରାଇ ସକର୍ଷଣ, ସୁଭଦ୍ରା ଏବଂ ଜଗନ୍ନାଥ ମୂର୍ତ୍ତିର ପ୍ରତିଷ୍ଠା କଲେ । ଏଠାରେ ନୀଳକଣ୍ଠ, ନୃସିଂହ, ଅର୍ଦ୍ଧାଶନୀ, ମାର୍କଣ୍ଡେଶ୍ୱର, କପାଳଲୋଚନ, ଯମେଶ୍ୱର, ଅଷ୍ଟଶମ୍ଭୁ ଦେବତାମାନେ ମଧ୍ୟ ପୂଜା ପାଉଥିଲେ । ଗନ୍ଧର୍ବ୍ୟମ୍ଙ୍କ ପରେ ଏ କ୍ଷେତ୍ରର ମହିମା ଗୁରିଆଡ଼େ ପ୍ରସ୍ତୁତି ହୋଇଥିଲା । କୈନଧର୍ମ ପ୍ରସ୍ତରକାରୀ ପାର୍ଶ୍ୱନାଥଙ୍କ ସମୟରେ ଶବର, କଥ ଆଦି ଆଦିମ ଶ୍ରେଣୀର ଲୋକମାନେ କୈନଧର୍ମ ଗ୍ରହଣ କରିଥିଲେ ଏବଂ ସେତେବେଳର ଓଡ଼ିଶାର ରାଜା କରକଣ୍ଠ ମଧ୍ୟ



ତାଙ୍କର ଶିଷ୍ୟତ୍ୱ ଗ୍ରହଣ କରିଥିଲେ । ତେଣୁ କରକଣ୍ଠକ ସମୟରେ ଜାନେନ୍ଦ୍ରନାଥଙ୍କ ସମ୍ମାନାର୍ଥେ ଜଗନ୍ନାଥଙ୍କ କ୍ଷେତ୍ର ନୀଳଗିରିରେ ଲୋହିଣୀକୂଳ, ମାର୍କଣ୍ଡେୟ ପୁଷ୍କରିଣୀ, ମାର୍କଣ୍ଡେଶ୍ୱର ସାହି ଇତ୍ୟାଦି ପ୍ରତିଷ୍ଠା ହୋଇଥିବା ଜଣାଯାଏ । ମାତ୍ର ତତ୍ପରବର୍ତ୍ତୀ କାଳରେ ନନ୍ଦରାଜା ଓଡ଼ିଶା ଆକ୍ରମଣକରି ଜାନନାଥ ମୂର୍ତ୍ତି ନେଇଯାଇଥିଲେ । ଏହାପରେ ଅଶୋକଙ୍କ ରାଜତ୍ୱ କାଳରେ ବୌଦ୍ଧଧର୍ମର ପ୍ରସାରଣ ଘଟିବା ଫଳରେ ଜୈନଧର୍ମ ବିଲୁପ୍ତ ପ୍ରାୟ ହୋଇ ଶେଷରେ ବୈଷ୍ଣବଧର୍ମ ଗିତରେ ନିଜର ଅସ୍ତିତ୍ୱ ହରାଇଥିବା ଜଣାଯାଏ ।

ଜଗନ୍ନାଥଙ୍କ ଆଦିଦେବକରୁପେ ଆଦିବାସୀମାନେ ଗଣା ଯାଇଥାଆନ୍ତି । ତେବେ ଏକ ସ୍ୱତନ୍ତ୍ର ଗୋଷ୍ଠୀର ଶବ୍ଦମାନେ ନୀଳମାଧବଙ୍କ ସହିତ ସଂଯୁକ୍ତ ଥିଲେ । ଯେପରି ଖାରିଆ ଆଦିବାସୀ ଗୋଷ୍ଠୀର ଲେକକଥାକୁ ଜଣାଯାଏ ଯେ, “ଇଶ୍ୱର ପ୍ରଥମେ ଆକାଶ, ପୃଥିବୀ ଓ ତା’ପରେ ମୟୂରଟିଏ ସୃଷ୍ଟି କଲେ । ମୟୂରଟିର ତିନିରୁ ଆଦି ଖାରିଆ ଶ୍ୱେତାଂଶୁ ଆଦି ପୁରାଣ ବା ଉର୍ଦ୍ଧା ଏ ହଳଦିଆ ଅଂଶରୁ ଭଞ୍ଜ ରାଜବଂଶର କନ୍ଦୁ ହୁଏ । ଏହି ଘଟଣା ମୟୂରଭଞ୍ଜ ରାଜ୍ୟର ପଞ୍ଚପୀତ ଅନ୍ତର୍ଗତ ଆଦିପୁର ଗ୍ରାମରେ ଘଟିଥିଲା । ପ୍ରଥମ ଖାରିଆର ଉପାଧି ଥିଲା ଆଦିଖାରିଆ ଏବଂ ପ୍ରଥମ ରାଜଭପାଧି ଆଦି ସିଂହ ବା ଭଞ୍ଜ । ଏହି ଆଦିଖାରିଆଙ୍କ ଭରତ ପୁରୁଷ ଗନ୍ଧର୍ବ ଖାରିଆ ରାଗରଙ୍ଗପୁରରେ ଅବସ୍ଥାନ କଲେ । ବିଦୁଖାରିଆ ଲେହାଗଡ଼ରେ ଏବଂ ବାସୁଖାରିଆ ଯଶାପୁରରେ, ପୂର୍ବତନ ନାମ ବାସପୁର ରେ ବସବାସ କରୁଥିଲେ ଶିମୁଳିପାଳ ପାହାଡ଼ର ଖାରିଆ ମାନେ ଏହି ବାସୁଖାରିଆଙ୍କର ଭରତ ବାସୀ । ଏହାଙ୍କର ଆର୍ଯ୍ୟୋରତ ନାମହେଉଛି ବାସୁଶବର ବା ବିଶ୍ୱାବସୁ । ସେ ଥିଲେ ନୀଳମାଧବଙ୍କର ଭ୍ରତ । ମୟୂରଭଞ୍ଜର ଖାରିଆମାନେ ପରମ୍ପରା କ୍ରମେ ନୀଳମାଧ ବା ଜଗନ୍ନାଥଙ୍କର ଭକ୍ତରୂପେ ଚିହ୍ନିତ ହୋଇଛନ୍ତି । ମୟୂରଭଞ୍ଜ ରାଜପରିବାରରୁ ଏମାନଙ୍କୁ ଜଗନ୍ନାଥଙ୍କ ସେବାନିମିତ୍ତ “ପାଟବନ୍ଧା” ଉପାଧି ମିଳିଛି ।

ହଜାର ହଜାର ବର୍ଷଧରି ଯେଉଁ ଜଗନ୍ନାଥ ସଂସ୍କୃତି ଭକ୍ତକ୍ରମାୟ ତଥା ଭାରତୀୟ ଧର୍ମ, ଦର୍ଶନ ତଥା ରୀତିନୀତି, ପରଂପରାର ଏକ ମୂର୍ତ୍ତିମତ ପ୍ରତୀକ ସ୍ୱରୂପ ପରିଗଣିତ ହୋଇ ଆସୁଛି ତାହା ଆଦିବାସୀ ସଂସ୍କୃତିର ଏକ କ୍ରମବିକାଶର ପରିପ୍ରକାଶ । ଏବେ ବି ଜଗନ୍ନାଥ ଆଦିବାସୀ ଶବ୍ଦମାନଙ୍କର ପ୍ରଭୁରୂପେ ପୂଜା ପାଉଛନ୍ତି । ନିଜର ଉତ୍ସରୂପେ କେତେ ଆଦରରେ ବୋରାପୁଟ ଓ ଗଞ୍ଜାମର ଶବ୍ଦର ରାଁ ମାନଙ୍କରେ ଆଦିବାସୀମାନେ ଜଗନ୍ନାଥକୁ ପୂଜା କରିବାର ଦେଖାଯାଏ । ତାଙ୍କ ଦେବତାଙ୍କର ନାମ ଜିତୁଙ୍ଗ । ଜିତୁଙ୍ଗ ଅର୍ଥାତ୍ ଜଗନ୍ନାଥ ଅବା ଜଗତରଜନାଥ । ଏହି ଦେବତାଙ୍କମୂର୍ତ୍ତି କାଠରେ ତିଆରି ଏବଂ ନାଲି, ଧଳା ଓ ହଳଦିଆ ରଙ୍ଗରେ ଚିତ୍ରିତ ହୋଇଥାନ୍ତି । ସେହିପରି ଗଞ୍ଜାମାନେ ପୂଜାକରୁଥିବା ଜଙ୍ଗ ଦେବତା ମଧ୍ୟ ଜଗନ୍ନାଥଙ୍କ ସ୍ୱରୂପ ବୋଲି ଅଭିହିତ ହୋଇ- ଥାଆନ୍ତି ।

ଯଥାର୍ଥରେ ଆଦିବାସୀ ସଂସ୍କୃତିର ପ୍ରତ୍ୟେକଟି ଅଙ୍ଗ ଜଗନ୍ନାଥଙ୍କ ସହିତ ଓତଃପ୍ରୋତରାବେ ଚଢ଼ିତ । ସେ ସଂସ୍କୃତିର ଆତିଥ୍ୟ, ମାନବ ପ୍ରେମ, ସେବା ମନୋଭାବ, ଓ ଭବାରତା ଜଗନ୍ନାଥ ଧର୍ମ ଓ ସଂସ୍କୃତିର ମୂଳମର । ଆଦିବାସୀମାନେ ପୂଜା କରୁଥିବା ଜିତୁଙ୍ଗ, ଜଗତ, ତୋଡ଼, ତୁମନ, ଭାମ୍, ଗସିଦ, ରାମନ୍, ଯୋଜେପନ, ମର, ଡିଡି ଆଦି ଦଶଭାଇଙ୍କର ଭଗବାନଙ୍କ ଦଶଅବତାର ସହ ସାମଞ୍ଜସ୍ୟ ଥିବାପରି ଜଣାଯାଏ । ଆଜି ଜଗନ୍ନାଥୀୟ ସଂସ୍କୃତି ଗିତରେ ଆମେ ଦେଖୁ ଆର୍ଯ୍ୟ, ଅନାର୍ଯ୍ୟର ମଧୁର ଆଲିଙ୍ଗନ । କେତେ ବିଶାଳ ସତେ ସେ ଜଗନ୍ନାଥ ଧର୍ମର ରୀତିନୀତି । କେତେ ମହାନ ପୁଣି ତା’ର ପରଂପରା ।

ମାର୍ପତ-ଶ୍ରୀ ନିରଞ୍ଜନ ମିଶ୍ର
ଡି ଟାଇପ୍-୧୭୩, ୟୁନିଟ୍-୯
ଭୁବନେଶ୍ୱର ।



FISHING HARBOUR
NUAGAR (ASTARANG)
FOUNDATION STONE LAID BY
SRI JBPATNAIK
HONBLE CHIEF MINISTER ORISSA
ON 16-5-1984

ନୂଆରୀରେ ମାଛଧରା ବନ୍ଦରର ଶିଳାମୋଡ଼



ସତ୍ୟଯୁଗର ରାଜା 'ରୈବତ' । 'ବୃକ୍ଷକଳା' ନାମକ ଏକ ଲୁଗାଝର ସେଥିରେ ଅଧାଶ୍ଵର । ଅଖଣ୍ଡ ତପଃ ସାଧନାବଳରେ ସେ ବୃକ୍ଷର ରାଜତ୍ଵପଦ ପ୍ରାପ୍ତ ହୋଇଥିଲେ । ତାଙ୍କର ସାଧୁ ସତ୍ୟନିଷ୍ଠାର, ପୁତ୍ର ତୁଲ୍ୟ ପୁତ୍ରା ପାଳନ ଆଦି ମହନାୟ ଗୁଣଯୋଗୁଁ, ସେଥିରେ ସର୍ବଜନପୂଜ୍ୟ ଏକ ଆଦର୍ଶ ରାଜା ।

ତାଙ୍କର ଏକମାତ୍ର କନ୍ୟା 'ରେବତୀ' ଥିଲେ ତ୍ରିଭୁବନ ମୋହିନୀ ପରମା ସୁନ୍ଦରୀ । ତାଙ୍କର ଗୁଣ ମଧ୍ୟ ଥିଲା ଅନୁପମ । ତନ୍ମୁକଳା ସଦୃଶ ଜମଣାଃ ବୁଝି ପ୍ରାପ୍ତହୋଇ ନବ ଯୌବନା କୁମାରୀ ରେବତୀ ବିବାହ ବୟସରେ ଉପନୀତା ହେଲେ । ରୂପ ଯୌବନ ସଂପନ୍ନା ଅନନ୍ୟ ସୁନ୍ଦରୀର ପାଣି ଗ୍ରହଣ କରିବାପାଇଁ ବହୁ କୃତବିଦ୍ୟ ରାଜା, ମହାରାଜାଙ୍କ ନିକଟରୁ ପ୍ରସ୍ତାବ ଆସିଲା । ରାଜର୍ଷି ରୈବତ ଚିନ୍ତିତ । କାହା ହସ୍ତରେ ନିଜ କନ୍ୟାକୁ ସମର୍ପଣ କରିବେ ? କିଛି ଧର୍ମ କରି ନ ପାରି ସେ ମରୀଚିତ ପରାମର୍ଶ ନେଉଥିଲେ । ମରୀ ମଧ୍ୟ କୌଣସି ନିଷ୍ପତ୍ତି ନେଇ ପାରିଲେ ନାହିଁ ।

ରାଜର୍ଷି ରୈବତ ସୃଷ୍ଟିକର୍ତ୍ତାଙ୍କ ସମ୍ମୁଖକୁ ଯାଇ ସାଷାଙ୍ଗ ପ୍ରଣାମ ପୂର୍ବକ ଦଣ୍ଡାୟମାନ ହେଲେ । ପରମା ସୁନ୍ଦରୀ କନ୍ୟା ରେବତୀ ମଧ୍ୟ ବ୍ରହ୍ମାକୁ ଆରୁମ୍ ପ୍ରଣାମ କଲେ ।

ରାଜର୍ଷିଙ୍କ ସମର୍ପିତ ସମ୍ମାନ ସହାସ୍ୟ ବଦନରେ ଗ୍ରହଣକରି ସୃଷ୍ଟିକର୍ତ୍ତା ତାକୁ ବ୍ରହ୍ମଲୋକ ଆଗମନର କାରଣ ପଚାରିଲେ । ଉତ୍ତର ଦେବାକୁ ଯାଇ ରୈବତ କହିଲେ— ଆପଣ ସ୍ଵୟଂ ସୃଷ୍ଟିକର୍ତ୍ତା । ଆପଣଙ୍କୁ କ'ଣ ବା ଅସିଦ୍ଧିତ ଅଛି ? ତଥାପି ଆପଣ ଜିଜ୍ଞାସା କରିବାରୁ, ମୋର ଆଗମନର କାରଣ ବ୍ୟକ୍ତ କରୁଛି । ମୋର ଏହି ପରମା ସୁନ୍ଦରୀ କନ୍ୟା ରେବତୀ ବର୍ତ୍ତମାନ ବିବାହ ଯୋଗ୍ୟା । କନ୍ୟାର ପାଣିଗ୍ରହଣ ପାଇଁ ବହୁ ପ୍ରାର୍ଥା ଇଚ୍ଛୁକ । ନିଜ ନିଜ ଗୁଣରେ ସମସ୍ତେ ମଧ୍ୟ ଉପଯୁକ୍ତ । କିନ୍ତୁ କେଉଁ ସୁପୁରୁଷ ହସ୍ତରେ ମୁଁ କନ୍ୟା ପ୍ରଦାନ କରିବି ଭିନ୍ନକରି ପାରୁନାହିଁ । ଆପଣଙ୍କ ମତାମତ ନେବାପାଇଁ ଆସିଅଛି । ଉପଯୁକ୍ତ ପାତ୍ରର ନାମ କହିଲେ, ମୁଁ ତୁରନ୍ତ ଶୁଭ ବିବାହର ଆୟୋଜନ କରିବି ।

ହେବତୀ ରୂପଣ

ଶ୍ରୀ ସୁତାପତ୍ନିଂହ ମହାପାତ୍ର

ଏହିପରି କିଛିଦିନ ଗଲିଗଲା । ଦିନେ ମରୀ ଏକ ପ୍ରସାବ ଦେଇ କହିଲେ—ରାଜର୍ଷି ! କନ୍ୟା ରେବତୀଙ୍କ ବିବାହ ଧର୍ମ କରିବାପାଇଁ ଆପଣ ପ୍ରକାପତି ବ୍ରହ୍ମାଙ୍କର ମତାମତ ନିଅନ୍ତୁ । ସେ ସୃଷ୍ଟିକର୍ତ୍ତା । ତେଣୁ ରେବତୀଙ୍କ ପାଇଁ ଉପଯୁକ୍ତ ପାତ୍ରର ସନ୍ଧାନଦେଇ ପାରିବେ ।

ମରୀଙ୍କର ଏହିପ୍ରକାର ସମଯୋଚିତ ପରାମର୍ଶ ରାଜା ଗ୍ରହଣ କରିନେଲେ । ଏହାହିଁ ସର୍ବୋତ୍ତମ ପ୍ରସାବ ।

ରାଜ୍ୟରାଜ ମରୀଙ୍କୁ ସମର୍ପଣ କରି ସେ କନ୍ୟା ସହିତ ବ୍ରହ୍ମଲୋକ ଯାତ୍ରାକଲେ । ନିଜର ଅଲୌକିକ ତପଃ ସାଧନା ବଳରେ ସେ ଅନାୟାସରେ ବ୍ରହ୍ମଲୋକରେ ପହଞ୍ଚିଗଲେ ।

ହାରକ ଧବଳ ବ୍ରହ୍ମଲୋକରେ ପହଞ୍ଚି ସେ ଦେଖିଲେ ଯେ, ତାହା ଉତ୍ତର ମୁଖରୀତ । “ହା ହା” ଏବଂ “ହୁ ହୁ” ନାମକ ଗର୍ଜ୍ଵଦ୍ଵୟ 'ଅତିତାନ' ରାଗରେ ସଂଗୀତ ପରିବେଷଣ କରୁଛନ୍ତି । ଦେବୀ ସରସ୍ଵତୀ ବୀଣା ନିନାଦ କରୁଛନ୍ତି । ବିଭିନ୍ନ ଦେବ-ଦେବୀଙ୍କ ଗହଣରେ ସୃଷ୍ଟିକର୍ତ୍ତା ଗର୍ଘର୍ବଦ୍ଵୟଙ୍କ ଅତିତାନ ରାତ ଶ୍ରବଣ ପୂର୍ବକ ଉପରୋପ କରୁଛନ୍ତି ।

କିଛି ସମୟପରେ ଗାନ ଶେଷହେଲା । ବିଭିନ୍ନ ଦେବଦେବୀ ବ୍ରହ୍ମାଙ୍କୁ ବିଧିପୂର୍ବକ ପ୍ରଣାମକରି ବିଦାୟନେଲେ । ଏହି ଅବସରରେ

ହସିହସି ବ୍ରହ୍ମା ପଚାରିଲେ—କେଉଁ କେଉଁ ରାଜ-ପୁରୁଷଙ୍କ ପ୍ରସାବ ପାଇଛ, ସେମାନଙ୍କ ନାମ ବ୍ୟକ୍ତକର । ରାଜର୍ଷି ସେମାନଙ୍କ ନାମ କହିବାରୁ ସୃଷ୍ଟିକର୍ତ୍ତା କହିଲେ—ରାଜର୍ଷି ? ସେଉଁମାନଙ୍କ ନାମ ତୁମେ କହୁଛ, ସେମାନେ ଆଉକେହି ପୃଥିବୀ ବକ୍ଷରେ ନାହାଁନ୍ତି । ସେମାନଙ୍କ ପୁତ୍ର, ପୈତ୍ରାଦିଙ୍କର ସରା ମଧ୍ୟ ନାହିଁ । ବର୍ତ୍ତମାନ ପୃଥିବୀରେ ଅଠେଇଶ ମନୁଙ୍କର ଦ୍ଵାପର ଯୁଗର ଶେଷ ପାଦ ଏବଂ କଳି ଯୁଗର ପ୍ରାରମ୍ଭ ସମୟ ଉପସ୍ଥିତ । ତୁମର ପରିଚିତ ରାଜା, ମହାରାଜାଗଣ ଯୁଗର ବିବର୍ତ୍ତନରେ ବାଲୟ ଭଜିଲେଣି । ଏବେ ପୃଥିବୀକୁ ଫେରିଯାଇ, ଯେ କୌଣସି ଏକ ରାଜାଙ୍କ ହସ୍ତରେ କନ୍ୟା ସମର୍ପଣକରି ହିମାବୟ ଯାତ୍ରାକର ।

ବ୍ରହ୍ମାଙ୍କର ଉପଦେଶ ଶୁଣି ରୈବତ ରାଜା ବିକ୍ରତଅଠକ ପଡ଼ିଲେ । ସେ ପୁନଶ୍ଚ ବିନୟ ପୂର୍ଣ୍ଣ ସ୍ଵରରେ ନିବେଦନକଲେ— ମହାରାଜା ! ପୃଥିବୀକୁ ଫେରିଯାଇ ମୁଁ କାହାଙ୍କ ହସ୍ତରେ କନ୍ୟା ସମର୍ପଣ କରିବି, ଆପଣହିଁ ନର୍ଦ୍ଦୀଗଣ କରନ୍ତୁ । ସେଠାରେ ମୋତେ ଆଉ କେହି ଚିହ୍ନ ପାରିବେନାହିଁ ?

ପ୍ରକାପତି ସାମାନ୍ୟ ଚିତ୍ତାକରି କହିଲେ—ରାଜନ ! ସର୍ବରାଚର କରତର ଆଦି ପୁରୁଷ, ସମସ୍ତ ଉତ୍ତରଣଙ୍କର କର୍ତ୍ତା



ସ୍ୱୟମ୍ଭୂ ଶଙ୍କରଙ୍କ ଅଂଶନେଇ ସେଠାରେ ବନରାମ କନ୍ଦୁ ଗ୍ରହଣ କରିଛନ୍ତି । ଉତ୍ତରୀନ୍ ବିଷ୍ଣୁଙ୍କ ଅଂଶନେଇ କୃଷ୍ଣ ତାଙ୍କର ସାନଭାଇ ଭାବରେ ରହିଛନ୍ତି । ତୁମର ସେହି କୁଶଳତା ଭାଙ୍ଗ୍ୟର ବର୍ତ୍ତମାନ ନାମ 'ଦ୍ୱାରକାପୁରୀ' । ତୁମେ ଫେଠାକୁ ଜନ୍ମ୍ୟା ସହିତ ଫେରିଯାଇ ଶିବାଂଶ ବଳଦେବଙ୍କୁ ଜାମାତାରୂପେ ବରଣକର । ଏହାହିଁ ତୁମପାଇଁ ଶ୍ରେୟସର ।

ପ୍ରଜାପତିଙ୍କୁ ଯଥାବିଧି ପ୍ରଣାମ ଜଣାଇ ରାଜଶି ରୈବତ ଜନ୍ମ୍ୟା ସହିତ ଧରାପୃଷ୍ଠକୁ ଫେରି ଆସିଲେ । ଦ୍ୱାପର ଯୁଗର ପୃଥିବୀକୁ ଦେଖି ସେ ଆଶ୍ଚର୍ଯ୍ୟ ତଥା ଚକିତ ହୋଇଗଲେ । ଦ୍ୱାପର ମାନବଗଣ ତାଙ୍କୁ ଖର୍ବାକୃତି, ଅସୁନ୍ଦର, ଅତ୍ୟନ୍ତ-ବୀର୍ଯ୍ୟଶାଳୀ ଦେଖା ଯାଉଥିଲେ । ନିଜ ରାଜ୍ୟ କୁଶଳତାର ଚିହ୍ନବର୍ଣ୍ଣ ଆଇନାହିଁ ।

ସେ ଯଦୁପତି କୃଷ୍ଣ ଏବଂ ବନରାମଙ୍କୁ ସାକ୍ଷାତକରି ପ୍ରଜାପତି ବ୍ରହ୍ମାଙ୍କର ଆଦେଶ ଶୁଣାଇଲେ । ଅତ୍ୟନ୍ତ ଆନନ୍ଦ ଭଙ୍ଗାସ ମଧ୍ୟରେ ବନଦେବଙ୍କ ସହିତ ରେବତୀଙ୍କ ବିବାହ ସଂପନ୍ନ ହେଲା । କିନ୍ତୁ ସତ୍ୟ ଯୁଗର ଜନ୍ମ୍ୟା ରେବତୀଙ୍କ ଭଉଣୀ ଅଧିକ ଥିବାରୁ, ବନରାମ ନିଜର ଆୟୁଧ ହଳାଗୁରେ ରେବତୀଙ୍କୁ ଗପିଦେଇ ନିତା କରାଇଦେଲେ ।

ରାଜଶି ରୈବତ ନିର୍ବିକଳ ସମାଧି ଉଭୟାର୍ଥ ହିମାଳୟ ଯାତ୍ରାକଲେ ।

ସତ୍ୟଯୁଗର ଜନ୍ମ୍ୟା ପରମା ସୁନ୍ଦରୀ ରେବତୀଙ୍କୁ ବିବାହ କରିଥିବାରୁ, ବଳଦେବଙ୍କର ଅନ୍ୟନାମ ରେବତୀ-ରମଣ ହେଲା ।

ଡ୍ରାଫ୍ଟ୍ ବିଭାଗ
ପାରାଦ୍ୱୀପ ବନ୍ଦର



ମୁଖ୍ୟମନ୍ତ୍ରୀ ଶ୍ରୀ ପଦ୍ମନାଭକ ଦକ୍ଷିଣ-ପୂର୍ବ ରେଳପଥ, ଛୋଟାଚାଟା ଡିଭିଜନ ମହିଳା ସଂଗଠନର ସତ୍ୟାନ୍ୱେଷଣକାରୀଙ୍କୁ ୧୦ ହଜାର ଟଙ୍କାର ଚେକ୍ ପ୍ରଦାନ କରୁଛନ୍ତି ।

ପଞ୍ଜାବର
ପ୍ରସିଦ୍ଧ
ସୂର୍ଯ୍ୟ ମନ୍ଦିର



ନିଗ୍ରହର ବାହୁନୀ ଦ୍ୱାରା ସମ୍ରାଜ୍ୟ ସାଧନାରେ ବହୁସ୍ଥଳ ଶୈବା ଯତ୍ନ
ପୁରୁଷଦେବର ସାହେବରେ ଦୈନିକ ସ୍ତୁତିବାଣୀ
ପାଠ ଓ ପ୍ରାର୍ଥନା ଆରମ୍ଭ ହୋଇଛି ।

• Golden Temple •

ସ୍ୱର୍ଣ୍ଣ ମନ୍ଦିର ଓ
ସର ପହଞ୍ଚଣ...



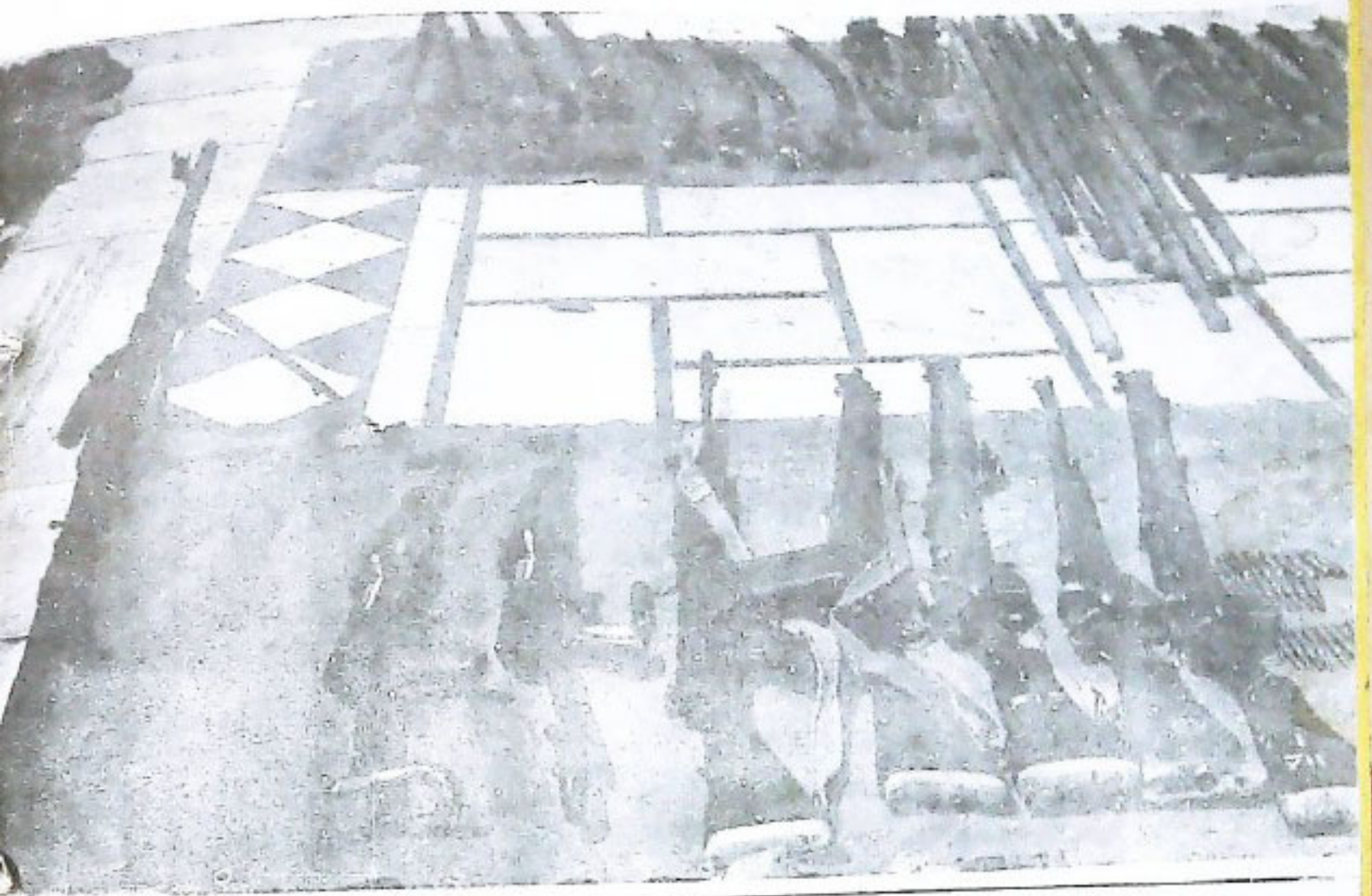

ସମ୍ଭାଷନାଦୀମାନଙ୍କ ଦ୍ୱାରା ବ୍ୟବହୃତ
ବିକିଟ ଅସ୍ତ୍ର



ସମୁଦାୟରୁ ଉଦ୍ଧାର କରାଯାଇଛି।
ମାଉସାସ୍ତ୍ର...



CHINESE TYPE 56.1 ASSAULT RIFLE WHICH FIRES 600 ROUNDS PER MINUTE...

OGP-MP-VI (G & P R.) 4-20,000-18-C-1984



ଭ୍ରୂ ଭୂର୍ଷାକ ସାପ୍ତହୋନାକଥା
ସୁନା ଲେଖା ହଥ ଘଟେ..



ପାର୍ପା ଚାର୍ପା ଚାପ
ଦୁଃଖ ପାଶୋହା ସେ
ଭକତ ସୁଦୟ ହୁଅନ୍ତେ ।



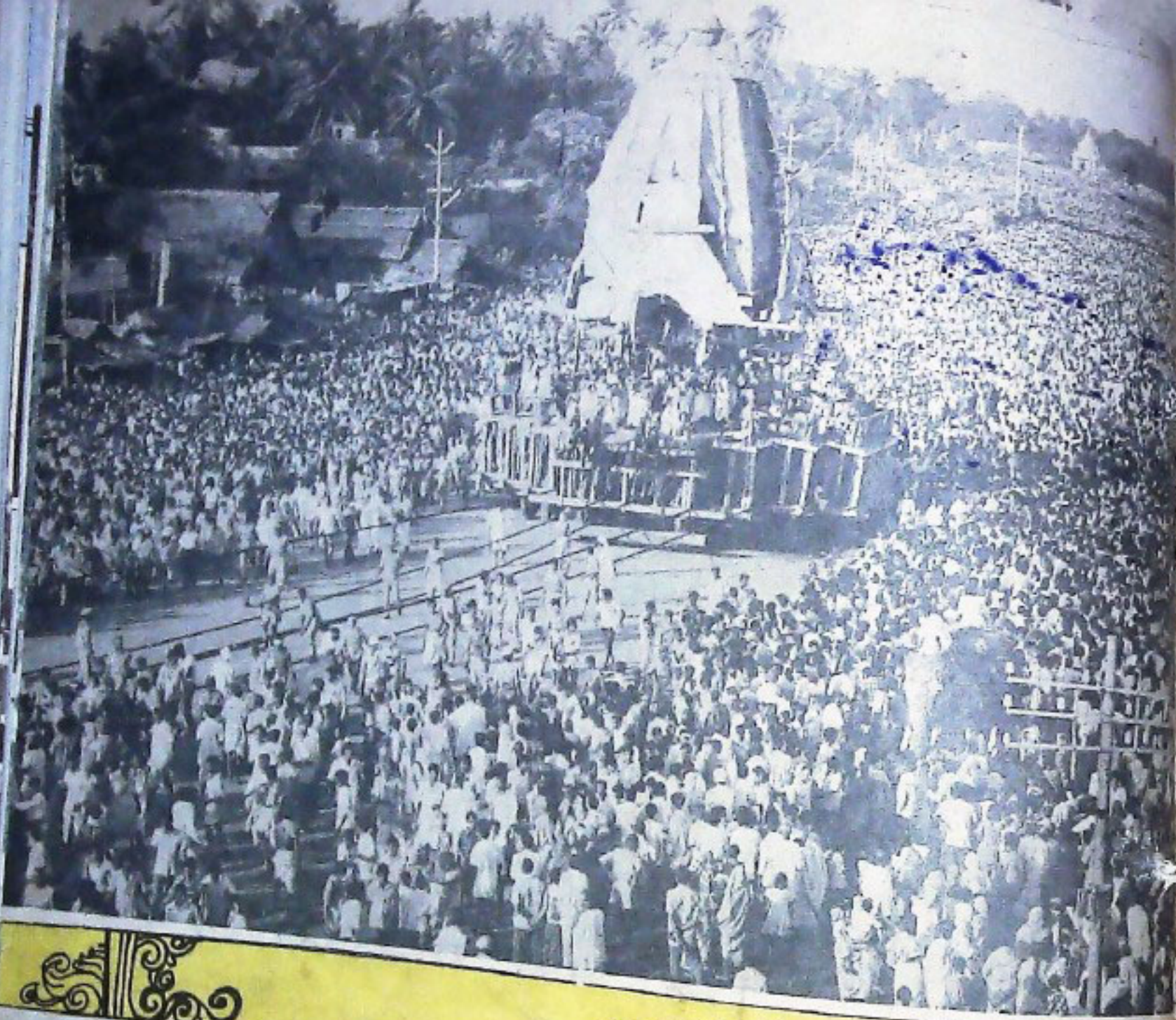

ଦୀର୍ଘ ନାହିଁକେଳି ବଣ
 ଆରୁପଣେ
 ଶରଣରୁ ପାତ୍ରବାହୁ
 ବଡ଼ଦାଣ୍ଡେ ବେଶୁ
 କନ ସମୁଦ୍ର
 କାଁସେ ସୁଦୟ ଡାହୁ ।

